ყოველდღიური გაზეთი

ახალი თაობა

Alkhali-Taoba

პარასკევი, 19 ივნისი, 2015 | 1141 (6761) | ფასი 1 ლარ

19 ივნისიდან!

„ახალ თაობასთან“ ერთად

ავთანდილ ბუხრაშვილი

ვინ მოკლა ინსპექტორი ნაწილი მეორე

ქართული დეტექტივის მე-7 ტომი

თბილისში ეპიდემიის საშიშროება არ არის

„ტეტანუსის აცრაზე მოხალისეთა მომართვიანობა მართლაც ძალიან მაღალია“

გვ.2

ბიძინა ივანიშვილი: რასაც ხელისუფლება ვერ მოიძიებს, მე დავაფინანსებ“

გვ.6

„თუ ცხოველს ვატყვევებთ, ღირსეულად მოვექცეთ!“

გვ.4

რა ეჭვები გაუჩინა დავით საგანელიძემ უმრავლესობას

დავით ლორთქიფანიძე: „ყველა დაისჯება, ვისაც ამ ტრაგედიაში რაიმე წვლილი მიუძღვის!“

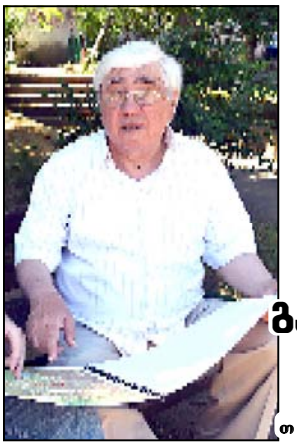

— გვ. 3 —

გივი ცინცაბაძე: ზოოპარკი ამერიკის საელჩოსთან უნდა გადავიტანოთ“

რა არის საჭირო წყალდიდობებისგან თბილისის დაცვისთვის

გოჩა ბაბუნაშვილი: გმირთა მოედნის ხიდები დაუმთავრებელი პროექტია“

— გვ. 5 —

‘ჩემი და ექსპერტების აზრია, რომ იქ გაჯეთდეს უფრო მობილური, უფრო სამდონიანი ესტეტიკები, რომლებიც ქალაქს უფრო მეტად განტვირთავს~

ISSN 1987-9385

მზიურის ტერიტორიაზე საძიებო და გაწმენდითი სამუშაოები მთელი ღამის განმავლობაში მიმდინარეობდა

შსს-ს თანამშრომლები მზიურის ტერიტორიაზე საძიებო და გაწმენდით სამუშაოებს ახორციელებენ. ადგილზე მობილიზებული არიან საგანგებო სიტუაციების მართვის სააგენტოს, საპატრულო პოლიციის დეპარტამენტისა და სხვა დანაყოფების თანამშრომლები.

სამუშაოები მთელი ღამის განმავლობაში მიმდინარეობდა.

თბილისში ეპიდემიის საშიშროება არ არის

„ტეტანუსის აცრაზე მოხალისეთა მომართვიანობა მართლაც ძალიან მაღალია“

ნათია ხურცილავა

იმუნიზაციის ცენტრში, ჯანმრთელობის ცენტრსა და ყიდევ სამ სპეციალურ ცენტრში გუშინ, 18 ივნისს, სტიქიის ზონაში მომუშავე ახალგაზრდები აქრის ჰიგიენენ.

სტიქიის ზონაში მომუშავე მოხალისეებს რეკომენდაციები აუცილებელ იმუნიზაციასთან დაკავშირებით ადგილზე მისცეს დაავადებათა კონტროლის ეროვნული ცენტრის ხელმძღვანელებმა.

„ახალ თაობასთან“ საუბარში ინფექციონისტებები და უმაღესმოლოგიმუნოლოგებმა ანტიტეტანური ვაქცინის გაკეთების საჭიროების დეტალები განმარტეს. ექიმების განცხადებით, ანტიტეტანური ვაქცინის გაკეთების საჭიროება დგება დაზიანებულ კანთან მაწის ან ტალახის მოხვედრის შემთხვევაში.

ალექსანდრე ყაზბეგის გამზირზე მდებარე ჯანმრთელობის ცენტრში გუშინ მოხალისეები რიგში ტეტანუსზე აცრასთვის იდგნენ. მოხალისეები ორგანიზებულად მუშაობდნენ სტიქიის ზონაში და ასევე ორგანიზებულად იდგნენ რიგში, ერთმანეთს ინფორმაციას აწვდიდნენ, თუ როგორ უნდა მოქცეულიყვნენ.

მოხალისეები ჯერ ქირურგის კაბინეტში შედიოდნენ, შემდეგ — იმუნოლოგის კაბინეტში, სადაც მათ აცრები უტარდებოდათ და იდგილზე ექიმისგან ინსტრუქტაჟს იღებდნენ.

ლიდი გუჯაბიძე, ჯანმრთელობის ცენტრის დირექტორი:

— ხანდაზმულნი დაბრაზენა რეალურად გახდა საჭირო. მერიამ შექმნა ხანდაზმულინი ბრიგადები. ერთ-ერთ ბრიგადაში ჯანმრთელობის ცენტრის წარმომადგენლებიც იმყოფებოდნენ. რაც შეეხება კონკრეტულად იმუნიზაციის პროცესს, ეს რეალურად გახდა საჭირო, რათა მოხალისეები დაეცვათ ყველანაირი საფრთხისგან და შშადად ყოფნენ ისინიც და ჩვენც. სტიქიის ზონაში არსებული სიტუაციაა უკვე ექვემდებარება გარკვეული პროფილაქტიკური ზომების მიღებას. ჩვენს ცენტრში არსებობს იმუნოლოგიის კაბინეტი და, შესაბამისად, დაავადებათა კონტროლის ცენტრთან კოორდინაციის შემდეგ მივიღეთ გადაწყვეტილება, რომ მიგვიღოთ მოხალისეები, რათა წავუტარეთ მათ ტეტანუსის აცრები. ეს აუცილებელია, რადგან არავინ არის დაზღვეული ინფიცირებისგან. რასკის ფაქტები თავადან რომ ავიცილოთო, რასაკვირველია, უკეთესია, სახელმწიფომ თავი დაიზღვიოს და ამ მოხალისეებს, მე ვიტყოდი, ჩვენს დარსებულ მომავალ თაობას, რაოდენ შეგვიძლია, ამათ დავუფიქრათო. ეს ჩვენი ვალია.

— ქალბატონო ლიდი, გაქვთ საკმარისი რაოდენობის შრატი?

— რა თქმა უნდა, გვაქვს. თუ მარაგი გამოგვეელვა, მოვიტანთ და უპრობლემოდ გავაკრძალებთ აცრას პროცესს. როგორც მოგეხსენებათ, აცრის პროცესს სახელმწიფო აფინანსებს. საშინელი ტრაგედია, რომელიც თავს დაგვატყდა, ყველა ქართველმა გაითავისა. შესაბამისად, ჩვენმა ცენტრმაც მიიღო გადაწყვეტილება, გარკვეული წესელი შეეტანეთ ამ ადამიანების დახმარებელად. დედაქალაქის მერიას მივმართეთ და მზადყოფნა გამოვთქვეთ, ჩვენი შესაძლებლობების ფარგლებში დახმარება გაგვეწია დაზარალებული თჯახებისთვის.

ბარდი ბაბაევი, იმუნიზაციის ცენტრის, ანტირაბიული სამსახურის ხელმძღვანელი:

— საკმარისი რაოდენობის ვაქცინები გვაქვს. ჯანდაცვის სამინისტრო გვამცვნებს ვაქცინებს. თავიდან მომართვიანობა ძალიან მაღალი იყო. უკვე გაიხსნა სხვა კაბინეტებიც და მოხულ მოხალისე პაციენტებს ვანაწილებდით. მომართვიანობა მართლაც ძალიან მაღალია, იდგილზე ხდება სიტუაციის შეფასება და გასაუბრების შემდეგ ექიმი-იმუნოლოგი იღებს გადაწყვეტილებას, გაკეთდეს თუ არა აცრა. ეს ყველას არ სჭირდება.

— რა კონკრეტულ შემთხვევაშია საჭირო აცრა?

— ექიმთან ვიზიტია საჭირო და კონკრეტულად ექიმი იდგილზე მიიღებს გადაწყვეტილებას, გაკეთდეს თუ არა. იგულისხმება დაზიანების ხასიათი და იდრე იყო თუ არა ვეგეშური აცრება ჩატარებული. რასკის შეფასება პროფეესიონალის მიერ ხდება. მასხიბრაგად მოხდა დაზიანებები, იმ საშუშაოებიდან გამომდინარე, რომლებსაც მოხალისეები ახრულებდნენ. ამატომ განსდა რიგი, მაგრამ უკვე გადანაწილებება მოხდა. აცრა საჭირო, რათა თავი დავიზღვიოთ შესაძლო დაავადებისგან.

— ამ ეტაპზე რამდენი ინფექციაგაკეთდა?

— სტატისტიკა მიმდინარეობს. რამდენიმე ახალზეა საუბარი. ყოველ ორ საათში გადაეცემი ინფორმაციას ჯანდაცვის სამინისტროს.

მარინა ბერიძე, ინფექციური ბიოლოგიის, შიდსის და კლინიკური იმუნოლოგიის ცენტრის ექიმი-ინფექციონისტი:

— ქალბატონო მარინა, რამდენ ხანში უნდა მოხდეს ტეტანუსზე იმუნიზაცია და აუცილებელია თუ არა?

— ტეტანუსი არის მწკვეთა ინფექციური დაავადება. მას ჭრილობის ინფექციას უწოდებენ. გამომწვევი ჩხირი დახურულ ჭრილობაში მრავლდება და ძალიან ძლიერ შხამს გამოიმუშავებს, ე.წ. ეგზოტოქსინს, რომელიც აზიანებს ზურგის ტვინის მამოძრავებელ ნერვებს და შემდეგ კრეწნხვებს, გაუშეებას იწვევს. საკმაოდ ძმიე დაავადებაა.

— რამდენ ხანში ვლინდება?

— 3 დღიდან ერთ თვემდე.

— რა სიმპტომებით?

— კრეწნხვებით, ცხელებით, შემცივნებითა და ტრიზმით (კრიჭის შეკვრა). დაბინძურების შემთხვევაში აუცილებელია აცრა, სასურველია — პირველ 24 საათში. ტეტანუსის ჩხირი ცხოველის ფეკალებთან ერთად გამოიყოფა. მას დიდხანს შეუძლია, მაწის გრუნტში ცხოველურარათნთა შეინარჩუნოს. მაწის დამუშავებისას ჭრილობის დროს შეიძლება, ეს ჩხირი მოხვდეს ორგანიზმში. ჭრილობა პატარა იქნება თუ დიდი, ამას მნიშვნელობა არ აქვს. დაზიანების შემთხვევაში მოქალაქეებმა შსაბამის ცენტრს უნდა მიმართონ. თუ მოქალაქეს იმუნიზაციაა სწორად და განრიგის მიხედვით აქვს ჩატარებული, მაშინ საკმარისია მხოლოდ ანატოქსინის შეეკვანა.

— თავდაცვა რით შეიძლება?

— ხელთათმანება აუცილებელია. ასევე აუცილებელია, კანი იყოს სრულად დაფარული და, რაც მთავარია, არ მოხდეს ჭრილობის მიეკენება. კანის მთლიანობა არ უნდა დაირღვეს. დარღვევის შემთხვევაში მაწა, ტალახი არ უნდა მოეკვრედეს. რადგან ტეტანუსი არის ანაერობული ინფექციაა (ჩხირი ყინგბადის გარეშე მრავლდება), ღრმა ჭრილობის შემთხვევაში მიზანშეწონილია, ჭრილობის გაკვრეა არ მოხდეს ანტიტეტანურ აცრამდე, თუმცა ამის შესახებ ყველა ქირურგმა იცის.

— ვიდრეთის გაფრთხილების საფრთხე რამდენად არის კატასტროფის ტერიტორიაზე?

— არ ვიცი, დაზიანებულია თუ არა კანადიზიაციის სისტემა. თუ ასეა, მარეველ რიგში ის უნდა შეკეთდეს, რომ ნაწლავიური ინფექცია არ გავრცელდეს.

— ცხოველების დამარხვის წესი როგორია, რათა ინფექცია არ გავრცელდეს?

— შესაბამისი ინსტრუქტაჟი არსებობს და ამის შესახებ, ალბათ, სპეციალისტები ისაუბრებენ. მე ვფიქრობ, ეპიდადფეოქმების საშიშროება არ არის, მაგრამ საფრთხილეს თავი არ სტკივა. წყნი შეიღლიე მუშაობდა მოხალისედ, მაგრამ შიშის შეგრძნება არ მქონია, თუმცა გავაფრთხილე, უსაფრთხოების ზომები დაეცვა.

ლევან ზურაბიანი, 18 წლის მოხალისე:

— მეგობრები შეეკრაბეთ, ინიციატივა გამოვიჩინეთ, რომ მზიურას ტერიტორიაზე წესრიგიყავით და ფიზიკურ სამუშაოებში მიგვეღო მონაწილეობა. სამუშაოები ძალიან რთული აღმოჩნდა. უმეტესად მოხალისეები ვმუშაობდით. ხელთათმანები მეკეთა, მაგრამ, რადგან ფეხები და ხელების ზედა ნაწილი შიშველი მქონდა, დავიჭერი, სისხლიც კი წამომიდგა. იქ იდგილზე მეფეზენტები იყო ბანსნილი, სადაც ჭრილობა დამიმუშავეს, მაგრამ მაინც წამოვედი.

— ვინ გითხრათ, რომ ტეტანუსზე აცრა უნდა გაეკეთებინათ? ინფორმაცია საიდან მიიღეთ?

— 18 ივნისს, დილით შეეტყვე, რომ აუცილებელი იყო, ტეტანუსზე აცრილიყავი. ეს ინფორმაცია ჯერ სოციალური ქსელის მეშეეთბით მივიღე. შემდეგ უკვე ინფორმაცია მოგაწოდეს და პირდაპირ აქ, ალექსანდრე ყაზბეგის გამზირზე არსებულ ჯანმრთელობის ცენტრში მოვედი, რომ აეცერა. აცრა უფასოა. ქვედა და ზედა კიდურებზეც მაქვს ჭრილობები. მართალია, ჭრილობა ღრმა არ არის, მაგრამ ქირურგმა დათვალიერების შემდეგ მითხრა, რომ ტეტანუსზე აცილებელია აცრა. ახლა რიგში ვდგავარ, რომ ექიმთან შევიდე. რამდენადაც მითხრეს, საფრთხე არ მეშეეკრება. აქედან კეკლაე ვაპირებ, წყალდე და ჩემს მეგობრებთან ერთად ვამეშაო. ახლა უკვე მაქვს ინფორმაცია, როგორ უნდა ვიყო ეკეთირებული, როგორ უნდა მოვიქცე და სხვებსაც გავაფრთხილებ.

თორნიკე ქებურია, თბილისის სახელმწიფო უნივერსიტეტის მე-3 კურსის სტუდენტი, კალაკ მზად არის, ფიზიკურად იმუშაოს:

— მაშინვე გამიჩნდა ხურეული, წესრულიყავი მოვლენების ეპიცენტრში და თავი არ დამეზოგა. გადაეწყვეტე, დავხმარებოდა, რაოდენ შეშეძლო. 14 ივნისს ბერთა მოეგლინე, ზოთარკის ტერიტორიაზე ვიმუშავე. 15 და 16 ივნისს წაკვდი მზიურის პარკში. მორეგის თრეკა მოგვიანდა, ხშირად ბარსა და ნაჩაბს ვიყენებდით. ხელთათმანები კი მეკეთა, მაგრამ უსაფრთხოების ზომები მაინც არ იყო დაცული. ახლა ექიმებმა გვითხრეს, რომ ხელების და ფეხების დფფარული უნდა გეკონოდა, მე კი შორტებში ვიყავი, ხელიც გავაჭერი და ფეხიც. მართალია, დიდი ჭრილობა არ არის, მაგრამ საფრთხისის მიზნით მოვედი, რათა აერა გავიკეთო და შშედად ვიყო. 20-30 ათასი ადამიანი მუშაობდა მზიურის ტერიტორიაზე და, ალბათ, წარმოუდგენელი იქნებოდა, ყველას შესაბამისი ეკიპირება ჰქონოდა.

— როგორ გაიგეთ, რომ აცრა საჭირო იყო?

— სოციალური ქსელის მეშეეთბით გავიგე. მოვედი და ყველაფერში ინფორმირებული და სწრაფად ჩაიარა. ახლა თუ შემიშვებენ, კალაკ ვაპირებ სამუშაოს გაგრძელებას, რადგან ძალიან ბევრია გასაკეთებელი. თუ ყველა ფეხზე არ დავდექით ჩვენი ქვეყნის წამოსაყენებლად, ალბა, ვინ გააკეთებს? საქმე ისევ ჩვენი გახაკეთებელია.

იმუნიზაციის რიგში ასევე იდგა ილიას უნივერსიტეტის სტუდენტი რობერტ ბაბალაშვილი:

— სახლში ვიჯექი, ტელევიზორს ვუყურებდი და, ეს შემზარავი კადრები რომ ვნახე, ძალიან შეეწუხდი. იქ რომ არ ვიყავი, ვავბრაზდი. შემეძლო რაღაცას გაკეთება და არ ვაკეთებდი. პირველ დღეს ვიკის სახადლაოზე ვიმუშავე, მერე მზიურში ვმუშაობდი ორი დღე. ძლიერი მუხტი იყო, ყველა ერთმანეთს ეხმარებოდა. მოლად უცნობი ადამიანები ერთმანეთს, როგორც დიდი ნაცნობები, ისე ექცეოდნენ. იგრძნობოდა, რომ ადამიანები რაღაც დიდმა მოეღენამ, მართალია, ნეგატიურმა, მაგრამ მაინც გაიერთიანა და ეს საოცრად დიდებითი ხანაგაკი იყო. წარმოიდგინეთ, ეოგოვები ბიჭების ტოლს არ უდგებნენ. ვიკის სახადლაოზე ძირითადად ეოგოვები მუშაობდნენ.

— ჭრილობა ხერხიოზულია?

— არც ისე. ნაწილი ქვედა კიდურებზე მივიღე, ნაწილი — ხელებზე. ასევე რამდენიმე მორი დამეცა და ნაბეეი ჭრილობაც მაქვს.

— ხიდ გიიგეთ, რომ იმუნიზაცია აუცილებელი იყო?

— ფეხბურთზე გავიეე. მერე უკვე ექიმებმა დამარწმუნეს, რომ აუცილებელი იყო. რამდენადაც ვიცი, მზიურისა და ზოთარკის ტერიტორიაზე არ გვიშეკეტენ, მაგრამ აუცილებლად წავალ აქ, სადაც დაზარალებულ მოქალაქეებს დავეხმარები.

— ბრეზიერმა გამოთქვა მოსაზრება, რომ ზოთარკის ტერიტორიაზე ხიდიდამთბის ბარკი გაუნდგეს. რას იტყვით?

— პირველ რიგში მავუხალშეები ზოთარკის თბილისის ზღვაზე გადატანას. გამოთავისუფლებულ ტერიტორიაზე კორპუსების ნაგებობა და აშენებას, რასაკვირველია, კარგი მოსახეენებელი პარკის გაშენება სჯობია. ვისი სახელობის იქნება, ამას, ჩემი აზრით, დიდი მნიშვნელობა არ აქვს. მთავარია, ყველას გვეეიდინება, რას გამი და როგორ არის ეს პარკი აშენებული.

ტეტანუსის სიმპტომებია კრუნჩხვა, ცხელება, შემცივნება და ტრიზმი (კრიჭის შეკვრა). დაბინძურების შემთხვევაში აუცილებელია აცრა, სასურველია — პირველ 24 საათში.

ახალი თაობა
ეუბნებს ეუ�s!((№ ოკბე № ბდაბეცმლეფ
ლფვაეყტ.კტ.ბ5 ყბყx .ფრეეჰფტ7 ბეჰფ. .ტჰბტ7 ცxცxx ეxxეუბყეიდბკბ
ვსxდxეჰბ ჰტლფმნxჰბ 2 ცxცxx ეxxეუბყეიდბკბ
ჰტლფმნxჰბ 2 კეკბ ფცკეყბიდბკბ
ჰტლფმნxჰბც ვxფლეეკტ 2 ოxჰტყფ ვეჰცეეუბიდბკბ
რxცxxგნყტ.ბ
xსxვ ყბყეეიდბკბ7 ლფდსს ბაბეყბ
ცეაბყxxxx ცxxxxxეებ 2 რxეჰფ .ფxxxxxტ
ცxჰტრxxxx ცxxxxxეებ 2 -(-)-
ეxxxxxტ.კტ.ბ ცxxxxxეებ 2 ბეჰფ. კბდტჰფიდბკბ
ლბჰტმნxჰბ 2 ბეჰფ. .ტჰბტ
ლფრxxxxxxxტ.ბ 2 ბყეე ლxxxxxიდბკბ7 ყxxxx რxxxxxტxxxრ7 ვბეე ბxxxxxიდბკბ
ვბxxxxxეებ8 8 ხ.ბxxxxxბ7 X□,□□□□□□□ᒣ □8 1)7 ვტ-№ ცxxxxxეებ8
ნტკტაxxxxxყ□ავxxxxxxx

მანუჩარ მაჩაიძე: ესტაკადასთან დაკავშირებულ პროექტში უხეში შეცდომებია დაშვებული!“

„ვერეს დაფარვა და არტახებში მოქცევა არ შეიძლება!“

მარიამ მჭედლიშვილი

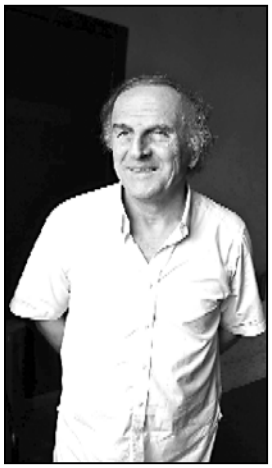

თბილისის თავს დატეხილმა სტიქიამ უბედურებამ უამრავი ჰრობლემა წამოსწია და ბევრი კითხვა გააჩინა. სპეციალისტების ნაწილი მიიჩნევს, რომ მომავალში ახალი უბედურებების თავიდან ასაცილებლად საჭიროა გმირთა მოედანზე წინა წლებში დაგებული ესტაკადის მოშლა. ამ საკითხებზე 'ახალი თაობა~ ესაუბრა თბილისის საჯარიოს წევრს, ტექნიკის მეცნიერებათა დოქტორს მანუჩარ მაჩაიძეს, რომელიც ერთადერთი მშენებელია საჯარიოში.

— სპეციალისტების ნაწილი ესტაკადის მოშლაზე საუბრობს. ეს აუცილებელია?

— ესტაკადა მოლიანი პროექტის ნაწილია. ეს, არის, ფაქტობრივად. ერთიანი ცილა. ის აუცილებელ კორექტირებას საჭიროებს. ესტაკადა არაჩვეულებრივად, გაუაზრებლად, დარღვევებით აშენდა. ის ვიწროა. მის მოშლაზე ფიქრი შესაძლებელია, თუმცა, ეს ძალიან ძვირი დაჯდება. თუ ამ მიზეზით ესტაკადის მოშლა ვერ მოხერხდა, მაშინ ხერხოიზული შესწორებები და ცვლილებები მაინც უნდა განხორციელდეს.

— რისგან ცვლილებებს ველოდეთ?

— პროექტში შედის თამარაშვილის გვირაბი. როგორც ცნობილია, სხვა ნაგებობების გარდა, დაიტბორა ველიზბარაშვილის კუთვნილი ძალლსახშენი. იქვე ხალხი ცხოვრობს. აუცილებელია ამ ადამიანების გამოსახლება, ასევე, ძველი გვირაბის გაფართოება ან ახლის აშენება. საჭიროა არტახებში მოქცეული მდინარე ვერეს გაათავისუფლება.

— თავის დროზე ეს უნდა გაეთვალისწინებინათ?

— რა თქმა უნდა! ისინი, ვინც ამ მიდამოებში პროექტები ჩიფიქრა და განახორციელა, მშენებლობასთან მწყობრადად არიან. ვინ გაიგონა კალაპოტში სახლების ჩაგება! ეს არის საბეცი. ახეთე აღსაგებენი გზის მეთრე, შემაფალებული მხარე. საკაკშვილი რადიცებს აშენებდა, მაგრამ მშენებლობის ეზრზე არ იყო. ძალიან დიდი დარღვევებით მიმდინარეობდა ყველაფერი.

— უცოდინრობის გამო, სხვა ინაფერი იკვლევეთ?

— აქ ინარების მიმენტიც იყო. წინა ხელისუფლების ყველაფრის გაკეთება ხაჩქარად უნდოდა. „ჩქარა“ იყო მაგალი დეეზი. ამანიც მიგვიყვანა ამ საკალიალო შედეგებამდე და მხხეურმალამდე. თუმცა, გმირთა მოედანთან დაკავშირებული პროექტი ძალიან ნელა და აუჩქარებლადაც რომ განეხორციელებინათ, მაინც არ აკეთდებოდა კატაკლიზმები. პროექტი თავიდანვე არასწორად დაიგეგმა. არ იქნა გათვალისწინებული მეწყერსაშიში სტუაცია, მდინარის თავისებურებები.

— თქვენი მოსაზრებები ვინმეს გაუცანით?

— საკრებულოს სხდომაზე დავაკეთე ეს საკითხები. არ ეიცი, გაიზიარებს თუ არა მეთია ჩემს წინადადებებს. პროექტი აუცილებელად უნდა შეიცვალოს, რომ მომავალში აღარ გამეორდეს საშინელება, რომელიც ამ დღეებში გადაეიტანეთ.

— საკრებულოში ბევრია ამ დარგის სპეციალისტი?

— შეიძლება, ბევრს გაუკვირდეს, მაგრამ საკრებულოში ერთადერთი მშენებელი ვარ. ფეხბურთელთან ერთად, მშენებლობია ჩემი პროფესია. ამის მიუხედავად, ურბანული და მშენებლობის კომისიის წევრი ვერ გავხდი.

— რატომ, ამის უფლება ხომ გქონდათ?

— ხაქმე ისაა, საკრებულოში სხვებზე ვეიან შევედი. მაშინ კომისიები დაკომპლექტებული იყო. უარი კი ამ მოტივეთ მითხრეს, რომ მშენებლობის კომისიის წევრი უკვე იყო ხოსო მანჯავიძე. ახლა ის დამოუკიდებელი დეუტატია, მაგრამ საკრებულოში ჩემსავეთ საქართველოს პატრიოტთა ალიანსის ხიათ მოხედა. ერთი პარტიიდან ორი კაცი ერთ კომისიაში არ მიიღეს.

— ვერეს ხაიხლოვეს საკრთოდ არ შეიძლებოდა ხალხის ჩასახლება?

— დიახ, არ შეიძლებოდა. 2002 წლიდან მოყოლებული, მახსოვს, რომ აქ კაეტიურად მშენებლობები. ხახლების პირდაპირ მეწყერულ ნიადაგზე დგამენენ. ვიხაგებია, რომ ვერეს ხეობა მოეკა-პატრონობასა და ანტიხანტარიის მოსპობას საჭიროებდა, მაგრამ აქ დახახლება არ შეიძლებოდა.

— მოსაკალეში მაინც თუ უნდა ეკქონდეს ამის იმედი, რომ ინფრასტრუქტურულ პროექტებს ნორმალურად დაეკვეხეკვენ?

— კარეი იქნება, თუ კონსტრუქტორები აღარ დაუშვებენ იმ უხეშ შეცდომებს, რომლებიც ხაკალიალო შედეგები მოქეკვა. ყველამ თავისი ხაქმე უნდა აკეთოს. მშენებლობის ხამინისტრო რომ გეკონოდა, ბევრი ხაეჭკო პროექტი არ დამტკიცებდოდა.

— ამით ისეთიც გაბედილ პიონერულ ინარატეულ ინარატს არ ეკეზრდადეთ?

— ნუ იქნებოდა ხამინისტრო, ეიოფლიყო მშენებლობის დეპარტამენტი, რომელიც მოაწესრიგებდა მშენებლობებს და ეს პროცესი ახეთ სტაქიურ ხახეს არ მიიღებდა. დიდი ხნის განმავლობაში ქარხნის დირექტორი ეიყავი და დამეკვნა არ მეძინა იმაზე ფიქრში, რომელიმე კონსტრუქციაა არ გაეკეთებულიყო. ეხენი კიდეკ მშენებლობას სხვა პროფეკსიების წარმომადგენლებს ანდობენ. ხაკაკშვილმა მშენებლობები ვინმე ლეკეკვან ჩაანარა. ის ოთკლებოდა მშენებლობის ქურეშად. ახლა ეს კაცი „ტბილეკში“ გამოდის ხოლმე, როგორც მშენებლობის ექსპერტი. ხანამდეკლეში, ამ დარგში არაფერი გაკეთება.

— სხვა პროფესიებიც არ იქნება ხანდო.

— რა თქმა უნდა. ყველაფერი შეხახწორებულია. მე ჯერ არ გაეცნობიერი შემოკლეთო რკინიგზის პროექტს, რომელსაც თბილისში ჩინელები აშენებენ. შესაძლოა, იქაც ბევრი კითხვა იეოს. ნეკენ ხაეკეთოსო და გამოცდილი მშენებლები ეკეკეკენ. ქარხეკლი მშენებლები ენგურჰესსაც აგებდნენ, გეორგიბესაც და გზებსაც. სპეციალისტები არ გეკიკლია. ხელისუფლებები რატომდაც ამ ხაკლის უგულებელყოფდნენ. ახე იყო ხააკაშვილის დროხაც და შეეარდნაძის დროხაც. არც შეეარდნაძე ნაშენადა შეხაბამის თანამდებობებზე მშენებლებს.

— მდინარე ვერეს გათიეხუფლება ახხენეთ.

— მდინარის დაფარვა და არტახებში მოქცევა არ შეიძლება. იმან, ვინც ეს ჩიფიქრა, მდინარის თეხებებში არ იეიხ. ქარხეკლებს ერთი კარგი ვამინაჩეკვამი ვკავქვს — წყლის ძალა მოგეცს დეეეთმაო. ეს იმას ადასტურებს, რომ წყალს უდიდესი ენერგია აქვს და მას ვერ შეაჩერებ. დროთა რადაც მონაკვეთში რომ წყალი თავქმის დამშრალია, ეს იმას არ ნიშნავს, რომ მდინარე არ ადიდდება. მშენებლობებისან ეს გახათვალისწინებეკალა. კონსტრუქტორმა ეს უნდა გაეაზრთს.

— სტეკეურ უბედურებას ახალი შედეგიე მოკეკვა — დიტბორილი ზოთბარეკიდან გეკეცეულმა ვეეხვეა კიდევ ერთი მოკალეკეს ხიცოცხეკ ეეიწირა.

— ეს ხამწუხარო ფაქტია, მაგრამ უცნაურია, რომ ამას გამო ნაციმორაობა ხელისუფლებას ადანაშაულებს. ეს ვეფხვი შეკდარი ეკეონათ. ზოხდა ხაკალალო გაუგებრობა. ამ თეკზე ნაციმორაობის მხრიდან ხაპრობეკსტტო ტალღის აკორება ნაშნაკს ჩახაფრეკელი კაცის მოქმედებას. ნაციონალებმა, ჯობდა, თავიანთ უხეშ შეცდომებზე ალაპარაკონ.

ნონა ცაბაძე

გივი ცინცაბაძე: ზოოპარკი ამერიკის საელჩოსთან უნდა გადავიტანოთ“

რა არის საჭირო წყალდიდობებისგან თბილისის დაცვისთვის

სად უნდა გადავიდეს ზოოპარკი, რა საფრთხეებს შეიცავს ახალი ჩქაროსნული გზა, რა უნდა შეცვალოს ხელისუფლებამ, როგორ უნდა მოწესრიგდეს მოძრაობა ესტაკადაზე, შესაძლოა იყო თუ არა ამ ყველაფრის თავიდან აცილება? — „ახალი თაობის“ ამ და სხვა კითხვებს ინჟინერ-მშენებელი გივი ცინცაბაძე პასუხობს.

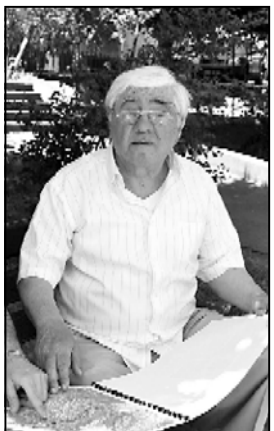

— ბატონი გივი, თქვენ ახლერ-ხნელ წარადგენეთ საკუთარი პროექტი თბილისის მერიაში ზოოპარკის გადატანის თაობაზე. რა მოხდა? ეს ერთეულ განხილვა?

— ჯერ ზუსტად ჩამოვყალიბდეთ, რას წარმოადგენს მდინარე ვერე. წარმოიდგინეთ, რომ ძაბრი, რომელიც აქვს დიდი ფრთიანი, გაკვრით შეაზე და გადავიტანოთ ღანდშაფტზე. ორბეთიდან დაწყებული, საიდანაც ყალიბდება მდინარის შენაკადი, არის ძაბრი, რომელიც ეიწროვდება და ხოფელ წყვრილ მოლიანად შეკრებილი მახა გადადის მდინარე ვერეში. სწორედ ამ წყლელ ნაკადს უნდა რეგულირება. შესაძლოა, ხელიე არ მოადეს დიდი ნაგეკენი, მაგრამ წყალდიდობის შიში ყოველთვის არის. დღეს ამაროლეკენ თავს, რომ მეწყერი ჩამოწყა და ამან დაიკუნა წყალი.

— თქვენ მიგეჩნიათ, რომ მეწყერი არაფერ შეეშალა?

— მდინარეს გამორეცხა და ამიტომ ჩამოწყა ის მეწყერი. აქედან გამომდინარე, მდინარის რეგულირება უბარეველი ამოცანაა. როცა მდინარის რეგულირების საკითხი მოგვარდება, შემდეგ გზა იქნება თუ სხვა რამ, რახაც შეიმუშავებენ, ახე უნდა გაკეთდეს. აქ რომ გზა საჭირთა, ამაში ორი აზრი არ არის. ეს არც არის საკამათო თეკმა. თავიდანვე საჭირო იყო ზოოპარკის გადატანა. ზოოპარკის ადგილად შერჩეულია თბილისის ზღვა, თუმცა ეს არ არის სწორი გადაწყვეტილება.

— ითმოქმ, რომ თბილისის ზღვაზე რომ მიხვედე, ჯერ სატრანსპორტო კეთილი არ არის, ძალიან მოშორებულია ქალაქის მრავალი დასახლებებიდან, განსაკუთრებით — ვაკე-საბურთალოდან. როცა მოშორებულია და ტრანსპორტის მიმოსვლა ძნელია, ამიტომ გადაეწყვეტე, რომ კარგი იქნებოდა მისი აგება ავკეკალის ხიდთან, სადაც თავისუფალი ტერიტორიაა. არმიისეული ამერიკის საელჩოსთან, მარჯვენა მხრეს, ცარიელი ადგილია, დაახლოებით 80 ჰექტარი.

— თქვენ ეს შესთავაზეთ ხელისუფლებას?

— ეს ეკეკლაფერი დახაზული, ჩამოყალიბებული წინადადების სახით ედო ბატონი გივი უგულავას სამსახურს, პირადად მერს მიეწოდდე, საკრებულოს მიეწოდდე. შემდეგ მათ გადაგზავნეს არქიტექტურის სამსახურში, მერე მისი კეკალი დაიკარგა, ვეძიე. მიეკითხე, შემდეგ აღმოჩნდა ის ახალ გარეშეებში და დაიწყეს მისი პროექტირება. საერთოდ არ გათვალისწინეს, რომ ზოოპარკის გადატანით კეკანი შეიძლებოდა გადაწყვეტილიყო სხვანაირად. ხამინეკებით უნდა წასულიყო ამ ადგილებზე, სადაც შეიძლებოდა გასული, დანარჩენ ადგილებში ჩეკეულებრივად შეიძლებოდა ღანდშაფტის გამოეენება. ხამინეკზე, ვაკე-საბურთალოს გადასასვლელზე გაეიდოდა ეს გზა საბურთალოს მხრის სასაფლაოსთან, გაიკეთდებოდა ახალდბის ქეეეს ნაწილს, გაკეთდებოდა კაშხალი და ახე გაეკიდოდეთ ორბეთამდე. ეს კაშხალი ფუნქციონალურად აუცილებლად საჭირთა თბილისისთვის.

— რატომ, იქამდე რომ ამაზე ირეკეთ უსაუბრია?

— აუცილებელია და, კერძოდ, ვაკე-საბურთალოსთვის. ეს არის ტექნიკური წყალი, ეს არის მორწყვის წყალი, გამწკვანების მორწყვის წყალი, ამით შეიძლებოდა შეეხებულიყო სახანძრო მანქანები, ეკეკლანაირი დატვირთვა შეიძლებოდა მისცემოდა, რაზეც ახირკეეა დღეს სასმელი წყალი, ეს შეიცვლებოდა ტექნიკური წყლით და ვაკე-საბურთალოლ ამ მხრივ ამოსუნთქვედა. ახეკვე გათვალისწინებული იყო ამოდრეოს ადგილზე პარკის შენებლობა, სადაც შადრევნების კომპლექსი გაკეთდებოდა. მზიურის გაგრძელებაზე შეხანაშნავი ადგილია და აქაც კეკ ტბის მსგავსი დასახსენებელი კომპლექსი მოეწყობოდა. ეს ეკეკლაფერი ნახაზობრივად დადგებულია, თუმცა არაფერი გათვალისწინეს.

— ამეანიდგელ ეთაობებზე რას ატყვეთ?

— ზუსტად იგეკე პროექტი გაკეთებულა ახალ ხელისუფლებას, ერთი ცვლილებით, რეეის საცალფეხო ხიდის ზოოპარკის ადგილზე გადატანით. მეკეოწოდე ბატონ ნარმანიას, საკრებულის, მანამდე კი ეს ეკეკლაფერი გაკეთებულა ოთეთონ ზოოპარკის დირექციის. ყველა ეს ხიბეთი აქვთ მათ. ეს ეკეკლაფერი რომ ეოფილიყო გათვალისწინებული, წყალდიდობა არ იქნებოდა! თუ ახლა გავათვალისწინებთ, არც ხამშეკალოდ იქნება. დაკიცეთ თბილისი წყალდიდობისგან — ეს არის ჩვენი პირველი რიგის ამოცანა. კაშხალი რომ გაკეთებულიყო, არასდროს, ხანამ ეს კაშხალი იარხებებდა, თბილისს წყალდიდობა არ დაეშენებოდა.

— თუ ყველაფერი ასე დარჩა, ხიფრთხე კეკალეკ ხვრეთზეეეს?

— თუ იმ წყლის მიდინების საკითხი არ გადაწყდა და არ გაკეთდა შემკრები კაშხალის წესით, შედეგად იქნება ეს ხიფრთხე. მილსადენი გაატარებს, არ გაიგარებს, მოხდება კიდევ მეწყრის ჩამოწოლა, ეს ბუნებაა და ბუნებასთან ბრძოლა არაფერს მოგეცემს. გაკეთდება იგეკე, რაც გაკეთებულია ხალნში, ეინნალეზე. გაკეთდება ასეთივე წყალსაცავი, რომელიც დაარეგულირებს წყლის ნაკადს. ძალიან მარტივი გადაწყვეტილი ეს.

— ახალი ხელისუფლებისგან რა პასუხი მოიღეთ?

— რომ გავაკეთებენ ეს საბუთებს, მათ არც კი დაურეკავთ. მეკავითხე რამდენჯერმე არქიტექტურის სამმართველოს, არავინ შემეხმიანა, მერე ნარმანიას შევხვდი პირადად და მასაც ვეუთხარი, თუმცა, როცა არ გაქვეეეენ ეკეკლაფერი, მე ამოფეხანილი ვარ და თავმოყვარეობის გრძნობა მაქვს.

— თქვენ აცხადებთ, რომ თბილისის ზღვაზე ზოოპარკი არ უნდა გადადგეიდეს. გათვალისწინებენენ თქვენს მოსაზრებებს?

— შეეადგინო ეს ორი ვარიანტი, ჩემი და მათი და გადაწყეეეტოთ იმის სასარგებლოდ, რომელიც ხეკეკეთეესო იქნება.

— რას ეეეეტყოდით ესტაკადაზე, რომელზეც ხასეეთეთ?

— ესტაკადის შესახებ კონსტრუქციულად ეკრაფერს ეკეტყვეთ, რადგან არ ეიეეი, რა დაეშენთა ამ ძარს, რომელზეც დგახ. მე მას ეუწოდებ ეორდაახის კეანის, რომელსაც ხასტეეა აბნეკული აქეს. მის დალაგებას, უბარველეს ყოველთა, ხეკარდება ზოოპარკის გამოთავისუფლება.

— რატომ, ამით რა შეიცვლება?

— ხაბურთალოდან მოხული მანქანების ნაკადი, რომელსაც უნდა ეკეკეში ასვლა, იძულებულია, ავეიდეს ესტაკადაზე და მერე გადავიდეს ახალ გზაზე. შეკეძლოთ ზოოპარკის ტერიტორიაზ-

გაგრძელება მე-4 გვერდზე

ᲡᲐᲛᲙᲣᲠᲜᲐᲚᲝ-ᲡᲐᲠᲔᲙᲚᲘᲢᲐᲪᲘᲝ ᲛᲐᲡᲐᲟᲘ

[illegible]

☎ 555-02-32-08, ᲛᲐᲚᲐᲒᲝᲜᲘ ᲤᲘᲠᲛᲐ

შორენა მარსაგიშვილი

რა ეჭვები გაუჩინა დავით საგანელიძემ უმრავლესობას

დავით ლორთქიფანიძე: „ყველა დაისჯება, ვისაც ამ ტრაგედიაში რაიმე წვლილი მიუძღვის!“

ha ეჭვები გაჩნდა დავით საგანელიძესთან დაკავშირებით, ha კავშირი აქვს ბიძინა ივანიშვილს 'ლაგუნა ვეჰესთან~ მომხდარ ტრაგედიასთან, ჰოგორ შეინარჩუნეს ნაციონალებმა სუფთა ფეხსაცმელები ტალახში მუშაობის დროს, გაჩეჩდა თუ არა ცხოვრება ვანის ჰაიონში? _ ამ თემებზე 'ახალ თაობას~ დეპუტატი დავით ლორთქიფანიძე ესაუბრება.

— თბილისში დატრიალებულ ტრაგედიის ნაგზომირთობა ხელისუფლების უნარობას ამხელს. ამბობენ იმისაც, რომ ადგილი, სადაც ეკეთებოდა ადამიანი დაგლიჯა, ბიძინა ივანიშვილის საკუთრებაა. ხელისუფლების ერთ-ერთი მოხსენა კი ამტკიცებს, რომ ეკეთები ნაციონალებმა დაამენეს და ამ ხარეობში გამოეკეთებ.

— ეკეთები დამანებაზე ეკარგველს მოგახსენებთ, ყველას აქვს საკუთარი აზრის გამოთქმის უფლება. რაც შეეხება ნაციონალების ბრალდებებს, ამას ეკარგოთ დაეკუთანხმება. მათი ყოფილი ლიდერი, გოგა ხაჩიძე, მიუსას სიმდერებს რომ უძღვნიდა, წერს: ნაგზომირთობას ცოტა შეტი ძალა რომ მქონოდა, ამ ტრაგედიას გამო ხელისუფლებას გიჩატეხრებდიო. ეს ხალხი ტრაგედიების ხათაკინოდ გამოყენებისთვის მინეკეული. ხელიხუფლების გაშეკების ძალა არა აქვთ და იკბინებიან.

რა შუაშია „ლაგუნა ეკრესთან“ დატრიალებულ ტრაგედიასთან ბიძინა ივანიშვილი. ეკარ ვინ დაადგინა, რომ ეს შეობა მას ეკუთვნის. ახეკე რომ იყოს, ვინ დაიჯერებს, რომ ივანიშვილმა გამოამწყვდია იქ ეკეფხეი.

***— ეკეფხეს ო

დაკანებოთ, ხელიხუფლება რამდენად მზად შეხვდა ამ სტიქიის?***

— ახეთი უმეფლესობა საქართველოში არასდროს დატრიალებულა. ამას არც არავინ წარმოიდგენდა და, რა გახაკვირია, რომ ამისთვის მზად არავინ იყო. მთავარი ისაა, რომ ხელისუფლებამ კარგად შეძლო ამ პრობლემებთან გაქკლეკეკეა. სტიქიის სალიკვიდაციო სამუშაოებში ყველა ჩართულია. რაც დაინგრა, ეკველაფერი აღდგება, მარტო დაღუბულ ადამიანებს ეკველარ გავაცოცხლებთ. როცა ამხელა ტრაგედიაა ქეკეკანაში, ნაციონალები, ეკსეთ, არ უნდა იკბინებოდნენ, მაგრამ არ ეკრდეკიან. მათი განცხადებები რაღაც ეკეკეს ბადეს.

— რა ეკეკეს?

— უნდა დადგინდეს, რამ განაპირობა ეს ტრაგედია. გახაგეკია, რომ სტიქია იყო, მაგრამ, უნდა გავარკვეთო, რა როლი ითამაშა ამაში წინა ხელისუფლების დროს განხორციელებულმა ინფრასტრუქტურულმა პროეკტებმა.

— ხელს ოეკეკნე წინა ხელისუფლებისკენ ოეკეკრთ?

— არავისკენ არ ეიეკერ ხელს, უბრალოდ, სიმართლის გარკეკეკა მინდა. ეს ყველაფერი უნდა გამოიკვლიოს პროკურატურამ. ყველა დაისჯება, ვისაც ამ ტრაგედიაში რაიმე წვლილი მიუძღვის.

— ყველაზე მოეკეკი ხელიხუფლების წარმომადგენლებსაც ეულეხსნიმთ?

— ბუნებრივია. თუ დადგინდა, რომ ხათანადო სამსახურებმა თავიანთი საქმე ხათანადოდ არ შეასრულეს, ხელს არავის დაკფარეკთ. ნაციონალების ახეთი გამეწარება მაფიერეკნინებს, რომ რაღაც ეკერ არის რეკზე.

— ნაციონალებზე ბეკრი ეუკი თქეთ, თუმცა ეს ხალხი ტრაგედიიდან ეკეორე დღეს ხსეკეთან ერთად მუშაობდა გეორგია მოეკანზე, სადაც რატომღაც არ ჩანდნენ „ქართული ოცნების“ წევრები. ეკერ მოიცალა „ქართული ოცნების“ დეპუტატიკამ იქ მანახულეკლად?

— სოციალურ ქსელებში მარლაც არ გამოჩენილა ფოტოები, სადაც ადაეკეფდეკა, როგორ მუშაობენ გეორგია მოეკანზე „ქართული ოცნების“ წევრები. არადა, ეკენ იქ ეიეკათი და სხვა მოხალისეკებთან ერთად ეახეკეფოკეკენდეთ იქეურობას. აეეკეალად უნდა ადეკანშნო ეკენი ახალგაზრდობის თავდადება. ამისთვის მან კოდეკე ერთხელ მანდა, მადლობა გადაეკეზადო.

— ეკეეიძლებოთ, იმ ეკეონეკეკეკის ეკინათა დაახასეკლოთ, რომლებიც დაეკუთანეკეკის იქეალეში მონაწილეობდნენ?

— 14 ივნისს გეორგია მოეკანზე მე ზაქარია ქეკეანშეკელთან და დიმიტრი ხუნდაეკეთან ერთად ეიეკავი. ეკენს საიახლოკეკეაც ტრაალეკნენ ეკურნალისტები, მაგრამ ეკედალეობდით, კაღრებში არ გამოეკენილიყავთ. იქ ეკენ ხელფეკის გადახალეკნად არ ეკაეხულეკთრო. ტელეეკეზიით ეკამოენენა რომ ეკყოლშეობდა, როგორმე მოვახერხებდით ამას. ეკენი ნაციონალი კოლეეკეების მსგავსად, ისეთ ადგილს შეეკრნეკედით, სადაც ყველა დაეკანახავდა.

— ამით რას იეკმა ეკინდათ, რომ ნაციონალები იქ ხელფეკის გადახალეკნად მოეკდნენ?

— ფოტოები მაგათ ედოთ და რა ეკოთხრათ. მათი ფოტოები მეც ენახე სოციალურ ქსელებში. ძალიან გაშაკეკრეკეკ მაამა ხეფთა ფეხსაცმელებმა და ბარეებმა. ახლაც ეკერ ამოხსნია, როგორ მოახერხეს იმ ტალახში ფეხსაცმელების და ბარეების ხეფთად შენახვა. ისინი ისეთ ადგილას იდგნენ, სადაც ყველა შეამჩნეკდა. ეკენე მიუთითებს იმაზე, რომ ამ ხალხისთვის მთავარია პიარი და სხვა არაფერი.

— თქეენ ამბობთ, რომ ნაციონალები მხოლოდ პიარზე არიან ორიენტირებული. თუმცა სამართალმცველ უმრავლესობის ლიდერი მოდიდ ასე არ ფიქრობს. 18 ივნისს გამართულ პარლამენტის რიგგარეშე სხდომაზე მან საგანგებოდ გაუსვა ხაზი, რომ ადამიანების გადარჩენასა ნაციონალობის წევრი ბუძე დიდუა.

— ღმერთმა ნათელეს ამყოფოს ეს ადამიანი. ამ ადამიანმა ჩაიდინა სამაგალითო საქციელი და ის ყველამ უნდა დაეგაზასო. რა მნიშვნელობა აქვს, რომელ პარტიას წარმომადგენელი ის.

— ამის მიხედვით ირკვევა მნიშვნელობა არა აქვს, სამართალმცველობის ლიდერმა კი ამის ხაზი განსაკუთრებით გაუსვა.

— არ დაგიშალაეთ და გეტყეეთ, რომ ამ განცხადებაზე გეკმაყოფილი და ძალიან მეეწყინა. მართლა არ ეიეი, რატომ მოხდა გარდაეკვალილი ბუძიას პარტიულობაზე ხაზისგასმა. ეს არასწორი საქციელი იყო.

— ამ განცხადებას ჭორები მოჰყვა. ამტკიცებენ, რომ საგანელიძეს „ქართული ოცნებაში“ სურეეკი ეუდგა ხიდგილ და ნაციონალობის ეკეალს მოგებას ცდილობს. შეუძლებელია, რომ მან ეს განცხადება ყოფილი ხელიხუფლების ეკეალ მოხალეკად გააკეთა?

— ეკალწყფელად ეკეტეყეთ, რომ მეც რაღაც ასეთი ეკოფქრეკ თავეკდან. ნეკი ეკეკეეს მას შემდეკ ეკმეკარდი, რაც „რუხთაკი 2“-ის მიერ მოპზიდეკეკი ხიეკეკტი ეკნახე. იქ საგანელიძის გამოსეკლადან მხოლოდ ის მონაკეკეთი ანეკეეს, სადაც ის ეკრდაეკეკლილის პარტიულობას უსვამს ხაზს. ამ 3 დღის განმავლობაში ბეკრმა ადამიანმა მკითხა, ამ განცხადებაზე რას ეკფიქრობდი. ზუსტ პასუხს, ალბათ, საგანელიძე ეკხეკეეს. მან ყველაზე უკეთ იცის, თუ რატომ მოახდინა ბუძიას პარტიულობაზე ასეთი ხაზგასმა.

— თქეენი აზრით, რატომ მოიქცა ასს?

— ამ ტრაგედიამ ყველაზე იმოქმედა. ალბათ, დავთიეკ ეკმოეკეეს ქკეეკ იყო და ამიტომ მოიქცა ასე.

— ასე, საგანელიძეს მართლა აქვს პრობლემები პარტიაში?

— რომც იყოს ასეთი პრობლეკეში, მისი განცხადება მაინეკ არ ჩანს ლამაზზე. რაღაც კითხვის ნიშნები ჩნდება.

— ეს კითხვის ნიშნები სხვა დეპუტატებსაც გაუჩნდათ?

— ეკერ ეკეტეყეთ. ჩეკნ ამ თემაზე არ ეკსუსაუბრია. პარლამენტის რეგეკარეშე სხდომა ხეკდ რაღაც 20 წუთი გეკრძელდა. როგორც კი სხდომა დასრულდა, ყველანი უკან წამოეკედით. საგანელიძის განცხადების გაანალიზებას თავი არავის ეკქონდა. მეკონია, რომ მათაც გეუჩნდებოდათ რაღაც ეკჭეკები.

თბილისხიან ქუთაისში წასულასა და უკან დაბრუნებაზე უამრავი თანხა დაიხარჯა. ეჩეკე მეუთითებს ნაციონალების ახარკებზე. ისინი ეოეცხადი თავთან არ ეკეთანხმებიან, რომ პარლამენტმა თბილისში გადმოეკტანოთ. მათი წყალობით უამრავ ეაზრო ხარჯს ეწეკეთ. ამის შემდეკ ეკეანნ კოდეკე გამოეკდენ და ატყეკეან, რომ ქაქრებას შეშფოთებულია.

თბილისი არის ამოერკვეკკანხიან პოლიტიკური ცენტრი. ეკერაფრთო ეკერ ეხედეკი, ახეთ ქალაქში რატომ არ უნდა იყოს პარლამენტი. საკანონმდებლო ორგანოს თბილისიდან ქუთაისში გადატანა მარტო მიხეილ საკაკაშვილის რიგითი ახირება არ არის. ამას რადაც სხვა მიზანიც უნდა ჰქონდეს.

— რა მიზანი შეიძლება იყოს?

— ვიდაცას ძალიან აღიზიანებს, რომ თბილისი ამოერკვეკანხიან ცენტრია. ვიდაცას ხეკრს, რომ თბილისას როლი დაკანონოს. თუ აქ არ იქნება პარლამენტი, თბილისი პოლიტიკური ცენტრი ეკერ იქნება.

— 13 ივნისს მომხდარმა ტრაგედიამ გადალაზა ვანის რაიონში ნაგზომირთობის ინტიკორუფციული ხიბეის ეოიეეი. მათი მტკიცებით, იქ ყველაფერი გამეკრეკულია და ნებიტიზმი ყეკეკს. თქეენ ამ რაიონიდან ხართ და მართლა ასეთი კატასტროფული ვითარებაა? ვანის მაეორატარის მტკიცებით, ეს მართლაც ასეკ.

— ძალიან ეოხოეკ, პაატა ლეკეკავს ნუ ეუოდეთო ვანის მაეორატარს. ის მოახსენეკეო მხოლოდ. როგორც დეეტატი. ის 2012 წელს მოახსენეკინან ან ეარწეკეკა. ეკერ იქნება მათი მაეორატარი. ჩეკთვის გადამწყეკეტი მნიშვნელობა არა აქვს, რას ატყეკეს პაატა ლეკეკავ. არც იმ ფაქტების მეკერა, რაც ე.წ. ანტიკორუფციულმა ხიბემ გამოაკეკეკნა.

— რატომ არ ეკკერთ?

— რაღაც დახკანრა რომ დადო, ხომ უნდა ეკონდეს რაღაც დოკუმენტები.

— ნაციონალებმა წარმომადგენეკ დოკუმენტები.

— ეკ მათ მიერ დაწერილი რაღაც ამბავუბია იყო. რაიმეს გარკეკეკა რომ ხდომებოდათ, გამეკეობდენ უნდა გამოეთხოვათ ინფორმაციაა. ახეთი რამე არ მომხდარა. დახკანრები ვიდაცის მონაყოლის მიხედვით დაწერეს. ოფიციალურ დოკუმენტაციას არც კი შეხედეს. მათი განცხადებები სანდო არ არის. თუ რამე ხდება ვანში, ეს ყველაფერი მათი ბრალია.

— რა არის მაინც ნაციონალების ბრალი?

— რომელი ერთი დავახახელო? პაატა ლეკეკავ და ლეკან ბეკაშვილი გაქანდნენ და არქეოლოგიურ მუზეუმთან მიეცალეკნენ. მოზეიორობდნენ დანგრეული მუზეუმის ფონზე და მის დანგრევას ჩეკნ გვაბრალებენ. არადა, მათ დროს დაინგრა ყველაფერი. იმდენად უეიდანრანი არიან, ისიც არ იციან, რა დირებულებისაა ეს პროეკტი.

ლეკეკავს შეკეცებით, ეს პროეკტი არის 1.200.000-იანი. ხანამდეკილეში კი ის 9.000.000-იანი პროეკტი გახლავთ. აქედანაც ჩანს, როგორ ერკვევიან საკითხში. მუზეუმის პროეკტი ეროვნული მუზეუმის ჩარეკეთ გაკეთდა. ის გეორმანელმა არქიტექტორებმა მოამზადეს და მარტო ეს პროეკტი დაჯდა 600.000 დოლარი.

— რა არის ამბითანა, რომ ასეთი ეეორი დაჯდა?

— ეს იქნება გრანდიოზული მუზეუმი. რომლის ანალოგი ეკეროპაში არ იქნება. ფინტასტიკური რაეკ იქნება. პირველადი პროეკტის თანახმად. ხახურაკის მოხსნა გთავალისწინებული არ იყო. ხახურაკი დარჩებოდა და ახე მოხდებოდა იქეურობის რეგიონალიზაცია-გადახალხება. არჩევნების წინ, 2012 წელს, ვანში ჩაეკენეკნენ მიხეილ საკაკაშვილი, მიეკენეკნენ მუზეუმთან და პროეკტის საწინააღმდეგოდ მოხსნეს ხახურაკი.

— პროეკტით თუ არ იყო გათვალისწინებული, რატომ უნდა მოეხსნაა ხახურაკი?

— ეს ყველაფერი იყო პიარზე გათვლილი. ხალხს ანეკენს, რომ განახორციელეს ძველის დემონტაკი და დაიწყებდნენ ახლის მშენებლობას.

— პროეკტი?

— პროეკტი და ხარჯი მაგათ როდის აინტერესებდათ. არჩევნებზე დამარცხდნენ და ეს მუზეუმი დარჩა ასე. ხახურაკის გარეშე დარჩენილი შენობის ძველე-კედლები დაინგრა. ყველაზე საინტერესო ისაა, თუ ვინ აშენებდა ამ მუზეუმს. ეს გახლავთ შპს „ხანი“, რომელიც როლანდ ახალაიასთან არის კავშირში. ეს ის ფირმაა, სადაც ახალაია ხალხს ფულს ანაცხეკნებდა. მერე კი ამტკიცებდა, რომ ეს თანხა ეკლესიის ახაშენებლად უნდოდა.

ამ მუზეუმის მშენებლობა ბოლე დაიწყება. მას მხოლოდ ბანკი 7.000.000-ით დაადგინანხებს. მაგარი რაეკ გამოვა. ნაციონალები კი ყველაფერში ახე ეკრეობენ. როგორც კი მუზეუმი დაანგრიეთ, ახეკეე გავიგეთ ინფრასტრუქტურული პროეკტები.

— ეს მუზეუმი ხომ ხელიხუფლებაში თქეენი მოსეკლის შემდეკ დაიანგრა?

— ხახურაკი მაგათ გადახადეს. ის ზამთარი იყო ძალიან მძიმე და დაინგრა კედლები. რადგან ხახურაკი მოხდილი იყო, გეორმანელებმა ძველი პროეკტის განხორციელებაზე უარი თქვეს. ხაჭიმი გახდა ახალი პროეკტის შექმნა. ეს დამატებითი თანხები დაჯდა. აი, ამაზეც უნდა აგთხ ნაციონალებმა პასუხი.

მათ სამახეხოდ ვამბობ, რომ ვანში მათ დროს განერგებული პროეკტები ჩეკნ გავაეცოცხლეთ. ხადრენაეთ სისტემა კომუნიკაციების დროსაც კი არ შეუცვლიათ. 30 წლის შემდეკ ჩეკნ გვაკეთეთ ეს საქმე. მოახდალტდა გზები და გაკეთდა უამრავი საქმე. ეს ყველაფერი არ ჩანს.

— თუ გაკეთებულია, როგორ არ ჩანს?

— ვანელებმა ყველაფერი კარგად იციან, რაც გაკეთდა. ამის შესახებ დანარჩენი საქართველო ეკერ ოგებს. ჩეკნ ჩეკნი ტელეკეზია არ გეკქვს. ნაციონალური არხები ჩეკნს გაკეთებულ საქმეს არ გაიაშუქებენ. მათ ახე წარმოაჩინეს სიტუაცია, თითქოს ვანში ცხოვრება გაჩერდა.

— ვანელებმა ხომ იციან, რომ ეს ასე არ არის. რა აზრი აქვს ამის გაკეთებას?

— ეს განცხადებები დანარჩენი საქართველოსთვის იყო განკუთვნილი. ახლა სხვა რაინდებში წასულან და იქადან ატეხენ ერთ ამბავს. თავის დროზე ჩეკნ მათთვის ხათანადოდ რომ მიგვეხედა, ახე არ ილაპარაკეკდნენ.

— ხათანადოდ მიხედვაში რას ეულეხსმობთ?

— პასუხი უნდა მოგვეკოთხეკ მათ ნამოქმედარზე. ეს არ გვაკეკეთეთ და ახლა მათი შავი პიარის ატანა გეიწეკს. რა უნდა ეთქვა, ახია ჩეკნზე.

გივი ციცაბაძე: ზოოპარკი ამერიკის საელჩოსთან უნდა გადავიტანოთ“

დასაწყისი მე-3 გვერდზე

აზე გაკეთებულიყო ეს სპორტი და სპურთაოთს ნაკადი პირდაპირ ახალ ეზაზე გადაეცდოდა. ამით ეხტაკადა გათავეუფლდებოდა სპურთაოთ-ეკაკის ნაკადისგან. ამ ეზეთის მორღეკეკა აღარ მაქანნია სწორად. მან უნდა იმუშაოს. ძალიან ეიწერია არსებული ეხტაკადა, მიკურ სპორეში იქ ეკალი შეუქლებელია. ორი მანქანა მაინეკ უნდა მიდიოდეს ეკვერდეკვერდ. თავეხთვად გაფართოვებას საჭიროებს.

— როგორ უნდა გადართოდეკ?

— ეს უკვე სპეციალისტების საქმეა. შეხაძლია, ეკმირთ მოეკდნიდან ჩეკლუსკენელების ხიდამდე სავეზმავალო ტროტუარი მოახსნან, ამაღლდეს და ამ მეტრ-ნახევარი ადგილი ორივე მხარეს დაემატოს საკალ ეზას.

— ახალ ჩქარობენელ ეზას რა ბედი ეეწეკა? ზოგი იტყვის, რომ ის საერთოდ უნდა გაუქმდეს.

— ეს ეზა აუცილებლად უნდა აღდეკეს. უნდა გაკეთდეს ახალი პროეკტი, დასხდნენ პროფეხიონალები, შეეხსწავლონ ეკეკ თავიდან ბოლომდე. ეს ეზა სასწრაფოდ გასაკეთებელია და იქ აუცილებლად უნდა აღდეკეს მორეკეკა. ამ ტრასაზე ყოველ ნუთ კილომეტრზე მორიგეობაა საჭირო, რათა ეკეკის დროს არ მოხდეს შეეკრის ნამოეოლა. ამის მოშლა კი აფეთქებით აღვილია, ვიდრე ტაალის გამოსეკვეკეს. ახალდაბაში ნამოეოდათ, რომ ყოფილიყო დაკეკრეკეს, ამას თავიდანეკ შეამჩნეკდნენ და აქნებოდა სწრაფი რეაგირება.

— დაიგეკნა თუ არა ხელიხუფლებამ რეკომენდაცია? რა პრობლემის წარმოშეკ ხელიხუფლებამ?

— ძალიან სწრაფად კი მოეკდა ყველა ხამსახურა. უბრალოდ, მოეშზადებელი შეხვდენ. ნახეკარ საათში ყველაფერი მომზადებული იყო. მთავარი ისაა, რომ წინამომზადების საკითხებია მოსაგარებელი, რომ ეს არ მოხდარიყო. მზად უნდა იყო, აი, რა არის მთავარი!

— რას ურჩეკთ ხელიხუფლებას?

— სასწრაფოდ მერის მთავიდეკეკ უნდა დაინიშნოს კომპეტენტური დირექტორად. მან უნდა ჩაიბაროს ყველაფერი, რაც კი ალაგდენია. თუკი რაეკ გახაკვეთებელი, ამისთვის ცალკე ორგანიზაცია უნდა იყოს შექმნილი. ამ ორგანიზაციას უნდა კეთრონებდეს პირველი მთავიდეკეკ. მე ამას გამოეცდილება მალაპარაკებს, წყლების მანიმალზე ტრუტის მმართველი ვიყავი და ამ საქმეს ეკმახურებოდი. უნდა დაყენ საქმე ობიექტებად და ყველას თავისი ხელმძღვანელი პირი მიეწინონ. ეს სასწრაფოდ არის გასაკეთებელი.

— რას ეულეხსმობთ?

— ეს ეკეკ ეკეკ ეკეკ

თბილისის საკრებულოს წევრები იარაღის ტარების უფლებას ითხოვენ?

შორენა მარსაგიშვილი

დედაქალაქის საკრებულო მოსახლეობის გაოცებას აგრძელებს. გუშინ, 18 ივნისს, სმა გაგარდა, საკრებულოს უმრავლესობა იარაღის ტარების უფლებას ითხოვსო. ერმა მათი მოთხოვნა ზომიერიდან გამოქცეულ ვეფხვსა და აფთარს დაუკავშირა. გარეთ მინგვინებიც კი დადიან, მაგრამ მათი დეპუტატებს როგორ შეეშინდებოდათ?

გარეცელებული ინფორმაციით, საკრებულოში „იარაღის შესახებ“ კანონში ცვლილებათა პროექტი უკვე შეშუშავდა და უახლოეს მომავალში პარლამენტს გადაეგზავნება.

საკანონმდებლო ინიციატივა „ქართული ოცნების“ იურიდიულ საკითხთა კომისიის თავმჯდომარე თედო კობახიძემ რამდენიმე დღის წინ მოამზადა.

ინიციატივაში აღნიშნულია, რომ საკრებულოს დეპუტატები ახორციელებენ არა მხოლოდ ადგილობრივი, არამედ სახელმწიფოებრივი ინტერესების დაცვას, ამიტომ საჭიროა, იარაღის ტარების უფლება მოაიგე მიენიჭოთ.

— ქალაქ თბილისის მუნიციპალიტეტის საკრებულოს დეპუტატები, როგორც დედაქალაქის წარმომადგენლობითი ორგანოს წევრები, რომელთაც ქალაქ თბილისის მუნიციპალიტეტის განსაკუთრებული სამართლებრივი მდგომარეობის გათვალისწინებით ახორციელებენ არა მხოლოდ ადგილობრივი, არამედ სახელმწიფოებრივი ინტერესების დაცვას, საჭიროდ მიგვიჩნევთ, სახელმწიფოებრივი პოლიტიკური თანამდებობის პირების მსგავსად, სამსახურებრივ-საშტატო იარაღის ტარების უფლება მიენიჭოს ქალაქ თბილისის მუნიციპალიტეტის დეპუტატების საკრებულოსაც. — ჯაფარიძემ დოკუმენტში.

ეს დოკუმენტი „კომერსანტმა“ გაანალიზა. დეპუტატ ხვედა უფრეველიძის განცხადებით, მან საკანონმდებლო ინიციატივის შესახებ ინფორმაცია 16 ივნისს შეიტყო.

გავრცელებული ინფორმაციით, ეს პროექტი საკრებულოს იურიდიულ საკითხთა კომიტეტის თავმჯდომარე თედო კობახიძემ მოამზადა.

ხვედა უფრეველიძეს ცოცხალი თავით არ ხსოვს იმის დაჯერება, რომ ეს ინიციატივა თედო კობახიძეს ეკუთვნის. მისი თქმით, კობახიძე მშვიდობიანი ადამიანია და ასეთი ინიციატივით არ გამოვიდოდა.

თედო კობახიძე უარყოფს, რომ მათ მსგავსი ინიციატივით საკრებულოს თავმჯდომარეს გაორება ალბეგაშვილს მიმართეს. წერილობით მიმართვას ტექსტში საკრებულოს წევრები გაორება ალბეგაშვილს სთხოვენ, კერძოდ, ეს ინიციატივით პარლამენტს მიმართოს.

იარაღის ტარებაზე, მათ უმეტეს მის გამოყენებაზე, უფრეველიძე კატეგორიულ უარს აცხადებს.

— იარაღის ტარება მე არ მჭირდება. ვეფხვებისა და კროკოდილებისგან მოქალაქეები ხახელმწიფომ უნდა დაიცვას! — განუცხადა ჟურნალისტებს უფრეველიძემ.

ამ ინიციატივას, როგორც მოსალოდნელი იყო, დიდი ეუბნობაღელვა მოჰყვა. ფრაქცია „ვალერიანიანელი დემოკრატიული მოძრაობის“ წევრი თამარ ცინცაძეს საკრებულოს დეპუტატების ინიციატივას იარაღის ტარების დაკანონების შესახებ კატეგორიულად ეწინააღმდეგება.

ხვედა უფრეველიძის მსგავსად, ისიც უარს აცხადებს იარაღის ტარებაზე. მისი თქმით, როცა ქვეყანაში ასეთი ამბები ტრიალებს, ხელისუფლება საკუთარ უსაფრთხოებაზე არ უნდა ფიქრობდეს.

— მე იარაღი არ მჭირდება ჩემი ფუნქციების უკეთ შესასრულებლად, მათ უმეტეს, არ მჭირდება იარაღი ჩემს ამომრჩეველთან და არც ამ ადამიანებთან შეხვედრისას, ეისაც ხმა არ მოეცია. მიუხედავად ამისა, მე მჯერდ ვარ, მოვიხმანო ყველა იმ დეპუტატის არგუმენტი, რომლებიც საწინააღმდეგო აზრის არიან, ოღონდ არა ახლა, როცა ჩვენი დედაქალაქის მოსახლეობა დიუცეული აღმოჩნდა, მაშინ როცა ხელისუფლების უმრავლესობა ეკლდებულებაა, დაიცვას ისინი. ასეთ სიტუაციაში ფიქრი საკუთარ დაცვაზე, მსუბუქად რომ შეკადოსოთ, არასწორია. — ამბობს ცინცაძე.

საკრებულოს წევრთა სურვილმა წყობილებიდან გამოიყვანა ლეგიმორისტი გიორგი გუგავა.

— როგორც ჩანს, თავდაცვის ბუნებრივმა ინსტინქტმა გაიღვიძა მათში, რომ მათგან მოტყუებული გადაგდებული და მიტოვებული მოქალაქეებისგან, ალბათ, ცეცხლსასროლი იარაღით აპირებენ თავდაცვას. — დაწერა აღშფოთებულმა გუგავამ „ფეისბუქზე“.

მისი თქმით, იმ ტრაგედიის ფონზე, რომელიც დედაქალაქში ტრიალებს, დეპუტატების მხრიდან მსგავს საკითხებზე მსჯელობა უტიფრობაა და შეტი არაფერი.

— ზოგადად ეს არის უტიფრობის კიდევ ერთი გამოვლინება. როდესაც ქალაქში ასეთი ტრაგედია ტრიალებს, როდესაც საკრებულო და შენიის სტრუქტურების უშიალო პასუხისმგებლობა-მოკალეობაა, 24-საათიან რეჟიმში მუშაობდნენ ამ სტიქიური მოვლენებისგან გამოწვეული შედეგების აღმოსაფხვრელად, ამ დროს ისინი დაკავებული არიან იმით, რომ თუნდაც იარაღი ჰქონდეთ ახლა. ვის უნიერებენ სროლას ან ვისგან აპირებენ თავდაცვას, საეჭვოა. ყველა სიტუაციიდან, მათ შორის, ტრაგედიიდან ეს ადამიანები ეძებენ სარგებლობას, საკუთარი კეთილდღეობისათვის ზრუნვას. ალბ, მეტი რა შეიძლება თქვას ამაზე. ეს არის მოლაპარაკი ხანე დღეკვანდელი ხელისუფლებისა, ასეთი მოთხოვნები, ასეთი გადაწყვეტილებები და სურვილები, რომელებიც ასეთ სიტუაციაში გაჩენილან ხელისუფლების ამ შეთხვევაში თვითმმართველობის წარმომადგენლებს. — აღნიშნავს გუგავა.

საკრებულოს წევრების ინიციატივამ საზოგადოებაც გააღიზიანა. სოციალურ ქსელში ის დოკუმენტიც აქტიურად ტრიალებდა, რომელსაც საკრებულოს 33 წევრი აწერს ხელს.

მათი სურვილით აღშფოთებული ერა, ამ დოკუმენტთან ერთად, დოკუმენტზე ხელმოწერთა ახლოლებებს სხვადასხვა ბრეწვაში ატრაალებდა.

ერის აღშფოთება თდნაე ჩაეხრა, როცა საკრებულოს საგანგებო განიხილება გაეკვეცელა.

ამ განცხადების თანახმად, საკრებულოში წარმომადგენლობითი ორგანოს დეპუტატთა მიერ იარაღის ტარების უფლების საკითხის განხილვა არ ყოფილა.

— თბილისის მუნიციპალიტეტის საკრებულოში წარმომადგენლობითი ორგანოს დეპუტატთა მიერ იარაღის ტარების უფლების საკითხის განხილვა არ ყოფილა. ამასთან დაკავშირებით ოფიციალური წერილი არც საკრებულოს თავმჯდომარე გაორგი ალბეგაშვილის სახელზე და არც საკრებულოს კანცელარიაში არ შესულა. — ნათქვამია დედაქალაქის საკრებულოს მერ გავრცელებულ განცხადებაში.

სანინტერესო მოსაზრება აქვს თედო კობახიძეს:

— რადგანაც ადამიანი საუბრობს კონკრეტულ საკითხზე, მან უნდა იცოდეს, რომ დოკუმენტი ჯადრე რეგისტრაციაში არ გატარდება, ამაზე საუბარი ცოტა ნაადრეადაა. დღის სინათლე თუ არ ახილა დოკუმენტმა, ის დოკუმენტი დოკუმენტი არ არის. უნდრსულია, ვისაუბრთო იმ საკითხებზე, რომელებე დღის წესრიგში არ დგას. რადგანაც ჩვენამ შემოდიან, იარიბებიან, სხვადასხვა საუბარი მიმდინარეობს და მე გამოვდგე და ვთქვა, არ იქნება სწორი. — აღნიშნა „კომერსანტთან“ საუბარში საკრებულოს იურიდიულ საკითხთა კომისიის ხელმძღვანელმა თედო კობახიძემ.

თედო კობახიძე ამბობს, რომ იურიდიულად ასეთი დოკუმენტი არ არსებობს. რაც შეეხება ინიციატივის არათანხმიერად განხილვას, კობახიძე ამბობს, რომ ნებისმიერ საკითხს, რომელიც იდგა დონეზე დგას, შეიძლება, ან მქონდეს გაგრძელება, ან — არა.

— ეალიეცი ოდვეზე საუბრობენ, რას უფლებაც ნებისმიერ ადამიანს აქვს. — აცხადებს კობახიძე.

ამ კომენტარიდან აშკარა ხდება, რომ საკრებულოს წევრებს მიმოლიც განხენაათ ეს ხურეული. ეს არც უნდა იყოს გასაკვირი. იმხელა პრეშიეები დაინიშნენ, დაიცვა ხელრდებათ, მათ უმეტეს ახლა, როცა ქალაქში მტაცებლები დადიან.

რადგანაც ეს ხალხი ასე ზრუნავს ჩვენზე (თავად ამბობენ, რომ 24 საათი მუშაობენ), ნუ დაკვეთოვეთ აუხდენელ ოცნებებს და კომბლები და „რაგატკვეი“ ჩვენი ხარჯვეთი შეეკუნთნო.

გოჩა ბაბუნაშვილი: „მეორთა მოედნის ხიდები დაუმთავრებელი პროექტია“

გულიკო ბალაძე

საკრებულოს ურბანული დაგეგმარებისა და საქალაქო მეურნეობის კომისიის თავმჯდომარე გოჩა ბაბუნაშვილი ვაკე-საბურთალოს ახალი გზის ნაგლეგინებებზე საუბრობს. მან „კვირის“ ბრუსელებში განმარტა, რომ ახალი გზა ისე აშენდა, მისი პროექტი რეალურად არ არსებობს. მასთან ერთად არ არსებობს არც გეოლოგიური და არც ბუნებაზე ზეგავლენიანობის დასკვნა.

გოჩა ბაბუნაშვილი:

— ეკრეს ხეობამ ეკრ გაატარა ნამოწოლილი მასა. აქ არსებული წყალგამტარი ვეფარბები და მილები ძალიან მცირე გამავლობისაა. წამოსული იყო ძალიან დიდი მასა. ურბანულად არასწორადაა დაგეგმარებული. თვითონ ამ ახალი გზის პროექტიც არ არსებობს. ეს შეუფუე კატეგორიის გზაა და თავის დროზე მას ეკონომიკის სამინისტროს ნებართვა უნდა მქონოდა, რომელიც ისევე არ არსებობს. აღნიშნული გზა ისევ აშენებულია, რომ არც ეკოლოგიური და არც ბუნებაზე ზეგავლენიანობის დასკვნა არ გაკეთებულა.

ეოჩა ბაბუნაშვილის განცხადებით, სანქარე არ იქნება სწორი. გზა ამ ადგილას აუცილებლად გაკეთდება, ოღონდ ამაზე უნდა იყოს შეცნიერების, არქიტექტორების, ურბანისტების, ეკოლოგების დასკვნები, თუ როგორ გავაკეთოთ ის.

— დარწმუნებული ვარ, თანხებიც მოვათხოვეთ. ამ წუთისოფის ანგარიშზე, რომელიც ხახანაში გახსნეს, 15 მილიონზე მეტი თანხა შემოსულა. ხაკმაო თანხებს ველოდებით დონორი ქვეყნებიდან. ევროკავშირმა სამი მილიონი უკვე გამოყო დაზარალებული ოჯახების დასახმარებლად. ველოდებით დიდ დახმარებას ამერიკის შეერთებული შტატებიდან. ამის გარდა, ბრძედება შემოწირულობები, ამიტომ თანხების პრობლემა არ გვექნება. მოაგარია, არ ეიმეკრთო და ვაკეკეთოთ ისეთი პროექტი, რომელიც ახეთ კოლაფსებს აღარ გამოიწვევს. ეკრეს ხეობაში შენებლობები ხაერთად არ შეიძლებოდა.

— ცხოვლებთან და ზოთბრეკის დირექტორთან დაკავშირებთ რა ინფორმაციას მიიღებდა შეგიძლიათ?

— ზოთბრეკის ხელმძღვანელი გამოძახებულ იყო ხაგამოძიებო ორგანოებში. ხაგამოძიებო ორგანოებში გამოძახებული იყვნენ 112-ისა და ხაგანგებო სიტუაციების დეპარტამენტის თანამშრომლები. შექმნილია კომისია, რომელსაც დაკვალი ამ ხაქმის გამოძიება. გამოძიება თავის ხაქმეს აკეთებს, დახაკითხულ იბარებს ამ ადამიანებს და მიმდინარეობს ხაგამოძიები ხამუშაოები.

ეკეძეო ეოო ეეფფხეხა და ეერო აფთარს. ეეფფხეა არხა ხაშუალო ზომის. როგორც ხპეციალისტები აცხადებენ, დღისით თავდაცხმის ხაშიშროება ნაკლებია, ღამით — მეტია. მიმდინარეობს ძებნა. ზარებს იღებს 112 და შემდეგ ხპეციალისტებს ეხმაურება ეძებენ. ზოთბარკას დატბორილ ტერატორიაზე პოლეობენ დაღუპულ ცხოველებს. მიმდინარეობს მათი აღრიცხვა. ალბათ, რამდენიმე დღეში დამთავრდება ზოთბარკის ტერატორიის გაწმენდა და ვიარკვევთ, როგორ ცხოველია დაღუპული და რამდენი — გაქცეული.

***— ეაძიმეეეე ბიზეზები თუ იეეე

ბიძინა ივანიშვილი: რასაც ხელისუფლება ვერ მოიძიებს, მე დავაფინანსებ“

„თუ ცხოველს ვატყვევებთ, ღირსეულად მოვექცეთ!“

ბიძინა ივანიშვილმა 13-14 ივნისის სტიქიის შედეგების აღმოსაფხვრელად მთავრობის მიერ თანხების მობილიზებასთან დაკავშირებით ისაუბრა და განაცხადა, რომ მთავრობას ის ფინანსურ დახმარებას გაუწევს.

— ფინანსთა მინისტრთანაც მქონდა საუბარი, მაინტერესებს, ფინანსებს მობილიზების კუთხით როგორ აქვთ საქმე. არ აქვთ სახარბიელო მდგომარეობა, მე ზოგადად განვაცხადე და დღეს კიდევ გავიმეორებ. ყველამ თავის საქმე უნდა გააკეთოს, ეს ხელისუფლების საქმეა, ძირითადად მთავრობის და ისინი აქტიურად ცდილობენ, რომ მოიძიონ რესურსები იმისთვის, რომ მაქსიმალურად დაეკმაყოფილონ და დაფარონ ხარჯები... მე დავფინანსებ, რასაც კერძოდ ხელისუფლება, „— განაცხადა ბიძინა ივანიშვილმა.

აღსაშენებელი განცხადება ბიძინა ივანიშვილმა გუშინ, 18 ივნისს, შეფასებისა და გამოცდების ეროვნულ ცენტრში ორგანიზაცია „მოქალაქის“ ახალ პროექტთან „სტუდენტები ბიზნესის მხარდასაჭერად“ დაკავშირებული შეხვედრის შემდეგ გააკეთა.

მან კომენტარი ზოთიკოვთან დაკავშირებითაც გააკეთა და აღნიშნა, რომ ზოგი ჭირი პირგებელია.

— არ ვიცი, ვის რამდენად მოეწონება ეს ნათქვამი. ზოთიკარეი ამ პირობებში, რაც იყო, მე არასდროს მომწონდა. 2006-2007 წლებში პროექტიც კი გავაკეთე და გარკვეული თანხები დავხარჯე. ვფიქრობდი მთავრობას, რომ დაეკმაყოფილებდა დაფინანსებაში, რომ ცხოველს ჰქონდეს ცხოველური პირობები, თუ ვინდოთ ასე ვთქვათ, ადამიანური პირობები. თუ ვატყვევებთ ცხოველს, მოვექცეთ ღირსეულად. ვფიქრობ, ჩვენი ზოთიკარეი ამ მხრივ, სანიმუშო ღონეზე კარ იყო, — განაცხადა ბიძინა ივანიშვილმა.

მისი თქმით, ახლა მთავრობა აზრუნებს ზოთიკარეის გადატანაზე, რაშიც თავადაც დეხმარება. თუმცა, ეს არ ნიშნავს, რომ იგი ზოთიკარეს ყიდულობს.

სამეწარმეო სუბიექტების რაოდენობა 8,2%-ით შემცირდა

საჯარო რეესტრის ეროვნული სააგენტოს ოფიციალური მონაცემებით, 2015 წლის მაისში ქვეყანაში რეგისტრირებული ბიზნესსუბიექტების რაოდენობამ 3.743 ერთეული შეადგინა, რომელთა შორის 96.7% სამეწარმეო სუბიექტია (ინდივიდუალური მეწარმე, სოლიდარული პასუხისმგებლობის საზოგადოება, შეზღუდული პასუხისმგებლობის საზოგადოება, სააქციო საზოგადოება, კომანდიტური საზოგადოება, კოოპერატივი, უცხოური სამეწარმეო იურიდიული პირის ფილიალი), ხოლო 3.3% — არასამეწარმეო სუბიექტი (არასამეწარმეო იურიდიული პირი, უცხოური არასამეწარმეო იურიდიული პირის ფილიალი, საჯარო სამართლის იურიდიული პირი).

ამავე თვეში ბიზნესის რეგისტრაციის თვის ინდექსი (დეკემბერი 2010100) 0.855 დონეზე დაფიქსირდა. ა.წ. მაისში კლება დაფიქსირდა წინა თვესთან (1.4%-ით), ხოლო ზრდა — წინა წლის ამავე თვესთან (8.3%-ით) შედარებით.

2015 წლის მაისის თვეში წინა თვესთან შედარებით სამეწარმეო სუბიექტების რაოდენობა 1.1%-ით, ხოლო არასამეწარმეო სუბიექტების რაოდენობა 13.8%-ით გაზრდილა. განსხვავებული ტენდენცია დაფიქსირდა წინა წლის ამავე თვესთან შედარებით: სამეწარმეო სუბიექტების რაოდენობის 8.2%-ით და არასამეწარმეო სუბიექტების რაოდენობის 12.1%-ით კლება.

ამავე თვეში ბიზნესის რეგისტრაციის თვის ინდექსი (დეკემბერი 2010100) სამეწარმეო და არასამეწარმეო სუბიექტების მიხედვით შესაბამისად 0.852 და 0.976 დონეებზე დაფიქსირდა.

ა.წ. მაისის თვეში ბიზნეს სუბიექტთა უმეტესობა დარეგისტრირდა ინდივიდუალური მეწარმის (1.992 ერთეული, ანუ რეგისტრირებულ ბიზნეს სუბიექტთა 53.2%) და შეზღუდული პასუხისმგებლობის საზოგადოების (1.479 ერთეული, ანუ რეგისტრირებულ ბიზნეს სუბიექტთა 39.5%) სახით.

როგორც ჩანს, ბიზნეს სუბიექტთა 92.7% მხოლოდ აღნიშნულ სამართლებრივ სტატუსებს ანიჭებს უპირატესობას.

ამავე თვეში ქვეყანაში დარეგისტრირდა: 126 კოოპერატივი, 123 არასამეწარმეო იურიდიული პირი, 13 უცხოური სამეწარმეო იურიდიული პირის ფილიალი, 9 სააქციო საზოგადოება და 1 უცხოური არასამეწარმეო იურიდიული პირის ფილიალი.

ზოოპარკთან „სითი-პარკის“ მიერ დაჯარიმებული მანქანების მფლობელებს ჯარიმები მოეხსნებათ

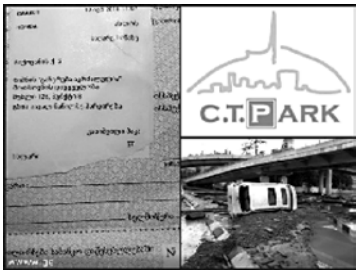

ზოთიკარეთან, სტადიონის აღდგილზე „ხითა-პარკის“ მიერ დაჯარიმებული მანქანების მფლობელებს ჯარიმები მოეხსნებათ.

ამის შესახებ დედაქალაქის მერმა დავთო ნარმანიამ გუშინ, 18 ივნისს, ეროვნალისტებთან საუბრისას განაცხადა. მისივე თქმით, „ხითა პარკში“ ზოთიკარეთან რამდენიმე მანქანა დაჯარიმა. ეს ინფორმაცია მათთვის ცნობილია, თუმცა მერმა დასძინა, რომ ეს იყო მხოლოდ „ხითა პარკის“ ერთი თანამშრომლის მიერ განხორციელებული ქმედება.

— ზოთიკარეთან დაჯარიმეს მანქანები, ჩვენ მივიღეთ ამაზე ინფორმაცია. ეს იყო „ხითა პარკის“ ერთი თანამშრომლის მიერ განხორციელებული ქმედება და ყველა ჯარიმა, რომელიც გამოიწერა სტადიის აღდგილზე, აქნება გაუქმებული, — განაცხადა დავთო ნარმანიამ.

მოლი მერნთდნა ინფორმაცია, რომ „ხითა პარკში“ ზოთიკარეთან რამდენიმე მანქანა დაჯარიმა.

ქართული ღვინო ბორდოში გამოიფინა

ქართული ღვინის მწარმოებელი 12 კომპანია, ღვინისა და ალკოჰოლური სასმელების საერთაშორისო გამოფენაშიო მონაწილეობდა, რომელიც საფრანგეთის ქალაქ ბორდოში 14-18 ივნისს გაიმართა.

ეს გამოფენა ღვინის ინდუსტრიაში წლის უმნიშვნელოვანეს მოვლენად და მსოფლიო კლასის გამოფენად ითვლება.

ღვინის ეროვნული სააგენტოს მხარდაჭერით, წელს ქართული ღვინო პირველად იყო წარმოდგენილი მასშტაბურად. ერთიანი ბრენდირებული სტენდის ქვეშ, ამ ერთ-ერთ ყველაზე მნიშვნელოვან გამოფენაზე.

აქ ტრადიციულად თავს იყრიან ათეულ ათასობით ღვინის პროფესიონალები, იმპორტიორები, დისტრიბუტორები, ბლოგერები, მწერლები, ჟურნალისტები და მოყვარულები მსოფლიოს მრავალი ქვეყნიდან, რაც ღვინის მწარმოებელ კომპანიებს შესაძლებლობას აძლევს მოიძიონ ახალი იმპორტიორები და რეალიზაციის ბაზრები.

გამოფენის განხნას საქართველოს ელჩი საფრანგეთში ეკატერინე სირაძე-ფელონი და ღვინის ეროვნული სააგენტოს თავმჯდომარე გიორგი სამსონიშვილი დაესწრნენ. Vinexpos რგიგთ შე-18 გამოფენას საფრანგეთის პრეზიდენტი ფრანსუა ოლანდი სტუმრობდა, რომელშიც საგამოფენო საკრებულო წარმოდგენილი ღვინის სტენდები დაათვალიერა.

წელს ბორდოში წარმოდგენილი იყო შემდეგი ქართული ღვინის კომპანიები: „ბესსანი“, „კახური“„ოფლავის ღვინის მარანი“, „ახკენელი ძმები“, „შუშა“, „ყაზბეგი კომპანი“, „ჩელთა“, „ობოლდეკანი“, „კახური ტრადიციული შედეგენეობა“, „შატო შუხრანი“, გამოფენაზე დამოუკიდებლად მონაწილეობას იღებს ასევე ღვინის კომპანია „შედეგენეობა ხარება“.

ქართულის ღვინიების მიმართ გამოფენის პირველი დღიდან ინტერესი ძალიან დიდი იყო.

ღვინის პორფესიონალებისთვის 14, 15 და 16 ივნისს ქართული ღვინის პრეზენტაცია-დეგუსტაციები გამართეს საერთაშორისო ღვინის მაგისტრებმა ლაზა გრანეკმა და რობერტ ჯოზეფმა, ასევე საქართველოს სომელიეთა ასოციაციის პრეზიდენტმა შალვა ხეცურიანმა, მოაწყეს ორი სპეციალური სადეგუსტაციო, სადაც სხვა რამდენიმე ქვეყანასთან ერთად, საქართველოც იყო ღვინით მასპინძელი. გამოფენა წელსაც ხალხმრავალი იყო — მას 50 ათასამდე პროფესიონალი დაესწრო ასეულობით ქვეყნიდან. ქართული ღვინის კომპანიების წარმომადგენლებმა არაერთი შეხვედრა გამართეს ღვინის იმპორტიორებთან და დისტრიბუტორებთან.

ნიუსპრესი

ტბილისში ტურისტული გასტრონომიული სავაჭრო ცენტრი გაიხსნება

ესპანელმა ბიზნესმენები ობილისში გასტრონომიული სადეგუსტაციო ტურისტული სავაჭრო ცენტრის განხნაო დაინტერესდნენ.

საქართველოს ეიეკ-პრემიერმა, ეკონომიკისა და მდგრადი განვითარების მინისტრმა გიორგი კვირიკაშვილმა ესპანელ ბიზნესმენთა ჯგუფი მიიღო, რომელიც საქართველოს ტურისტული მოტენციალის გაცნობის მიზნით არიან ჩამოსულნი.

შეხვედრას ასევე საქართველოს ელჩი ესპანეთში ზურაბ პოლოლიკაშვილი, ობილისის ეიეკ-მერი დმიტრი ქუმსიშვილი, ეკონომიკისა და მდგრადი განვითარების მინისტრის მოადგილე ქეთევან ბოჭორიშვილი, სპარტნიორო ფონდის გენერალური დირექტორი არაკელ კოეზანაძე და სხვა ოფიციალური პირები დაესწრნენ.

შეხვედრაზე საუბარი ობილისში გასტრონომიული სადეგუსტაციო ტურისტული სავაჭრო ცენტრის ორგანიზებაზე წარიმართა, რომლის შეგიძლიც ესპანეთის ფედერალურ მიდრდის ისტორიულ ნაწილში მდებარეობს.

ტურისტული ბაზრობა მერკადო დე სენ მიგელი უცხოელ ტურისტებს შორის დიდი მოწონებით სარგებლობს.

ეიეკ-პრემიერ გიორგი კვირიკაშვილის განცხადებით, ობილისში თანამედროვე, მაგრამ ისტორიულ-კულტურულ ტრადიციებზე დაფუძნებული გასტრონომიული სადეგუსტაციო ტურისტული სავაჭრო ცენტრის მოწყობაზე მოთხოვნა ნამდვილად არის.

— ჩვენ მზად ვართ, სპარტნიორო ფონდის მეშვეობით, წარმახალხებელი ინვესტიციია განვახორციელეთო, რათა კერძო პარტნიორი დავიინტერესეთო, — განაცხადა გიორგი კვირიკაშვილმა.

შეხვედრაზე აღინიშნა, რომ საქართველოში ვიზიტისას ესპანელი ინვესტორები ობილისში რამდენიმე ობიექტს დათვალიერებენ , სადაც შესაძლებელია, ესპანური „შერკადის“ ტიპის ტურისტული სადეგუსტაციო სავაჭრო ცენტრის განთავსდეს.

ნიუსპრესი

სტიქიის შედეგების სალიკვიდაციოდ 15 მილიონ 200 ათასი ლარია მობილიზებული

სტიქიის შედეგების სალიკვიდაციოდ გახსნილ ანგარიშებზე შემოსულობებისა და დახმარებების სახით ამ ეტაპისთვის დაახლოებით 15 მილიონ 200 ათასი ლარი მობილიზებულა.

ამის შესახებ პრემიერ-მინისტრმა ირაკლი დარბაძეშვილმა 17 ივნისს საგანგებო შტაბის სხდომაზე განაცხადა.

მთავრობის მეთაურმა ყველა იმ ადამიანს, რომელიც სტიქიის სალიკვიდაციო სამუშაოებშია ჩართული, მადლობა კიდევ ერთხელ გადაუხადა.

— ევროკომისიამ საქართველოში სტიქიის შედეგების აღმოფხვრის მიზნით გრანტის სახით გამოყო ამ ეტაპზე 3 მილიონი ევრო. რაც შეეხება შემოსულობებს და დახმარებებს, ამ ეტაპისთვის მობილიზებულია დაახლოებით 15 მილიონ 200 ათასი ლარი. ასევე მინდა მადლობა გადაუხადო ყველა იმ ადამიანს, ვისაც განეზიზღა წელილი შეაქეს სტიქიის შედეგების ლიკვიდაციაში, კერძოდ, ჩვენს მოხალისეებს, გვარდიას, მაშველებს, სპორტსმენებს, სხვადასხვა სამინისტროს წარმომადგენლებს და ანსოლუტურად ყველას, ვინც ნაროულია ამ სამუშაოებში, — განაცხადა პრემიერმა.

ირაკლი დარბაძეშვილმა სხდომიდან საზოგადოებას კიდევ ერთი ინფორმაციაც მიაწოდა. კერძოდ, მისი თქმით, ობილისის მეტროპოლიტენი ბოლო დღეებში მეზობლობა ნაკადის გაზრდის გამო 8 ვაგონის დამატების გადაწყვეტილება მიიღო.

საპატრიარქო სტიქიით დაზარალებულთა დასახმარებლად 100.000 ლარს გამოყოფს

ობილისში სტიქიით დაზარალებული ოჯახების დახმარების ფონდისთვის, სრულიად საქართველოს კათოლიკოს-პატრიარქის, უწმიდესისა და უნეტარესი ილია II-ის ლოცვა-კურთხევით, საქართველოს საპატრიარქო 100.000 ლარს გადარიცხავს.

აღნიშნულ განცხადებას საქართველოს საპატრიარქო აკრცელებს.

საპატრიარქოს პრესსამსახურის ინფორმაციითაც, ყველაზე მრავალშვილიან სოციალურად დაუცველ ოჯახს, ქალაქის მერთასთან შეთანხმებით, გადაეცემა სამთოსნიანი ბინა, რომელიც მრეველმა საპატრიარქოს ახლახანს შესწირა.

პატრიარქმა ასევე მოუწოდა მღვდელმთავრებს, რათა ეპარქიებში დაზარალებულთათვის დახმარება შესაძლებლობისამებრ გაიღონ

ნიუსპრესი

პროკურატურამ შსს-ს თანამშრომლები დაკითხა

პროკურატურაში საგანგებო სიტუაციათა მართვის საგანგებო ხელმძღვანელი და შინაგან საქმეთა სამინისტროს წარმომადგენლები დაიკითხნენ.

უწყების წარმომადგენლების საგამოძიებო უწყებაში დაკითხვა რამდენიმე საათის განმავლობაში გაგრძელდა.

პროკურატურა პირველმა საგანგებო სიტუაციათა მართვის საგანგებო უფროსმა დატოვა.

მისი განცხადებით, გამოძიებას კითხვები გუშინ მომხდარ ტრაგიკულ მოვლენასთან დაკავშირებით ექნება.

რაც შეეხება შინაგან საქმეთა სამინისტროს წარმომადგენლებს, მათ შედასთან შეხვედრის დეტალების დაკონკრეტებისგან თავი შეიკავეს.

პროკურატურაში თბილისის ზოთბარკის დირექტორი და მისი თანაშემწე დაიკითხა. თბილისში, ლაგუნა ვეგას ტერიტორიაზე ადამიანს თავს ვეფხვი დაეხსა, რის შედეგადაც გარდაიცვალა.

მომხდარზე გამოძიება მიმდინარეობს.

ნიუსპრესი

შსს-მ ფეისბუქგვერდ 13 ივნისის“ გაუქმებასთან დაკავშირებით გამოძიება დაიწყო

შინაგან საქმეთა სამინისტროს ცენტრალური კრიმინალური პოლიციის დეპარტამენტის კიბერდანაშაულთან ბრძოლის სამმართველომ, სტატიის შედეგების აღმოფხვრაზე მიმართავე მოხალისეთა მიერ შექმნილი ფეისბუქგვერდ „13 ივნისის“ და ამავე ჯგუფის ადმინისტრატორების ფეისბუქ-პროფილების გაუქმებასთან დაკავშირებით გამოძიება დაიწყო.

საქმე სისხლის სამართლის კოდექსის 284-ე მუხლით აღძრა, რაც კომპიუტერულ სისტემაში უნებართვო შეღწევას გულისხმობს.

გუშინ, 18 მაისს გავრცელდა ინფორმაცია, რომ აღნიშნული პროფილები და გვერდები კიბერთავდასხმის შედეგად გაუქმდა, თუმცა, საკარიერო თავდასხმის მიზეზი უცნობია.

13 ივნისს, თბილისში, ძალიერი წვიმის შედეგად, მდინარე ვერე აღადგა, რამაც თბილისის ცენტრალური ქუჩების დატბორვა გამოიწვია. წყალდიდობის შედეგად ქალაქში როგორც მატერიალური ისე ადამიანური მსხვერპლი დადა. ბოლო მონაცემებით, სტიქიის შედეგად 19 ადამიანია გარდაცვლილი, 3 კი დაკარგულად ითვლება. გაწმენდო სამუშაოებში ახალგაზრდა მოხალისეები აქტიურად არიან ჩართულები. ისინი საორგანიზაციოდ სწორედ ამ ფეისბუქ-გვერდებს იყენებდნენ.

ნიუსპრესი

ლოს ანჯელესში მერილინ მონროს სახლი დაანგრიეს

ამერიკის შეერთებულ შტატებში, ქალაქ ლოს ანჯელესში, ცნობილი სახლი დაანგრიეს, რომელშიც ლეგენდარული ამერიკელი მსახიობი მერილინ მონრო ცხოვრობდა მაშინ, როდესაც ის ამ ქალაქში პირველად ჩამოვიდა.

მსახიობის თაყვანისმცემლების მცდელობების მიუხედავად, სახლის, როგორც ისტორიული მემკვიდრეობის შენარჩუნება ვერ მოხერხდა.

„ბი ბი სი“-ს ცნობით, სასამართლომ ეს ქმედება კანონიერად ცნო.

— ბულდოზერები სახლს მიადგნენ და ახლა მისგან მხოლოდ ნაგავი დარჩა. ამ ადგილის მრავალსართულიანი საცხოვრებელი სახლი აშენდება, — თქვეს „ბი ბი სი“.

როდესაც მერილინ მონრო 1944 წელს პირველად ლოს ანჯელესში ჩავიდა მას ნორმა ჯინ დოგერტი ერქვა და ვანარი ქმრისგან პქონდა მიღებული. თავდაბირველად ის თვითმფრინავებში მუშაობდა ინსპექტორად მუშაობდა. შემდეგ სარეკლამო საგანგებოში შენიშნეს და დაქირავებულ მოდელად დაიწყო მუშაობა.

შემდეგ მონრო 1962 წლის 5 აგვისტოს 36 წლის ასაკში გარდაიცვალა.

ნიუსპრესი

ჩვილი ბავშვებით ვაჭრობის ფაქტზე რამდენიმე პირი დააკავეს

საქართველოს ფინანსთა სამინისტროს საგამოძიებო სამსახურმა ჩვილი ბავშვებით ვაჭრობის (ტრეფიკინგის) ფაქტზე „რუსთავის სამშობიარო სახლის“ გენერალური დირექტორი, ალექსანდრე ბარბაკაძე, მისი მოადგილე კონსტანტინე მანჯავიძე და „ახალი სამშობიარო ცენტრის“ ერთ-ერთი დამფუძნებელი, შოთა უგრეხელიძე დააკავა.

დაკავებული სამი ბრალდებულის გარდა, სახლის სამართლის პასუხისგებაშია მიცემული დანაშაულში მონაწილე 6 პირი.

გამოძიების ინფორმაციით, ბრალდებულებმა განაზრახეს სამსახურებრივი მდგომარეობის გამოყენებითა და მატერიალური სარგებლის მიღების მიზნით ჩვილი ბავშვებით ვაჭრობა. განზრახვის სისრულეში მოსაყვანად, აღნიშნული პირები სამშობიაროში კონსულტაციაზე მისულ ფეხმძიმე ქალებს სთავაზობდნენ თანხის სანაცვლოდ ახალშობილი ბავშვის მიტოვებას, რომლის გახვისებისაც შემდგომ თავად უზრუნველყოფდნენ.

საგამოძიებო სამსახურის მიერ, აღნიშნული პირების მონაწილეობით გამოვლენილია ჩვილი ბავშვებით ვაჭრობის ორი ფაქტი, რომლის დროსაც ბრალდებულებმა ერთ შემთხვევაში აიღეს 3.000 ლარი, ხოლო მეორე შემთხვევაში — 5.000 დოლარი.

აღნიშნულ ფაქტზე გამოძიება გრძელდება სისხლის სამართლის კოდექსის 1432-ე მუხლის მე-2 ნაწილის „ბ“ და „გ“ ქვეპუნქტებით, მე-3 ნაწილის „გ“ ქვეპუნქტით, რაც სახელმწიფოს სახით ითვალისწინებს თავისუფლების აღკვეთას 14-17 წლით.

თინა ხიდაშელი კაბელების საქმეზე“ პროკურატურის შუამდგომლობას მიესალმება

საქართველოს თავდაცვის მინისტრი თინა ხიდაშელი, ე.წ. კაბელების საქმეზე ბრალდებულთათვის აღკვეთის ღონისძიების შეცვლის თაობაზე, პროკურატურის შუამდგომლობას მიესალმება.

ხიდაშელის განცხადებით, რიცა პარლამენტის წევრი იყო, ე.წ. კაბელების საქმეზე ბრალდებულების თავდებად გათავისუფლების შუამდგომლობას ხელი თავითონაც მოაწერა.

ამის მიზეზად თავდაცვის მინისტრმა დასახელა ის, რომ თუ ძალადობრივი დანაშაული არ არის ჩადენილი ადამიანის პატიმრობაში დატოვების ღირებულების ვერ ხედავს.

— თუ ეს საქმარილა მიკვესალშები. თქვენ იცით რომ ორიოვე შუამდგომლობაზე, ნებაზე, მაშინ როგორც პარლამენტის წევრის ხელმოწერებია. ეგ საერთოდ, იურისტთა იმ ჯგუფს მიეკუკუთვნები, ვინც ადამიანის პატიმრობაში დირებულების ვერ ხედავს, თუკი ძალადობრივი დანაშაული არ არის ჩადენილი. ამიტომ, ყველა ასეთ ქმედებას მიკვესალშები, — აღნიშნა თინა ხიდაშელმა.

◆◆◆

პროკურატურა თავდაცვის სამინისტროს ყოფილი თანამშრომლების მიმართ პატიმრობის გაუქმების და აღკვეთის ღონისძიების სახით გირაოს შეფარდებას ითხოვს.

ამის შესახებ პროკურატურამ განცხადება 18 ივნისს გაავრცელა.

მოთავრმა პროკურატურამ თავდაცვის სამინისტროს მაღალჩინოსნები გასული წლის ნოემბერში დააკავა. მათ აღკვეთის ღონისძიებად პატიმრობა შეეფარდათ. თანამდებობის პირებს კომპანია „ხელენეტის“ სახარგებლოდ სახელმწიფო ბიუჯეტის კუთვნილი 4.102.872 ლარის გაფლანგვას ედავებიან.

მათ დაკავების თავდაცვის ყოფილი მინისტრი ირაკლი ალასანია პოლიტიკურ დევნად აფასებს.

ნიუსპრესი

მინდია ჯანელიძე: ცხოველების სამკურნალო სამუშაოებში მონაწილეობა ჯგუფი ჩაერთვება“

მინდია ჯანელიძე:

— დასუფთავების მხრივ აქტიური მუშაობა გრძელდება. სამაგალითო მუშაობა გრძელდება. ყველა სამსახური, რომელიც კრიზისის ლიკვიდაციაშია ჩართული, თავის მაქსიმუმს აკეთებს. როგორც ზოთბარკის დირექტორმა განაცხადა, მათ ერთი ვეფხვი და ერთი აფთარი კიდევ დაკარგული მყავთ. სამაგალი ჯგუფები მოელი ქალაქის მასშტაბით მუშაობენ. ძაგის სამუშაოები მიმდინარეობს. მოქალაქეებს საფეხბურთლისკენ მოვუწოდებთ. ძალიან ბევრი გამოძახებაა და ყველა გამოძახებაზე რეაგირება ხდება. სამაგალი სამუშაოებში უკვე მონაწილეებს ჯგუფის ჩართვა გვაქვს ორგანიზებული. ახე რომ უახლოეს მომავალში, ამ ღონისძიებებს შედეგი მოქ�.

ზოთბარკის ტერატორაზე სამუშაოებს დრსს, 18 ივნისს კიდევ ორი ფელა ამოვეკ.

◆◆◆

სახელმწიფო უსაფრთხოებისა და კრიზისების მართვის სამეჭის მდივნის მოადგილის გიორგი ღიბრძაძე განცხადებით, კონკრეტულ შემთხვევებზე. როდესაც ცხოველის შესაძლო დაფიქსირებას შესახებ 112-ში შეტყობინება შევა, მასზე რეაგირებას სპეციალურად გაწვრთნილი ძაღლებიც მოახდენენ.

გარდა ამისა ღიბრძაძის განცხადებითაც, ისინი პატრულირებას პოტენციურად სახიფათო ადგილებშიც მოახდენენ.

ამის შესახებ მან გუშინ, 18 ივნისს გამართულ სპეციალურ ბრიფინგზე განაცხადა.

— სამინადირეო კლუბის წარმომადგენლები, რომელიც ბრიფინგიაული ცოდნა გააჩნიათ, შესაბამისი აღჭურვილობა აქვთ და სპეციალურად გაწვრთნილი ძაღლები მყავთ, ხელმიუწვდომებს დიუზარებიან. ეს იქნება რეაგირება კონკრეტულ შემთხვევებზე, როდესაც ცხოველის შესაძლო დაფიქსირების შესახებ შეტყობინება შემოვა. გარდა ამისა, ისინი პოტენციურად სიაში აღგილებს პატრულირებაშიც მიიღებენ მონაწილეობას, — განაცხადა გიორგი ღიბრძაძემ.

ღიბრძაძემ ბრიფინგზე ასევე აღნიშნა, რომ ამ დროისთვის თბილისის ტერატორიაზე, ზოთბარკის ფარგლებს გარეთ, შესაძლოა ერთი მეორე ზოთბის ვეფხვი და აფთარი დადეთდეს.

ნიუსპრესი

ვახტანგ გომელაურმა დავით გაბიტაშვილის ოჯახს მიუსამძიმრა

შინაგან საქმეთა მინისტრმა ვახტანგ გომელაურმა 13 ივნისს თბილისში მომხდარი სტიქიის დრსს დაღუპული დაეთ გაბიტაშვილის ოჯახის წევრებს მიუსამძიმრა.

მინისტრი „ეკეთრს“ გადამღებმა ჯგუფმა სულხან ცინცაძის ქუჩაზე შემოხვევეთ დაფიქსირა.

შეგახსენებთ, რომ 1975 წელს დაბადებული დაეთ გაბიტაშვილი სტიქიის შემდეგ დაკარგულად ითვლებოდა, მისი ცხედარი მოხალისეებმა 16 ივლისს მზიურში ამოვეს.

მიხეილ სააკაშვილი: ქართველ კანონიერ ქურდებს“ ოდესა უკვე დავატოვებინეთ“

საქართველოს ყოფილი პრეზიდენტისა და ოდესის ოლქის გუბერნატორის მიხეილ სააკაშვილის განცხადებით, ოდესის მილიციის უფროსის გია ლორთქიფანიძის მთავარი დავალება არის ის, რომ ოდესა უსაფრთხო ქალაქი გახდეს.

სააკაშვილის განცხადებითაც, ყველა დანაშაული, ბანალური ჯიბის ქურდობიდან დაწყებული, შეიარაღებული თავდასხმით დასრულებული, უნდა აღმოფხვრას.

ამის შესახებ სააკაშვილმა ოდესის მილიციის ახალი უფროსის გია ლორთქიფანიძის წარდგენასთან განაცხადა და აღნიშნა, რომ ოდესა ქართველში ქურდებმა უკვე დატოვეს.

მიხეილ სააკაშვილი:

— თქვენ იცით, რომ საქართველოდან ოდესაში ძალიან ბევრი ქართველი ე.წ. კანონიერი ქურდები არიან წამოსული. ჩვენ მათ გადავეცეთ, რომ ქალაქი უნდა დატოვებინეთ. რამდენადაც ვიმოვის ცნობილია, ამის შემდეგ მათ ქალაქი უკვე დატოვეს, მაგრამ ეს რა თქმა უნდა, მხოლოდ დასაწყისია.

◆◆◆

ლორთქიფანიძის წარდგენასთან სიტყვით, უკრაინის შინაგან საქმეთა მინისტრის მოადგილე ეკატერინე ზღულაძეც წარსდგა. მან ოდესის მილიციის ახალი უფროსი დადებითად დაახასიათა.

— ყოველთვის ეოტკა ასეთი ბიჭები, რომელთანაც შეგიძლიათ ოქმი წასვლა, მაგრამ კიდევ უფრო ეოტკა ასეთი ადამიანები, რომელთაც მსოფლიოში შეგიდთბის დამყარება შეუძლიათ. ეი გია — პირადად ჩემი აზრით ასეთია, რომელსაც შეგიდთბის დამყარება ნამდვილად შეუძლია, — განაცხადა ეკატერინე ზღულაძემ.

უკრაინის შინაგან მინისტრმა არსენ ავაკოვმა გია ლორთქიფანიძე გუშინ ოდესის მილიციის უფროსად ოფიციალურად წარადგინა. მას ახალ თანამდებობაზე დანიშვნის შემდეგ, უკრაინის პრეზიდენტმა პეტრო პოროშენკომ ლეგენდარული განერალი უწოდა.

უკრაინული პრესა წერს, რომ უკრაინაში მალე საჯარო სამსახურში თანამშრომლების მიღების კრიტერიუმები ოფიციალურად შეიცვალება და აუცილებელ მოთხოვნებში გამოცდილებისა და ეოდნის გარდა, საქართველოს მოქალაქის პასპორტი ჩაიწერება.

ნიუსპრესი

ქუთაისში მამაკაცის ცხედარი იპოვეს

ქუთაისში, ერთ-ერთ ცენტალურ ქუჩაზე, 56 წლის ლევან აბზიანიძე გარდაცვლილი ამოვეს.

ტელეკომპანია „რუსთავი 2“-ის ცნობით, დაღუპულის მეზობლები მამაკაცის სიკვდილში სამართალდამცველებს ადანაშაულებენ.

მათი ინფორმაციით, აბზიანიძე გუშინ დღის მეორე ნახევარში ნარკოტიკის ჩასატარებლად წაიყვანეს, რის შემდეგაც ის მალევე დაიდუბა.

კაკუშრს მამაკაცის გარდაცვალებასა და ნარკოტიკების გაკეთებას შორის შინაგან საქმეთა სამინისტროში უარყოფენ. უწყებაში აცხადებენ, რომ მომხდარის მიზეზს ექსპერტიზა დადგენს.

გამოძიება თვითმკვლელობამდე მიყვანის შეხლით მიმდინარეობს.

ქალ-სასხვრთა პრობლემების:
კოლპოსკოპიის, ოსტეოპოროზის, ოსტეოართროზის, ოსტეოქონდროზის, ოსტეოართრიტის, ოსტეოფიტების, ენდოკრინოლოგიური სამინდლიტის, ბოდგერული ანორექსიის, ბულიმიის, ფიბროიდების, ენდომეტრიოზის, ფოლიკულარული ანორექსიის, ენდოკრინული ბოლოდ

იენს სტოლტენბერგი: რუსეთი უკრაინაზე თავდასხმისათვის ემზადება!“

ნატოს გენერალური მდივანი შეშფოთებულია

რუსეთ-უკრაინის საზღვარზე რუსეთის არმიის კონცენტრაცია გრძელდება. დღეისათვის იქ უკვე 55 000-მა რუსმა ჯარისკაცმა მოიყარა თავი. პარალელურად, დონბასში რუსი სამხედროებისა და იარაღის შემოდინება არ წყდება. ე.წ. დონბასის მოლაშქრეთა რაოდენობამ 42 000-ს მიაღწია, თუმცა თავად დონბასელები სიმრძოლე

ფრანკო ფერარი: ქართველი მწვრთნელების პროფესიონალიზმი ვითარდება“

„ბ“ კატეგორიის ლიცენზიის შემდეგ გორი მწვრთნელთა „ა“ ლიცენზიის კურსებს მასპინძლობს, რომელიც საქართველოში უეფას ეგიდით ტარდება და მას ჩვენს ქვეყანაში მწვრთნელთა განათლების წარმომადგენელი გაიოზ დარსაძე ხელმძღვანელობს, რომლის მოწვევითაც გორში იმყოფებოდა უეფას ინსტრუქტორი მწვრთნელთა გადამზადების მიმართულებით ფრანკო ფერარი.

უეფას იტალიელი სპეციალისტის ინტერვიუ „დილის“ პრესსამსახურის მეშვეობით მოვიპოვეთ.

— ორიოდე სიტყვით საკუთარზე, რას მოიცავს თქვენი ინსტრუქტორად შუამობა უეფაში მწვრთნელთა გადამზადების მიმართულებით.

— 20 წელიწადზე მეტია, რაც მე ამ საქმეს თავდაუზოგავად ვეშმახურები. ჩემი სამუშაო მოიცავს ბევრ მოგზაურობას სხვადასხვა ქვეყანაში როგორც მწვრთნელების ლექტორი, სადაც მე ვეხმარები ადგილობრივ მწვრთნელებს სწავლების მეთოდოლოგიის დახვეწასა და კვალიფიკაციის ამაღლებაში.

— შეგიძლიათ გვითხრათ, კონკრეტულად რა მიზნის ემსახურება თქვენი საქართველოში ვიზიტი?

— ფაქტობრივად, ახე გამოდის, რომ მე ვარ დამაარსებელი მწვრთნელების სკოლისა საქართველოში, რადგან 1998 წლიდან მოყოლებული ინტენსიურად ვიყავი ჩართული მწვრთნელების სწავლებაში და ყოველდღე შესამნევ პროგრესს ჩემი ყოველწლიური ვიზიტისას.

— გვაინტერესებს თანამედროვე ფეხბურთში მწვრთნელთა განათლების მნიშვნელობის შესახებ, არის თუ არა ეს საკითხი უეფას ერთ-ერთი მთავარი პრიორიტეტი?

— ჩემი მიზანია, უეფას ხელშეწყობით დაფნეგული მწვრთნელების მეთოდოლოგია და შეეგმატო შეტი ცოდნა მათ საქმიანობას. მე არ ვიხსენებ ველის გატარება და გამარჯვებებს, მე ვიხსენებ მეთოდოლოგიას, რომელიც დაეხმარება მწვრთნელებს, სწრაფად აღმოაჩინონ პოტენციალი, რაც არის ქვაკუთხედი მომავალი წარმატებებისა. აქედან გამომდინარე, ეს იყო და არის უეფას ერთ-ერთი მთავარი პრიორიტეტი.

— როგორც ვიცით, თქვენ ბევრი ცნობილი მწვრთნელის ინსტრუქტორი იყავით და ხართ. განსაკუთრებით რომელ მწვრთნელს გამოარჩევდით ეკრანის მხსნელად?

— 25 წელია, იტალიაში მწვრთნელების მომზადებაში ვარ ჩართული და ამ წლების განმავლობაში უმრავლესობა სახელგანოქმული მწვრთნელებისა ჩემი მოსწავლეები იყვნენ. მე ძალიან მიჭირს, განვახხვავო რომელიმე მათგანი, რადგან ეს ჩემთვის თითქმის ოჯეეა, განვახხვავო ჩემი შვილები ერთმანეთისგან. ჩემს სიხარულს საზღვარი არ აქვს, როდესაც ჩემი მოწაფეები მსოფლიოში გაითქვიფენ სახელს და, აქვე მინდა აღვნიშნო, რომ ბევრი მათგანი, მართალია, არ სარგებლობს დიდი პოპულარობით, მაგრამ თავისი შესაძლებლობებით არაფრით ჩამოუვარდება მსოფლიოში სახელგანოქმულ კოლეგებს.

— როგორ შეაფასებდით ქართველი მწვრთნელების მომზადების მეთოდოლოგიას, დონესა და პოტენციალს?!

— ჩემი საქართველოში მოღვაწეობის პერიოდში ცალსახად დავინახე, თუ როგორ განვითარდა ქართველი მწვრთნელების პროფესიონალიზმი. რაც ყველაზე მნიშვნელოვანია, ქართველებმა მაღე გააცნობიერეს მწვრთნელის პროფესიონალიზმის მნიშვნელობა ფეხბურთში და ეურადღება დაუთმეს მწვრთნელების მომზადების მეთოდოლოგიას, რამაც ხელოსნული საფუძველი ჩაუყარა შეცარ დროში ფეხბურთელთა პოტენციალის აღმოჩენისა და შრომატევრას.

— როგორ შეაფასებდით საქართველოს ფეხბურთის ფედერაციის მიერ გაწეულ მსარდაჭერასა და ძალისხვევას მწვრთნელთა განათლების მიმართულებით?

— ეფიქრობ, ბოლო 17-20 წლის განმავლობაში საქართველოს ფეხბურთის ფედერაციამ ხელოსნულ წარმატებებს მიაღწია, რომელიც გამოსახატავ ეკრთობის სტანდარტების შესაბამის „პრო“ ლიცენზიის აღებაში. ამან საშუალება მოგვცა, მოვიაზროთ საქართველოს მწვრთნელები სხვა განკოთარებული ქვეყნების მწვრთნელებს შორის. თუ აღრე ჩვენ ვადარებდით საქართველოს მწვრთნელების „ბ“ კატეგორიას უცხოური ქვეყნების „პრო“ კატეგორიასთან, ახლა თავისუფლად შეიძლება თქვას, ქართველებისა და უცხოური მწვრთნელების შედარება ხდება „პრო“ კატეგორიის ფარგლებში.

ირლანდიამ თბილისის თასი ვადამდე მოიგო

თბილისის თასის მეორე ტური ეკვლავ მზარდი ირლანდიის ბონუსქულიანი მოგებით დასრულდა, საქართველოს კი მზარდ იტალიასთან დამომი და ირლანდია ვადაზე ადრე გახდა ტურნირის გამარჯვებული.

სალსთვეული _ იტალია 10:26

საქართველო: ფაცია‚ური, მ.გაორგაძე, ტალახიძე (წოკლაური 53), მეგვდლიძე, ა.ხუციშვილი, მალიდურაძე (ფრუიძე 11),ვ. ხუციშვილი (ბეგაძე 57); ფეიქრიშვილი (ბეგიაშვილი 50), მაისურაძე (ბრეგვაძე 50), მირეხლავა (ხატიაშვილი 50), დათუნაშვილი (მაქუთაძე 54), ჩხაიძე, შუბითაძე (ო.გაორგაძე 67), გორგაძე, ბაწაძე.

იტალია: კიეზა, გვარდეზეი, ბენვენუტი, კვარტარელი, დი ჯუდეო, კანა, მარანარო, ძანა, ფაბიანი, დი სტეფანო, რუა, ჯერონზა, ნეგრი, კაფინი, მბანდა

ბორჯდალოსნები მზარდ იტალიასთან ანგარიშით 10:26 დამარცხდნენ, რასა საწინდარიც მეორე ტაიმში იტალიელთა 2 ლეკი და მათი მეგზაფეის კარლო კანას მიერ მოხეკეჭილი ქულები გახდა.

მატჩის პირველ ტაიმში ქართველებმა ტრაეეზეის ხაზრაელის გამო ბევრი მოთამაშე დაკარგეს, მათ შორის ერთ-ერთი ეკვლაზე გამოცდილი მეგზაფეი ლაშა მალიდურაძე.

მატჩი კარლო კანასა და ლაშა მალიდურაძის თითო-თითო ჯარიმებით გაიხსნა და ანგარიში პირველი ნახევრის დასრულებამდე არ შეცვლილა.

მეორე ნახევარში იტალიელები არეკანი დაწინაურდნენ. შემდეგ ქართველების ლეკის მოედანთან ძალიან ახლოს მეგიდნენ, თუმცა ბურთი წინ გადაეეარდათ და ანგარიში ეარ შეეცვალეეო. თამაშის პირველი ლეკი ხიმონ მარანარის ეკეთეინის. ემლით კაფინის მიერ გარეკეული ხაზიდა და კარგი გადაწყვეტის შემდეგ მარანარომ ბურთი ხელში ჩიგდო და სწრაფად გიაჭრა. 5 ქულას კანამ კიდეკე 2 მიამატა და ანგარიში 13:3 გახდა.

ამის შემდეგ ჯარ კანამ ეიატანა ჯარიმა, შემდეგ კი მაქსიმ მბანდამ ძლიერი დარტყმებით ლეკის მოედნისკენ გაიკეკლია ბზა — 23:3.

მალეკეკ იტალია ისეკ წინ გაიჭრა კანას მორიგი ჯარიმით. ამ დროს ბორჯდალოსანთა ბეეჯუმა ანტონ ფაეერიშეკლმა დამატებითი დრო ხალეკლოკეკ გამოიეეენა. ბეკეა წოკლაურმა ვარდახსეკეი მიაეოლა და სამლოლო ანგარიშით მატჩი 26:10 დასრულდა.

ირლანდია _ უესეგეი 33:7

ზედზეზედ მეორე ბონუსქულიანი მოგებით ირლანდიელებმა თბილისის თასი ფინალურ ტურამდე გაიანადდეს.

ავეკალის სტადიონზე მზარდმა ირლანდიამ ურუგეკის 5 ლეკლოთი ხმლია. ენდრიუ ქონეკის, ჯონ ქუნის, კიან კეკლეეერისა და ერთი ტეკნიკური ლეკლის დამსახურებით ტაბლოზე ირლანდიელთა ანგარიში დიდი სხსნარით იცვლებოდა.

მატჩის დაწყებიდან 5 წუთში ენდრიუ ქონეკემ ლეკლის ხაზი პირველმა გადაკეკეთა, რასაც რორი სკანლემა გარდახსეკეა მალეკე მიაეოლა — 7:0.

ზუსტად ხუთ წუთში ირლანდიელთა 9 ნომერმა ჯონ ქუნმ რაკდან ბურთი გამოიტანა, ურუგეკელთა დიცკა ადეკილად გაჭრა და მორიგი ლეკლოთი ანგარიში 21:0 გახდა.

მატჩის პირველ ტაიმში ირლანდიელთა თავდასხმამ ბოლო ან უნანდა, მე-14 წუთზე შეკეკანების ფრთამ კიან კეკლერმა კარგი დროს ჩაიგდო ბურთი ხელში და ირლანდიელთა მოსაგაგრძ შესაძე ლეკლი მიამატა. სკანლემა მორიგი რეალიზაცია შეასრულა და 19-ქულიანი სხვაობა საკმაოდ მოკლე დროში დაფიქსირდა.

სამხრეთამერიკელებს ენინზე მოსახვეკლელად და მოედანზე საკუთარი პოზიციებისა და ტერიტორიის გასამაკარებლად მატჩის პირველი 20 წუთი დასჭირდათ. სწორედ ამ პერიოდში ირლანდიელთა სახსრმეტმ და თავდაცვამ ურუგეკელებს არც ერთი ქულის მოპოვების უფლება არ მისცა.

ურუგეკელთა ეედმა დისციპლინამაც აქეკ ინანა თავი და ირლანდიელებს დამატებით ტექნიკური ლეკლის დაფების შესაძლებლობა მისცა. მან შემდეკ, რაც ირლანდიელთა მეგზაფეამ მესამე რეალიზაციაც შეასრულა, პირველი ნახეკარი 26:0 დასრულდა.

მეორე ნახეკრის დომინანტი ურუგეკი იყო. მან ბეკრი კარგი ზანსა შეეექმნეს საკუთარ თავს და ირლანდიელთა დაცვის ხაზსაც საკმაოდ კარგად არომეკდნენ თავს. დამსახურებული ლეკლი მიიღეს, როცა კარგად დაკენებული შერკანებიდან გამოსულებმა საკარიამო ლეკლი დაფეს. ბეკუნტინ ორმანეკამ გარდახსეკა შეასრულა და ურუგეკელთა ანგარიშის ზრდაც სწორედ აქ დასრულდა 26:7.

ირლანდიელებს უკანასკნელი ლეკლი მატჩის დასრულებამდე რამდენიმე წუთით ადრე დაიდო, როცა შეცვლაზე შემოსულმა ბენ მარშალმა ბენდს კიდეკ 5 ქულა მიამატა, რორი სკანლემა კი ტაბლოზე საბოლოო ანგარიში დაადფიქსირა 33:7.

სატუნირო ცხრილი:

1.ირლანდია	2	2	0	0	58-7	10
2.იტალია	2	1	0	1	26-35	4
3.საქართველო	2	1	0	1	29-36	4
4.ურუგვაი	2	0	0	2	17-52	0

ბრაზილიამ კოლუმბიასთან წააგო

კოსტა აბეიროკეზე მოკალენები ძალიან ხალხტერესოდ ეთამაშენ. გუშინ ფაკულტეტად მინნეული ბრაზილიის ნაკრები კოლუმბიასთან 0:1 დამარცხდა.

ხუხე პეკეერმანის შეგირდებს ეკუნუეალასთან ხანსაეიეური მარცხის შემდეგ აუცილებლად ხეარდებოდათ გამარჯვება, რათა შემდეკ ეტაპზე გახსნეკლი შანსი ქონოდათ და ეს დაკალება დადებულად შეასრულეს.

ბრაზილიელები, რომლებიც ტურნირის პირველ მატჩში არეოდ დამარჯვებულად გამოიეერეინენ, ეკრე ამ შეხვედრაში ბრწყინავდნენ და შეტეკვაში მინამალური შანსი ქქონდათ. ეარდა ამასა, დენეგას შეგირდები ეკრ ახწევდნენ თავიანთ ნახეკარზე დროულად ჩამოსვლას, რას ეამიე ხშირად უწევდათ წესების დარღვეკა.

კოლუმბიამ გამარჯვების ეოლას ეატანა პირველეკე ტაიმში მოახერხა — თავი შურილიოთ გამოიჩინა.

მეორე ტაიმში ხამეს რიდრიგეზი და კომბანია ზუსტად ახე თამაშობდნენ, რაც გამარჯვებისთვის იყო საჭირო და დამსახურებული გამარჯვებაც მოიპოვეს.

ეილკე აღნიშნავს დარხია კოლუმბიელი კარლეს ხანნეხი, რომელიც ბრაზილიის ნაკეკვეული ეიყო. ბეკეა ეიკლაურმა ვარდახსეკეი მიაეოლა და სამლოლო ანგარიშით მატჩი 26:10 დასრულდა.

ირლანდია _ უესეგეი 33:7

ზედზეზედ მეორე ბონუსქულიანი მოგებით ირლანდიელებმა ბრაზილიის თასი ფინალურ ტურამდე გაიანადდეს.

ავეკალის სტადიონზე მზარდმა ირლანდიამ ურუგეკის 5 ლეკლოთი ხმლია. ენდრიუ ქონეკის, ჯონ ქუნის, კიან კეკლეეერისა და ერთი ტექნიკური ლეკლის დამსახურებით ტაბლოზე ირლანდიელთა ანგარიში დიდი სხსნარით იცვლებოდა.

მატჩის დაწყებიდან 5 წუთში ენდრიუ ქონეკემ ლეკლის ხაზი პირველმა გადაკეკეთა, რასაც რორი სკანლემა გარდახსეკეა მალეკე მიაეოლა — 7:0.

ზუსტად ხუთ წუთში ირლანდიელთა 9 ნომერმა ჯონ ქუნმ რაკდან ბურთი გამოიტანა, ურუგეკელთა დიცკა ადეკილად გაჭრა და მორიგი ლეკლოთი ანგარიში 21:0 გახდა.

მატჩის პირველ ტაიმში ირლანდიელთა თავდასხმამ ბოლო ან უნანდა, მე-14 წუთზე შეკეკანების ფრთამ კიან კეკლერმა კარგი დროს ჩაიგდო ბურთი ხელში და ირლანდიელთა მოსაგაგრძ შესაძე ლეკლი მიამატა. სკანლემა მორიგი რეალიზაცია შეასრულა და 19-ქულიანი სხვაობა საკმაოდ მოკლე დროში დაფიქსირდა.

სამხრეთამერიკელებს ენინზე მოსახვეკლელად და მოედანზე საკუთარი პოზიციებისა და ტერიტორიის გასამაკარებლად მატჩის პირველი 20 წუთი დასჭირდათ. სწორედ ამ პერიოდში ირლანდიელთა სახსრმეტმ და თავდაცვამ ურუგეკელებს არც ერთი ქულის მოპოვების უფლება არ მისცა.

ურუგეკელთა ეედმა დისციპლინამაც აქეკ ინანა თავი და ირლანდიელებს დამატებით ტექნიკური ლეკლის დაფების შესაძლებლობა მისცა. მან შემდეკ, რაც ირლანდიელთა მეგზაფეამ მესამე რეალიზაციაც შეასრულა, პირველი ნახეკარი 26:0 დასრულდა.

მეორე ნახეკრის დომინანტი ურუგეკი იყო. მან ბეკრი კარგი ზანსა შეეექმნეს საკუთარ თავს და ირლანდიელთა დაცვის ხაზსაც საკმაოდ კარგად არომეკდნენ თავს. დამსახურებული ლეკლი მიიღეს, როცა კარგად დაკენებული შერკანებიდან გამოსულებმა საკარიამო ლეკლი დაფეს. ბეკუნტინ ორმანეკამ გარდახსეკეა შეასრულა და ურუგეკელთა ანგარიშის ზრდაც სწორედ აქ დასრულდა 26:7.

ირლანდიელებს უკანასკნელი ლეკლი მატჩის დასრულებამდე რამდენიმე წუთით ადრე დაიდო, როცა შეცვლაზე შემოსულმა ბენ მარშალმა ბენდს კიდეკ 5 ქულა მიამატა, რორი სკანლემა კი ტაბლოზე საბოლოო ანგარიში დაადფიქსირა 33:7.

სატუნირო ცხრილი:

1.ვენესუელა	1	1	0	0	1:0	3
2.ბრაზილია	2	1	0	1	2:2	3
3.კოლუმბია	2	1	0	1	1:1	3
4.პერუ	1	0	0	1	0:1	0

მოჭიდავეთა ევროპული მონაგარი — ვერცხლი და ორი ბრინჯაო

ბაკოში მიმდინარე ევროპის თამაშებზე გუშინდელი დღეც წარმატებული გამოდგა — ერთი ვერცხლი და 2 ბრინჯაო. სულ საქართველოს დელეგაციის მონაგარი 3 ვერცხლი და 3 ბრინჯაოა, რას შედეგადაც ის საერთო ნაოლაში 22-ე ადგილზე იმყოფება.

თავისუფალი სტილით მოჭიდავეებს 4 მედალის აღება შეეძლოთ — დღეის ხუთის შემდეგ 4 ხმორტსმენიდან ერთი ფინალში იყო, სამი კი მესამე ადგილისთვის ბრძოდა.

61 კილოგრამ წონით კატეგორიაში ბეკა ლომთათიძე ჯარ უკრაინელ ვასილ შუბტარი დაამარცხა 4:1 და მეოთხედფინალში რუმინელ ადრიან გუდიდას შეხვდა. ნეკენებერი თავდან 0:3 ნამოარხა, მაგრამ მოახერხა და 8:3 დაწინაურდა. თათქოს მოკეკნა ახლოს იყო, მაგრამ რუმინელმა გაათანაბრა, რათაც ქართველი გულშემატკივრები ანერვიულა, მაგრამ ბეკამ ბოლო წუთზე კიდეკ ერთი ზეგები შასრულა, 10:8 მოიგო და ნახეკარფინალის ხაგზური გაიხადა.

ნახეკარფინალში ლომთათიძე ბულგარელ რადოსლავ ველიკოვს დაუპირისპირდა. ნეკენებერმა ტექნიკურადაც ჭკვიანურად იმოდაკა, ქულებიც ბლომად აგროვა და ფინალის ხაგზური ვადაზე ადრე მოიპოვა.

ფინალში ლომთათიძეს რუსი მოჭიდავე ალექსანდრ ბოგომოეკი დაუხვედა. მეორე წუთის დასაწყისში ნეკენებერი თოხქულიანი ილეთით დაწინაურდა, მაგრამ მალეკე უპირატესობა დაკარგა და 2 ქულით ნამორჩა, თუმცა პირველი პერიოდის ბოლო წუთზე მოახერხა გათანაბრება, რაც უპირატესობას ლომთათიძე აძლევდა.

მეორე პერიოდის დასაწყისში რუსი უკვე 3 ქულა დაწინაურდა, შემდეგ კიდეკ 3 ქულა ალილ — 6:10. ბეკეკა ბანკეზე ლამაზი ვდებაე შეასრულა, მსაჯმა ტატამეზე 4 ქულა ასწია, რაც ბეკეას გამარჯვებას ნიშნავდა, მაგრამ ხამსაჯო მაგიდიდან მხოლოდ 2 ქულა დაუწერეს. ნეკენებმა გაამორეტეტეს და გამეორებით ნეკენებზე რუსს კიდეკ ორი ქულა და პრიორეტეტის ერთი ქულა დაუმატეს. საბოლოოდ ლომთათიძემ 8:13 წაადო და ვერცხლის მედალს დასაკერდა.

86 კილოგრამ წონით კატეგორიაში ხანდრო ამანაშვილმა ჯარ რუმინელი ვეორგიტა სტეფანი დაამარ-

გაგრძელება მე-10 გვერდზე

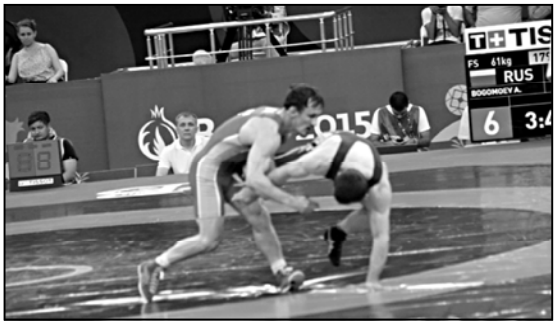

მამაკაცების გაჯანსაღების ცენტრი
[illegible]
[illegible]
[illegible]

თუ გაცივდით

მისი პირველი ხამჰეთშეები თუ იგრძენით: თავის მსუბუქი ტკივილი, ყელში ღიტინი, ხახუსტვა, თვალების ტკივილი — თქვენზეა დამოკიდებული, რომ ავადმყოფობა არ განვითარდეს. ნაანსო ჯაში ძლიერ ცხელი წყალი, დაუმატეთ წიწვის ან ვეფიალის ნახარში, კარგად დაათბილეთ ფეხები. შეამშრალეთ ხუშაში პირსახოცით და სწრაფად ჩაიცვათ შალის წინდები. შემდეგი პროცედურა — გვირილის ნახარში კარგად გაიცხელეთ თუჯის ქვაბში, დაიხარეთ მასზე, დაიფარეთ თავი პირსახოცით და ისუნთქეთ ცხელი ორთქლით. დაწოლის წინ დალიეთ ლიმრზე ცოტა შეტი ძახველის ჩაი თაფლით, ასევე ძალზე ცხელი. შეგიძლიათ ამ ჩაის დაუმატოთ ბიტნა, ციცხის ყვავილი.

● ● ●

თუ თქვენ გაციცვდით და ხელთ არა გაქვთ საჭირო წამლები, ყელი არ გაიტეხოთ, შეგიძლიათ სინჯოთ შემდეგი რეცეპტები:

1. ორ ჩაის კოვზ შავი ანწლის გამხმარ ყვავილებს დაასხით 200 მლ მდუღარე წყალი. შეფუთეთ და გაანჯერეთ 40-50 წუთი, შემდეგ გაწურეთ. მიიღეთ მცირე ყლუპებით ნახევარი ჭიქა 2-3-ჯერ დღეში. ხვთ ნელა, აუჩქარებლად, მცირეოდენი შუხეკენებებით.

2. გიფიქვენთ საშუალო ზომის ხახვი, გახეხეთ წვრილად, დაასხით 250 მლ ადუღებული რძე, კარგად მოუთეთ და გაანჯერეთ 10 წუთი. ხვთ მცირე ყლუპებით.

3. ცაცხვის ყვავილისა და ფოლთს ნაყოფის ერთნაირი რაოდენობა (1:1) შეუთეთ ერთმანეთს. 1 ხუფრის კოვზი ნარეკს დაასხით 200 მლ მდუღარე წყალი, შეფუთეთ და გაანჯერეთ 1 საათი, შემდეგ გაწურეთ. მიიღეთ ნახევარი ჭიქა 3-4-ჯერ დღეში.

ხველებისათვის

ნუშის გული დანაყეთ წმინდად, გაკეცრათ და აეკრიათთ თოხლო კვერცხი, მოეკრიათ კარგად მაკიდოთ. ხველის შეკვლის.

გახეხეთ შავი ბოლოკი და გამოწურეთ წვენი. შეაზავეთ თანაბარი რაოდენობის თაფლთან და კარგად აურიეთ. დალიეთ 2-3 ხუფრის კოვზი ჭამის წინ და ძალის წინ.

რეცეპტი ბავშვებისათვის: პატარა ნაჭრებად დაჭრილი ბოლოკი თაფლთან და შაქრის ფხვნილთან ერთად მოშუშეთ პაერდაშეული ან დუშელში. წვენი გადმოასხით და ბავშვებს დაალევინეთ 2-2 ჩაის კოვზი ჭამისა და ძალის წინ.

ასთმური შეტევის დროს

1. კარგია ქერის ყავა. ამისთვის ქერის ხუფთა მარცვლები მოხალეთ და შემდეგ დაფქვეთ. მოადუღეთ, როგორც ყავა და მიირთვეთ.

2. შეტევის დროს ავადმყოფთან ახლოს დადგეთ ნაშიდურიანი ფინალი. ოთახში უნდა იყოს ხუფთა პაერი. არ შეიძლება სიგარეტის კვამლი.

3. ავადოთ 1 კგ კაკალი. გამოკარჩიოთ ლენტებს შორის ტიხარი, დაკეხეთ 0,5 ლიტრი სპირტი, 7 დღე დაუდგეთ თბილ და ბნელ ადგილას. შემდეგ მიეღეთ 25-30 წვეთი დღეში 3-4-ჯერ ჭამამდე ნახევარი საათით ადრე. დაეკიოლეთ თბილი რძე.

4. 100 გრამი დანაყილი ნაირი, 500 გრამი თაფლი, 0,5 გრამი არაყი ავურათთ, ვიდეოთ 35 წუთი. მიეღეთ ცხელი სახით თითო ხუფრის კოვზი სამჯერ დღეში.

5. 500 გრამი თაკიანი ხახვი, 500 გრამი შაქარი, 50 გრამი თაფლი, 1 ჭიქა ცხელი წყალი ვიდეოთ ნელ ცეცხლზე. დუღილისას ხშირად არ მოეხადოთ სახურავი. მიეღეთ თითო ხუფრის კოვზი დღეში 3-ჯერ.

მწვანე ათთიაქი

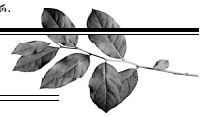

ლამინარია, ზღვის კომბოსტო, მიეკუთვნება წყალმცენარეებს. მისი სხეული 1 13 მ სიგრძის ფირფიტებისაგან შედგება, რომლებიც ფოთლებს მოგვაგონებს. ქვაშინარ გრუნტს ემაგრება ფესვების მსგავსი წარმონაქმნებით. ბინადრობს ცივ ზღვებში და 10 20 მეტრის სიღრმეზე ქმნის დიდ ნაზარდებს. აჭრეულ სპეციალური „ნანგლებით“, ჭრიან და აშრობენ მზეზე. ლამინარია მდიდარია ითდოთა და მისი მარილებით, შეიცავს შაქრებს, B ჯგუფის ვიტამინებს და სხვა სასარგებლო ნივთიერებებს, რის გამოც დიდი დიეტური და საკვები ღირებულება აქვს. სამედიცინო მიზნით უნაშნავენ ნაკეთის და ათეროსკლეროზის პროფილაქტიკის და მკურნალობისათვის. გარდა ამისა, ხმარობენ ენტეროკოლიტის, ყაბზობისა და პროსტატიტის.

ლამინარია ადიოიაქმნა არის კოლოფფეში — დაჭრილი სახით ან ფხვნილად ქეიფული, მომწვანო მუარა ფერისაა და დიფარული ოვონი ნაფიფქით, აქვს თავისებური უსიამოვნო ხუნი და მდაშე გემო. ფხვნილის ან ნაჭრების 12 ჩაის კოვზი ხვთ წყალთან ერთად 3 ჯერ დღეში, მკურნალობის ხანგრძლივობა 15 30 დღეა; ან 1 ჩაის კოვზი ლამინარია ნაყარეო წყალში, შეანჯღრიეთ და დალიეთ ძალის წინ. საჭირო იცოდეთ, რომ 1 კეკრის განმავლობაში მიღებული თითო ხუფრის კოვზი ლამინარია შეეხაბამება 500 2000 მკგ იოდს, ამიტომ ურნეკენ მიიღონ ბიზეფლოვან დაავადებისას. გახაყიდან არის ლამინარიას ამბებიც — ოხმარება იკეკვე ნეკენებისას, იკეკვე ფიზნთ. ამბები არ აღიზიანებენ პირის ღრუსა და საყლაბაკეის ლორწოვან კარსს, ამაშია მათი უპირატესობა. წინააღმდეგ ნეკენებისა გამოსაყარი და ნეფრიტი, როდესაც ითდის ხმარება საერთოდ არ შეიძლება.

სამწვერა ნერვის ნევრალგიას ყოჩივარდას ფესვებით დაამარცხებთ

● მოეწყვეტოთ ზეთის ნეშხეწერას რამდენიმე მწვანე ფოთოლი, დაეფდოთ ხელის ნაჭერზე (ნაჭერი უნდა იყოს აუცილებლად ხელისა, რადგან მასში შემაეული ხელის ბიტკოვნა მოაკარი მკურნალობაში) და შეეხეთით მტკივნეული ადგილი, ხოლო ზემოდან დაეფდოთ თბილი ნაჭერი. 2-3-ჯერ გამოეცვლილთ ნეშხწერაზე ფოთლები. 2 საათის შემდეგ ტკივილი ნაცხრება.

● ავადოთ 1 ხუფრის კოვზი წვრილად დაჭრილი ყოჩივარდას ფესვები. დაეასხით 2 ჭიქა აღუდეკული წყალი. გაეკიწერთ 15-20 წუთი. მიღებული ნაყენი დაყენოთ 2 დღის განმავლობაში.

● 10 გრამ ყოჩივარდას წვრილად დაჭრილ ფესვებს დაეასხით 100 გრამი 70 გრადუსიანი სპირტი, მიეყოთო 30-40 წვეთი დღეში სამჯერ.

● აიღეთ 1 ჩაის კოვზი წნორის წვრილად დაჭრილი ქერქი, დაასხით 2 ჭიქა ცივი წყალი. ოთახის ტემპერატურაზე გააჩერეთ 8 საათის განმავლობაში. აღნაშნული რაოდენობა დღე ღამის დოზაა.

● აიღეთ ხებალახის გამხმარი ყლორტები ფოთლებიანად. აქეცეთ ფხვნილად და 1 ჩაის კოვზ (3 გრამ) ნედლეულს დაასხით 150 გრამი წყალი, ხარშეთ 10 წუთის განმავლობაში. მიღებული ნაყენი 10 დღის დოზაა, ყოველდღეურად მიიღება 2 ჩაის კოვზი დღე ღამის განმავლობაში. უფრო დიდხანს და მეტი დოზებით მიღება სახიფათოა, რადგან ხებალახა შხამიანია და თვითნებურად მისი გამოყენება დაუშვებელია.

● მტკიცენ ადგილას შეაზილეთ ფიქვის ფისისგან გამოხდილი სკეიდარი.

მოჭიდავეთა ევროპული მონაგარი — ვერცხლი და ორი ბრინჯაო

დასაწყისი მე-9 გვერდზე

ცხა დიდი უპირატესობით, თუმცა ტრავმაც მიიღო — თავი გაუტყდა და შეშფოთა ბრძოლები ისე ჩაატარა. ქართველისთვის შეშფოთა მეტოქეს ბარიერი ადვილი გამოდგა — უკრაინელი დმიტრო როჩნიაკი ვადამდე დაამარცხა, მეთხუთდფინალში კი ხომხეთის ხახელით მოჭიდავე მუსა შურთაზალიევს გადაეკარა და 4:1 მოუგო.

ნახევარფინალში ამინაშვილი მაკედონელ პეოტრ იანკულოს შეხვდა და 3:5 წააგო.

მესამე ადგილისთვის ამინაშვილის მეტოქე უნერველი აშტკან ვერები იყო. თავდან უნგრელი სპორტსმენი დაწინაურდა და პირველი პერიოდი 2:0 მოიგო, თუმცა ამინაშვილმა მეორე პერიოდში მოახერხა ბრძოლის ბედის შემოტრიალება, 3:2 მოიგო და ბრძნული მედალიც დაეკუფლა.

125 წონით კატეგორიაში გენო პეტრიაშვილმა ბობან დანოვს 11 ქულა რომ აუღო, მსაჯებმა ბრძოლა შეწყვიტეს. გენომ უკრაინელ ოლექსანდრ ხოტაანიეზასთან შეოთხედფინალიც აქტიურად დაიწყო, თავიდან აგრესიულად შეუტია და ეს ბრძოლაც ვადაზე ადრე დასრულდა.

ნახევარფინალში პეტრიაშვილის მეტოქე ბელორუსი ალექსეი შუპაროვი იყო. წვენებური თავდან 1:5 წამოწრა, მაგრამ არ დაუყოდა და გათანაბრება მოახერხა, თუმცა ფრე შეტოქეს აძლევედა ხელს და ფინალშიც ბელორუსი გაუყდა.

მესამე ადგილისთვის პეტრიაშვილის მეტოქე ხომხეთის ხახელით მოჭიდავე ლევონ პეროიანიაე იყო. პირველი პერიოდი პეტრიაშვილის უპირატესობით წარიმართა და 3:0 მოიგო. პერიოდის მიწურულს პეტრიაშვილმა ტრავმა მიიღო და მსაჯს ხახხლდენის გამო რამდენჯერმე მოუწია ჭიდაობის შეწყვეტა, მაგრამ პეტრიაშვილმა ბოლოსდე გაუძლო, კიდევ ორი ქულა შეაგროვა და ბრინჯაოს მედლის მფლობელი გახდა.

70 კილოგრამ წონით კატეგორიაში დაკეთ ტლაშაძემ ბულგარელი ადრიან მოსეკ 6:0 დაამარცხა და მეთხუთდფინალშუა უკრაინელ ოლეგ შელნაკს შეხვედა, რომელიც 4:1 დაამარცხა და ნახევარფინალის საგზური მოიპოვა.

ფინალში გახასხელელად ტლაშაძე პოლონელ მაგომედუნრად გაჯიევს შეხვდა 2 წუთიანი 17 წამში დამარცხდა.

მესამე ადგილისთვის ტლაშაძის მეტოქე რუსელან დაბირგაჯიევი იყო. გულშემატკივრებით შეგვლაინებენენ ჩზერბაიჯანელმა ხპორტსმენმა თავადანვე მოიპოვა უპირატესობა. ტლაშაძემ გაიმრძოლა, მაგრამ 2:6 დამარცხდა და უმეფლოდ დარჩა.

საქართველოს მშიელდოხანთა ქალთა ნაკრებმა დაძალულ ბრძოლაში 4:5 წააგო უკრაინასთან და მეფლეებზე ფიქრს გამოეთხოვა. პირველი ხეტი ნეკენებმა მოიგეს და 2:0 დაწინაურდნენ. მომდევნო 2 ხეტი თანაბარი აღმოჩნდა და მეოთხე ბოლოს წინ ნეკენები 4:2 იყვანდნენ. აქ უკვე უკრაინელებმა იყოსაღეს და ანგარიშის გათანაბრება მოახერხეს. დამამეგზით ხეტზე ხამიეკ ქართველმა ცხრაინში გაარტყა ხარი, ეკრაინელებმა — ათაინში, ცხრაინა და რეკინში და ორივე გუნდმა 27-27 ქულა მოაგროვა. სწორედ ათაინში გარტყმულმა ხარმა უპირატესობა უკრაინელებს მისცა და ნახევარფინალშიც ისინი გავიდნენ.

მოკრავეთა ტურნირზე გუშინ რანგზე ორი ქართველი გავიდა: მმაძე წინაში მიხეილ ბიხტაძის მეტოქე უკრაინელი ვლადისლავ ხარენკო იყო. ნეკენებურმა პირველი რაუნდი წააგო, მაგრამ მომდევნო ორი კარგად ჩაატარა და მეოთკეხმეტდფინალის საგზური მოიპოვა.

19 იანვარს ბიხტაძე მიხაილ მაჰამადოვთან მაჯიბოვს შეხვდება.

75 კილოგრამ წონით კატეგორიაში ბადრი ხარძიანის მეტოქე ბელორუსი ვიტალი ბანდარენკო იყო. პირველი რაუნდი ბელორუსმა მოიგო, მეორე — ქართველმა. გადაწყვეტე რაუნდში კი გამარჯვება ბანდარენკოს დარჩა და ხარძიანი შეჯაბრების გამოეთიშა.

ბატუტზე ხეთმიანი შეჯაბრებაში ეკრეი შედეგი ჰქონდა ოვნეგან კოშკაძეს. მან კვალიფიკაციაში 104.950 ქულა მოაგროვა და მე-6 ადგილზე გავიდა, რომ წყალმბოთაც ამ 8 ხპორტსმენს შორის მოხვდა, რომლებიც 21 იანვარს ფინალში ითამაშრეზენენ. ამავე ხახეობაში თამარ კაკაშვილმა 91.525 ქულით მე-16 მოზიცია დაიკავა და ფინალში ვერ გაიდწია.

ფინალში ვერ გაადწია წყალში მხტომელმა თამარ ხაჰნაკოვამაც, რომელმაც 24 მონაწილეს შორის მე-17 შედეგი აჩვენა 295.40 ქულით, ფინალში კი 12 ხაუკეთესო გავიდა.

fanhjghjuyjpb

19 იანვარისთვის

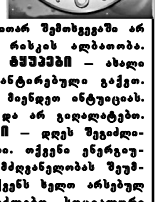

**ᲛᲔᲠᲙᲘ — კარგი დღეა ნებისმიერი მნიშვნელოვანი საქმის დასაწყებად, ინფორმაციის მიხედვით. გარშემომყოფები თქვენს აქტიურობას საოცნებოდ დაიფიქრებენ. ᲙᲣᲠᲘ — კონკურენტები გიფრთხილებენ — არაკეთილ შემოსვლებში არ მიიღოთ არანაირი შემოთავაზება. დიდი რისკის ალბათობა. ნურავის მიენდობით, შეხვლია, მოგატყუონ. ᲛᲔᲖᲔᲥᲘ — ახალი საქმე თამამად დაიწყეთ. წარმატება გარანტირებული გაქვთ. სამსახურში წინსვლა გელოდა. ᲙᲘᲠᲩᲘᲜᲘ — მიენიჭეთ ინტუიციას. დღეს ის განსაკუთრებით გიგი

მოძრაობის თეატრში ჯაზის საღამოები აღარ გაიმართება

კახა ბაკურძის მოძრაობის თეატრში ტრადიციული ჯაზის საღამოები აღარ გაიმართება.

— თეატრის შემოქმედებითი ჯგუფის ხახელით გუსამძიმრებო ყველა გარდაცვლილის თაყვანი და ახლობელ ადამიანს. ქვეყანაში შექმნილი უმძიმესი ეთიკრების გამო მოძრაობის თეატრში ამ კვირაში არ გაიმართება ჯაზის საღამოები! — ნათქვამია თეატრის განცხადებაში.

თუმცა თეატრი აქტიურად მონაწილეობს თბილისში სტიქიით დაზარალებულთა დახმარებლად წამოწყებულ საქველმოქმედო აქციაში. 19 ივნისს მოძრაობის თეატრი წარმოადგენს საქველმოქმედო სპექტაკლ „ინტროს". სპექტაკლადან შემოსული თანხა მთლიანად მოხმარდება სტიქიით დაზარალებულ ოჯახებს.

შუსაკალური ალეგრია „ინტრო" დიტყიერთულია ვიზუალური ეფექტებითა და შუსაკალური ნომრებით. წარმოდგენის სცენოგრაფიაზე ანეკა შერვანიძე იმუშავა, რაც მოძრაობის თეატრში მისი დებიუტი აღმოჩნდა.

ზუგდიდის თეატრი სტიქიით დაზარალებულებს დაეხმარება

ზუგდიდის შალვა დადიანის ხახელობის ხახელმწიფო დრამატული თეატრი თბილისში სტიქიის შედეგად დაზარალებულებს დეხმარება. თეატრის სამხატვრო ხელმძღვანელ ბიდრა წერეთლიანის გადაწყვეტილებით, თეატრში სპექტაკლი „დაბრუნება" გაოამაშდება.

წარმოდგენა ნოდარ დუმბაძის ნაწარმოებების მიხედვით არის დადგმული და მისი რეჟისორი ეკეკა ქურციკიძეა. სპექტაკლში ზუგდიდის თეატრის მსახიობები მონაწილეობენ.

— ზუგდიდის შალვა დადიანის ხახელობის ხახელმწიფო პროფესიული დრამატული თეატრი გაწეული ნოდარ დუმბაძის ნაწარმოებების მიხედვით დადგმულ სპექტაკლ „დაბრუნებაზე". სპექტაკლი საქველმოქმედოა, ბილეთის ფასია 5 ლარი. შემოსული თანხა გადაირიცხება 13 ივნისის სტიქიის შედეგად დაზარალებულთა ფონდში. გთხოვთ, შემოგვიერთდეთ და ერთად დავეხმაროთ გაჭირვებაში მყოფ ადამიანებს! — აცხადებენ თეატრში.

კომედი ჯგუფმა" გადაცემები მოხსნა

„რუსთავი 2"-ის იუმორისტული შოუების დეპარტამენტმა თბილისში მომხდარი ტრაგედიის გამო გადაცემები „ვანის შოუ", „ქერის უბანი", „გაიცინე და მოიგე" და „კომედი შოუ" გაიუქმა.

ინფორმაცია სოციალურ ქსელში „ვანის შოუს" ხახელით გავრცელდა:

— თბილისში მომხდარი ტრაგედიის გამო ჩვენი მოალი შემოქმედებითი გუნდი გუსამძიმრებო დაღუფული ადამიანების ოჯახის წევრებს. ჩვენი და არხის ერთობლივი გადაწყვეტილებით, ამ კვირაში „ვანის შოუ", „ქერის უბანი", „გაიცინე და მოიგე" და „კომედი შოუ" ეთერში არ გავა.

„კომედი შოუ" ეთერში არც წინა კვირას გასულა. თბილისში მომხდარი ტრაგედიის გამო „რუსთავი 2"-ის იუმორისტებმა მომზადებული ხკეტჩების ეთერში გაშეებაზე უარი განაცხადეს.

თელავის თეატრი თბილისში ჩამოდის

თელავის ვაყა-ფშაველას ხახელობის ხახელმწიფო თეატრი თბილისში ჩამოდის და სტიქიის შედეგად დაზარალებულებისთვის საქველმოქმედო სპექტაკლს რუსთაველის თეატრში ითამაშებს. 19 ივნისს თეატრის დიდ სცენაზე წარმოდგენილი იქნება კლასიკის „ვინ გატეხა ქოთანი?!" დადგმის ხელმძღვანელი რობერტ სტურუაა, რეჟისორი — ნიკოლოზ პაიჭა-შველიძე. სპექტაკლში მონაწილეობენ მანანა აბრამაშვილი, გიორგი გელაშვილი, ეთერ დეისაძე, ვანო ინანტბელიძე, ნინო კურტანიძე, ზურა ლომაძე, დათო ნიეცლიშვილი, ლექსო რაზმაძე, ბექა სინდელაშვილი, ეკენრა ფეიქრიაშვილი, მაღლიჩ ჩიდრაშვილი, თეშურ ხუნაშვილი და ნონა ხუმარაშვილი.

— თელავის თეატრი უერთდება კულტურის სამინისტროს ინიციატივას და რუსთაველის თეატრში გაიმართავს წარმოდგენას „ვინ გატეხა ქოთანი?!" — ნათქვამია თეატრის მიერ გავრცელებულ განცხადებაში.

მოამზადა ეკა ირემაშვილმა

ცფვუკჯდბფჰჯ უფყნ[ფლტ.ტ.ბ

აფხაზეთის ავტონომიური რესპუბლიკის უმაღლესი სიბჭო და უმაღლესი სიბჭოს აპარატი სამძიმარს უცხადებენ ავტონომიური რესპუბლიკის საკანონმდებლო ორგანოს პასუხისმგებელ შუშაკს შერაბ დგებუაძეს დედის

ალექსანდრა (შურა) ოდიშარია-დგებუაძის

გარდაცვლების გამო.

რეკვენ გერგეკლაკა. თამაზ ნოხია, ანზორ ლაცუზაია, გურამ მაღლაკელიძე. ლეშურ კეკელია, ზურაბ შეპონია, ამირან დოლაძე სამძიმარს უცხადებენ შერაბ დგებუაძეს დედის

ალექსანდრა (შურა) ოდიშარია-დგებუაძის

გარდაცვლების გამო.

ჯუშბერ (ჯუკა) ქეციბაია ოჯახით სამძიმარს უცხადებს შერაბ და გიორგი დგებუაძეებს დედისა და ბებიის

ალექსანდრა (შურა) ოდიშარია-დგებუაძის

გარდაცვლების გამო.

ნანა ციცაგი ღრმა მწუხარებით უსამძიმრებს შედიკოს ოჯახსა და ახლობლებს ვეფის ხეობაში თავგანწირული, ტრაგიკულად და გმირულად დაღუფული მაშველი ძმის

ზურაბ გიორგის ძე მუზაშვილის

გარდაცვლების გამო.

იულონ სამადლიანელი ოჯახით სამძიმარს უცხადებს ქალბატონ ვარდოსა და მის ოჯახს მეუღლის, უკეთილშობილესი ვაუკაცის

ბესარიონ მეპრეველის

გარდაცვლების გამო.

ცფვუკჯდბფჯ უფყნ[ფლტ.ტ.ბ ვბბქტ.ფ .ჯდბკლქბ7 რდბკბ0 უფპლფ7 !@-ლფყ !& ცფფსფვლბ8

ცესკო სტიქიით დაზარალებულთა დასახმარებლად ბიუჯეტში 367.000 ლარს გადარიცხავს

ცესკო

საქართველოს საარჩევნო ადმინისტრაცია

ცესკო სტიქიით დაზარალებულთა დასახმარებლად ბიუჯეტში 367.000 ლარს გადარიცხავს.

როგორც „ინტერპრესნიუსს" ცენტრალური საარჩევნო კომისიიდან აცნობეს, გუშინ გამართულ სხდომაზე კომისიის წევრებმა და თანამშრომლებმა წუთიერი დუმილით პატივი მიაგეს სტიქიური უბედურების დროს გარდაცვლილთა ხსოვნას. საარჩევნო ადმინისტრაცია კიდევ ერთხელ უცხადებს სამძიმარს დაღუფულთა ოჯახის წევრებს და ახლობლებს.

კომისიის წევრების სრული კონსენსუსითა და თანხმობით, სხვადასხვა ხარჯების ეკონომიის შედეგად, სტიქიით დაზარალებულთათვის სახელმწიფო ბიუჯეტში 367.000 ლარი გადაირიცხება. სხდომაზე ასევე აღინიშნა, რომ საარჩევნო ადმინისტრაციის — როგორც ცესკოს ისე სათლქო საარჩევნო კომისიების წარმომადგენლები დაზარალებულებისთვის „ლიბერთი ბანკში" გახსნილ ანგარიშზე მიმიდი ფინანსური შემოსავლებიდან რამდენიმე ათას ლარს გადარიცხავენ.

ცესკოს თითოეული წარმომადგენლის ერთობლივი გადაწყვეტილებით, ფინანსურ დახმარებას ასევე მიიღებს ხვანიას ქუჩაზე მცხოვრები კომისიის თანამშრომელი, რომელიც ოჯახთან ერთად წვენი უამრავი მოქალაქის მსგავსად სახლ-კარის გარეშე დარჩა; საკუთარი შემოსავლების ხარჯზე კომისიის თანამშრომლები მას, 10.000 ლარს გადახცემენ.

ინტერპრესნიუსი

ვითიბი ბანკმა სტიქიით დაზარალებულთა დახმარების თანხა ოთხჯერ გაზარდა

ვეთიბი ბანკის გენერალური დირექტორის ანრილ კონცელიას განცხადებით, ახალი რეალობიდან გამომდინარე, თბილისის სტიქიით მიყენებული ზარალის ოდენობა საშეუბარად დღითიდღე იზრდება.

— ახლა უფრო ნათელი გახდა, რომ კომერციული ორგანიზაციების მხრიდან გაწეული ფინანსური მხარდაჭერა საკმარისი არ არის. შესაბამისად ვეთიბი ბანკმა მიიღო გადაწყვეტილება ოთხჯერ გაზარდოს შენატანების თანხა 207 575 ლარამდე, რაც შეესაბამება ბანკის 2014 წლის მოგების 1% -ს. ამის გარდა ვეთიბი ბანკი მიზანშემოწონლად ეხმარება წყალდიდობის შედეგად დაზარალებულ ორგანიზაციებს. ამ მოქმედებათაგან ეს არის ყველაზე დიდი შენატანი ფინანსურ ინსტიტუტებს შორის.

მიგვარაგაო სხვა ორგანიზაციებს, სტიქიით დაზარალებულთა მხარდასაჭერად, გადაეხადონ ფინანსური დახმარების ოდენობას, — აცხადებს ანრილ კონცელიაე.

აღნიშნული განცხადება ვეთიბი ბანკის ხელმძღვანელმა მაზნეხიმბუდსმენ ნაორგი ბახარიანთან და თბილისის ეიეი შერთან დიმიტრი ქუმსიაშვილთან შეხვედრის დროს გაკეთდა.

მედიანიუსი

ნოდიკო ტატიშვილი კონცერტებს ამერიკაში გამართავს

დასაწყისი მე-12 გვერდზე

მაბეჭდნიერებს. მათთან შეხვედრა ჩემთვის ყოველთვის უფრო განსხვავებულ ემოციებთან არის დაკავშირებული. კარგად შეხმა, რომ ამ ადამიანებმა სხვადასხვა მიზეზის გამო დატოვეს თავიანთი სამშობლო და უწევთ სხვა ქვეყანაში ცხოვრება და შუამბა ამის გამო, რომ საქართველოში ოჯახები შეინახონ. ყოველთვის თბილად მხვდებიან სცენაზე გასვლამდეც და სცენაზე გასვლის შემდეგაც. 19 ივნისს ფილადელფიაში ვუმღერებ ემიგრანტებს, 20 ივნისს კი ნიუ იორკში ჩავატარებ სოლოკონცერტს, სადაც სხვა ცალკეულ სტუმრად შეეფლება ჩემი შეგობარი და უნაჭიერესი მომღერალი ნინო შერმადინი. კონცერტებზე განსხვავებული რეპერტუარი შეკრება. იქნება სიმღერები ჩემი რეპერტუარიდან და იქნება ის ქართული სიმღერებიც, რომლებმაც შრავალ ათეულ წელიწადს გაუძლეს და ვიცი, რომ ძალიან უყვართ ქართველებს. დიდი რეპერტუარი გამოვიდა, მხუეე. დატვირთული, ქართული ტრადიციული სიმღერებით. მაქსიმალურად ვეცდები, რამდენენ საათიან დაკბრნუნ ემიგრანტი ქართველები საქართველოში.

ეკა ირემაშვილი

ჩინელები იმიერბაიკალეთს ითვისებენ

ჩინური გაზეთის „ფენიქსი ფენაის" ცნობით, ჩინური კომპანიები იმიერბაიკალეთის გუბერნატორთან მოლაპარაკებას აწარმოებენ. საუბარია იმიერბაიკალეთის 200 000 ჰა-ის არენდაზე 49 წლით. ჩინეთი მზადაა, ამ პროექტში (ოფელ ის შედგა) 49 მილიარდი იენი ჩადოს.

— იმიერბაიკალეთის გუბერნატორმა ილკოვსკემ ჩვენთან საუბარში დაადასტურა, რომ ასეთი მოლაპარაკებები მართლაც მიმდინარეობს, — იტყობინება „რია ნოვოსტი".

თავად ილკოვსკემ ბა-ბა-ხა-ს კორესპონდენტს განუცხადა, რომ ყველაფერი თითქმის გადაწყვეტილია და ის მიეხალშეა, თუკი აღნიშნული პროექტი შედგება.

— ჩინეთი ჩვენი მოკავშირეა, ამიტომ ვერაფერ ცუდს ვერ ვხედავ ამაში, თუკი იმიერბაიკალეთში ჩინური ინვესტიციები შემოვა, რაც ამ მხარის აღორძინებაში დაგვეხმარება. — აცხადებს იმიერბაიკალეთის გუბერნატორი.

მოამზადა ნიკა თევზაძემ

იორდანიაში ტერორისტი დააკავეს

© picture-alliance / dpa / dpa

საფრანგეთის პოლიციამ თავის იორდანიელ კოლეგებს გადასცა მასალები ვინმე ალ-აბასის შესახებ. ფრანგები მას 1982 წელს პარიზში ტერაქტის ორგანიზებას სდებენ ბრალად და მის გადაცემას მოითხოვენ.

— მასალები იმდენად დამაჯერებელია, რომ იორდანიელები დათანხმდნენ. — იტყობინება „დოინე ვეელ".

თანახმად უკანასკნელი ინფორმაციისა, ალ-აბასი უკვე დაკავებულია. მალე მას საფრანგეთს გადასცემენ.

მოამზადა ნიკა თევზაძემ

TV პროგრამა

პარასკევი 19 ივნისი

08.00, 12.30, 17.00, 21.00 ევროპის პირველი თამაშები "ბაქო – **2015" 12.00, 16.00, 20.00** "მოამბე" **22.30** პოლიტიკური თოქ-შოუ **00.30** მხ/ფ **"დიდი ლებრეტსკი"** (ჯ.მური) **02.30** მხ/ფ **"ერთი ქალის ამბავი"** (ბ.ანდერსონი)

08.00, 10.10, 12.00, 15.00, 17.00, 21.00, 23.30 "ბრიფინგის დრო" **09.00, 19.00** "თავისუფალი ტრიბუნა" **10.00** "გეოფაქტორი" **10.30** "არგუმენტების დრო" **14.00, 16.00** ტ/სერ. **"ლოს ანჯელესის პოლიციელ"** **20.00** "მოამბე" (5 ენებზე) **21.30** "არგუმენტების დრო" **23.00** "ნამდვილი დრო"

06.50 სერ. **"ბინისის ლამპა"** **07.30, 08.05, 09.10** იმედის ფილა **08.00, 09.00, 10.00, 11.00, 14.00, 17.00, 19.00, 20.00, 01.00, 03.00** ქრონიკა **10.05** სერ. **"კარმა"** **11.20** სერ. **"პოფა ქალი" 7** სერ. **12.30** დღის შოუ **14.40, 15.55** სერ. **"ორი ბეღელ"** **17.35** სერ. **"სინდისლის საფასური"** **18.45, 19.03** სერ. **"ბზაჯარედინი"** **20.55** სერ. **"ბავი პარლი"** **22.00** რეაქცია **00.00** შალვა რამიშვილის შოუ **01.10** მხ/ფ **"კოლუმბიანა"** (ხ.მოლა) **03.10** დოკ/ფ "უცნობი მერლინი"

06.30 სერ. **"ლამაზი სიზმარი"** **07.30** დილამშვიდობისა საქართველო **10.15** სერ. **"დინასტია"** **12.00, 15.00, 18.00, 21.00** კურიერი **12.30** "შუა დღე" **15.40** სერ. **"ლამაზი სიზმარი"** **16.55** სერ. **"მოჯადოებულები"** **18.55** სერ. **"სტამბოლის ცა"** **19.55** სერ. **"ქარავანი"** **20.50** ეროვნული ლატარეა **22.00** ვინოს შოუ **23.00** ქერის უბანი **23.30** სერ. **"ჩემი ცოლის დაქალები"** **48** (სეზ.7) **01.00** მხ/ფ. **03.00** კურიერი. დაიჯესტი **03.30** მხ/ფ.

06.10 მუს.პაუზა **06.15** კვირიაკე **07.20** დოკ. ფილ. **08.00** დილის ლოცვა **08.20** სახარება **08.25** მუს.პაუზა **08.30** "განთიადი" **10.10, 19.00, 22.00, 00.05, 02.30** სიახლენი **10.35** დოკ.ფილ. **11.25** კარაბადინი **12.10** პორტრეტები **13.15** ბავშვები მუზეუმში **13.30** "შუადღე"ერთსულოვნებაზე **15.00** საეკლესიო კალენდარი **15.20** მუსტ. ფილმი ქართული **15.40** კონცერტი **16.30** დოკ.ფილ. "ქართული მონეტები" **17.30** მინათმოქმედი (რ. შალიბაშვილი) **18.10** განთიადის სტუმარი **18.40** ძველი აღთქმის განმარტებანი **19.20** ძველი აფიშა "მარტოობის დღესასწაული-ფიროსმანი" **20.00** თაობა ზეტი **20.40** ძილი ნებისა **21.05** პატრიარქის ქადაგება **21.15** დროის ჩანაწერები **22.00** სიახლენი **22.25** მოგზაურობა სამშობლოში "ხმა უდაბნოში-დავით გარეჯი" III ნან **23.00** საღამოს ლოცვა **23.15** საუბარი მოძღვართან **23.35** დოკ.ფილმი **00.35** კონცერტი **01.00** "შუადღე"ერთსულოვნებაზე

მაესტრო

7.00, 10.00, 11.00, 12.00, 13.00, 14.00, 15.00, 16.00, 17.00, 18.00, 20.00, 1.00, "მაესტროს ახალი ამბები" **7.30** ანიმაცია **"სონიკ იქსი"** **7.55** "საქმიანი დილა" **10.05, 11.05 სერიალი "წარსულის ნაიარევი"** **12.30, 18.30** "ბიზნეს კონტაქტი" **13.35, 14.05** სერიალი **"დაკარგული დრო"** **15.35** გადაცემა "მონიტორი" **16.05, 17.05 სერიალი "ნანიტა"** **19.00 სერიალი "სახლი შროშანეთით"** **20.05 სერიალი "ბავი ფული და სიყვარული"** **21.00** "მაესტროს ცხრიანი" **22.30 სერიალი "დიდებული საუკუნე"** **1.00 სერიალი "წარსულის ნაიარევი"**

ბჯუუფგტ.ბ
ბ.ტ9ლ.ტ.ფ ცფფუტ6ნ[
ჯ3ყ[ბ[ბ[ბ[ბ4 ყტ.ფ3ბ[ბ[ბ

ახალი თაობა

Akhali Taoba

გაზეთის ელექტრონული ვერსია ინტერნეტში:
http://www.opentext.ge/akhalitaoba

ქართული ლარის მიმართ უცხოური ვალუტების გაცვლითი კურსი

19 ივნისი

აშშ დოლარი — 2.2422	ევრო — 2.5256
ინგლისური გირვანქა სტერლინგი — 3.5292	100 რუსული რუბლი — 4.1558

ამინდის პროგნოზი 19 ივნისისთვის

კალეიდოსკოპი

შარლიზ ტერონმა შონ პენთან ნიშნობა გააუქმა

პოლიეუდელი მსახიობები შარლიზ ტერონი და შონ პენი წელიწადნახევრიანი ურთიერთობის შემდეგ ერთმანეთს დაშორდნენ. ურთიერთობის დასრულების ინიციატივა 39 წლის ტერონს კუთვნის.

გაერცელებული ინფორმაციის თანახმად, ტერონმა ნიშნობის გაუქმების გადაწყვეტილება კანის კინოფესტივალის შემდეგ მიიღო, სადაც მას ახლდა პენი. აღსანიშნავია, რომ ბოლოს მსახიობები ერთად საქველმოქმედო ღონისძიებაზე გამოჩნდნენ, რომელიც ეენანი 16 მაისს გაიმართა.

მსახიობები ერთმანეთს 2013 წლის დეკემბრიდან ხვდებოდნენ, ხოლო ერთი წლის შემდეგ გადაწყვეტეს, დაქორწინებულიყვნენ, თუმცა ქორწილის გამართვის თარიღი არ დაუსახელებიათ. მარტში წყვილის მეგობრებმა განაცხადეს, რომ პენმა ტერონის სამი წლის ბავშვის შვილად აყვანა გადაწყვიტა.

აღსანიშნავია, რომ ტერონს საკუთარი ბიოლოგიური შვილი არ ჰყავს და მან სამხრეთაფრიკელი ბავშვი, რომელსაც სახელად ჯექსონი დაარქვა, 2012 წლის მარტში იშვილა. 54 წლის პენს კი მსახიობ რობინ რაიტისგან ორი შვილი, ბიჭი და გოგონა ყავს.

იაპონიაში წითელი ბურგერი გაიყიდება

იაპონური ბურგერ კინგი 2015 წლის 3 იულისიდან წითელი ბურგერების გაყიდვას დაიწყებს.

ახალ ბუტერბროდებს ეწოდათ აკა სამურაი ნიკენ და აკა სამურაი ბეფფი (სარეველი — ქაოსის, მეორე — სავენლის ხორცის). ერთი ბურგერის ღირებულება, შესაბამისად, 540 (4,4 დოლარი) და 690 იენს (5,6 დოლარი) შეადგენს.

წითელი იქნება არა მხოლოდ ფუნთუშა, არამედ — ყველიც და სოუსებიც. მათთვის წითელი ფერის მისაცემად ტომატის ფხვნილი იქნება დამატებული, ხოლო სოუსებელს მისთვა და ცხარე წითელი წიწაკისგან მოამზადებენ.

მოამზადა კახა ხატაიშვილმა

„ბარსელონამ“ და „სევილიამ“ თბილისში დამკვირვებლები გამოაგზავნეს

11 აგვისტოს თბილისი ევროთა ხუთეულის უმასპინძლებს, სადაც ერთმანეთს ესპანური გუნდები — „ბარსელონა“ და „სევილია“ შეხვდებიან.

წეშმოსთა ლიგისა და ევროთა ლიგის თასები, ასევე, ხუთეულის ფოთიდან დაწყებული სეზონის 13 რეგიონის შემოსეულის და თბილისში ჩამოვა.

ამასთან დაკავშირებით თბილისს მიდალი რანგის სტუმრები ეწვევნენ: „ბარსელონის“ ინსტიტუციონალური განყოთარებისა და პროტოკოლის დირექტორი რამონ პუოლი, „სევილიის“ აღმასრულებელი დირექტორი ხოსე კრუსი და უეფას საშეჯიბრებო დეპარტამენტის უფროსი მაიკლ პეხელშვერტი.

მათი განცხადებით, სტადიონი ჯერ მზად არ არის, მაგრამ, იმედს გამოთქვამენ, რომ 11 აგვისტოსთვის ყველაფერ წესრიგში იქნება.

სტუმრებმა ქალაქის მერ დავით ნარმანიასთან და სპორტულის ფეხბურთის ფედერაციის წარმომადგენლებთან — პრეზიდენტ ზვიად სიჭინავასთან და გენერალურ მდივან რევაზ არგვლაძესთან ერთად პრესკონფერენცია გამართეს, სადაც ბევრი რამ დაზუსტდა.

გუშეკეთ, რომ ხუთეულის მიდლეთების გაყიდვა 22 იანვარს დილის 9 საათიდან ინტერნეტის საშუალებით დაიწყება. ქართველი გულშემატკივრებისთვის 31.000 მიდლეთია გამოყოფილი. ერთ ადამიანს მხოლოდ 4 მიდლეთის შეძენის უფლება აქვს.

მიდლეთები 7, 14 და 30 ევრო ღირებულებისა ეკვეკვალენტთა ლარებში. როგორც არკვევა, უეფა ვეტბეგვრდს 45.000 ევროს უხდის, რომ მიდლეთებზე ფასი თავად არ წაამატოს. ვინაიდან მიდლეთები პირადობის დამადასტურებელი მოწმობებით გაიყიდება, ვეტბეგვრდი ვალდებულია, 76.000 ასეთი საბუთის მონაცემები წარმოადგინოს.

ორივე კლუბისთვის 2.700-2.700 მიდლეთია გამოყოფილი. მათი წარმომადგენლები, მაქსიმუმ, 10 იულისამდე ატყობენ, რამდენ მიდლეთს ითხოვენენ. თუ მიდლეთები დარჩება, ისინი საქართველოს ფეხბურთის ფედერაციას დაუბრუნდება. მხოლოდ ფედერაციას აქვს მიდლეთების კორპორატიულად გაყიდვის უფლება, თუმცა — მხოლოდ 29 იულისის შემდეგ.

სუპერთასის მოგების გუნდი 4.000.000 ევროს მიიღებს, ხოლო დამარცხებული — 3.000.000-ს.

ორივე გუნდი თბილისში 9 აგვისტოს ჩამოვა. „ბარსელონა“ სასტუმრო „ქორთიარდ მარიოტში“ დაბინავდება, ხოლო „სევილია“ — „პოლიდეი ინში“.

„ბარსა“ 9 აგვისტოს მიხვალ შეხვედ სახელობის სტადიონზე ავარჯიშებს, ხოლო „სევილია“ — თბილისის „დინამოს“ ბაზაზე.

10 აგვისტოს ორივე გუნდი წვრთნას ბორის პაიჭაძის სახელობის „დინამო არენაზე“ ჩაატარებს.

ეკა კვალიაშვილს ურთულესი ოპერაცია გაუკეთდა

მომღერალ ეკა კვალიაშვილის ჯანმრთელობის მდგომარეობა გაუარესდა, რის გამოც მას სასწრაფო ოპერაცია დასჭირდა. მომღერალი დაავადების აღმოჩენის შემდეგ საფრანგეთში იმეფფებოდა, სადაც გაარკვა, რომ მას ბილიმდე დიაგნოზიც არ აქვს დასმული.

ინფორმაცია სოციალურ ქსელში მომღერალმა თავად გაავრცელა:

— გამაკეთეს ურთულესი ოპერაცია. დღეს ჭრილობაზე ცოტა მაწუხებს, დანარჩენი ოკ. დიდი მადლობა მერან კალაძეს! — დაწერა მომღერალმა სოციალურ ქსელში.

ამ ინფორმაციას ბევრი ადამიანი გამოეხმაურა და ეკას გამოჯანმრთელება უსურვა.

ეკა ირემაშვილი

ნოდიკო ტატიშვილი კონცერტებს ამერიკაში გამართავს

მომღერალი ნოდიკო ტატიშვილი კონცერტებს ამერიკაში გამართავს. 19 და 20 იანვარს ნიუ იორკსა და ფილადელფიაში ქართველი მომღერალი იქ მეცხოვრები ემიგრანტებისთვის იმღერებს. მასთან ერთად ნიუ იორკში გაჩაროულ კონცერტში სიმღერის სტატუსით ნინი შერმადინიც მიიღებს მონაწილეობას.

ნოდიკო ტატიშვილი:

— კონცერტებს გავმართავ ჩვენი ემიგრანტებისთვის, აშკარად — ამერიკაში. ბევრს ვმოზაურობ ევროპაში და ხშირად ვატარებ კონცერტებს სწორედ იქ მეცხოვრები ემიგრანტებისთვის. ძალიან მიხარებს ის ფაქტი, რომ მათ ეს ყველაფერი მოსწონთ და ეს

გაგრძელება მე-11 გვერდზე

იუმორი

კაცს მეგობარი ეკითხება:

— როგორ ხარ?

— რაგორ და, ბავშვებმა ტუალეტი რომ დამიფლეთონ, დედა მეტირება.

●●●

ახალგაზრდა გამომცდელი გოგონა მაღალი კლასის მოსწავლე ბიჭს ეკითხება:

— აბა, მითხარი, რა დროში ხდება — მე ვიბან, შენ ბანო...

— სტოპ, სტოპ, მეტი არაგვინაა საჭირო! შენთან ბანობა ყველა დროში კარგია...

●●●

ბიჭი ქუჩაში შემხვედრ გოგონას ეუბნება:

— გოგონა, ისე მიყურებთ, თითქოს შენი შუბლეები სახლში არ არიან!

●●●

შუადამისას მანქანათ მიმავალი მამაკაცი ბატრულმა გააჩერა და ეკითხება:

— სად მიდიხართ?

— სად მიგდავარ და ლექციაზე.

— ამ შუადამისას ვინ კითხულობს ლექციას?

— სიდედრი!

●●●

ცოლი ქმარს ეუბნება:

— რომ მცოდნოდა, ასეთი დარბაი იყავი, ცოლად არ გამოგყვებოდი.

— ხულ ამას გეუბნებოდი, შენ გარდა ქვეყანაზე არაფერი გამაჩნია-მეთქი და მეტი რა მექნა?!

●●●

თვითმფრინავი ვარდება, კაცი პარაშუტს დასტაცებს ხელს.

— სად მიდიხარ? — ანამუსებს ბორტგამცილებელი. — ვერ ხედავ, სალონში რამდენი ქალია?!

— შენ ვიფი ხომ არ ხარ, საცა, მიწას დაეანარცხებით და ქალებისთვის მეცალია ახლა მეე?!

მოამზადა
კახა ხატაიშვილმა

45 ლარად!
ნეერსაპარსი PHILIPS+ საჩუქარი ბრმეერი
50% შასდაკლებით

ნეერსაპარსი PHILIPS

- ტანი: წყარსაპარსი;
- სამუშაო ძაბვა 220 ვტ;
- ვიბაშენდი ჯაგრისი;
- ბაკვის გასახსენერელი;
- მოყვება დამშენი
- შუშაობს შადა აკუმულატორზე;
- ორმაგი უფანგავი რკინის ბარი;
- მოძრავი ბირები, რომლებიც ამეორებენ თქვენი სახის კონტურს;
- მოქნილი ეროგონომიკა ოტომაღალი ხმარებისთვის;
- დატენვის ინდიკატორი;
- ტრიმერი ბაკვის და ულვაშების გასახსენერელად;

მზის სანათი — 40 ლარად

შეთავაზების აღწერილობა:

— მზის სანათი საშუალებას მოგცემთ მანამდელური დანახარჯებით მიიღოთ სახურავეთი განათება ნებისმიერ ადგილას;

— აკუმულატორის დამუხტვა შესაძლებელია შემდეგი წყაროებით: მზის ენერგია, დენის წყარო, ელექტრო და ხელის მოძრაობით;

— აკუმულატორის შუშაობის ხანგრძლივობა: 24 საათი.შეგიძლიათ დატენოთ ნებისმიერი უსბ მოწყობილობა,მობილური,აიპოდი და სხვა

შეიძინეთ სმენის აპარატი 45 ლარად 100 ლარის ნაცვლად

1. ხმის გაძლიერება 50 ДБ.
2. ხმის რეგულირება.
3. ერგება ორივე ეარზე.
4. ბატარა, მხუბუქი, შეუმჩნეველი.
5. კომპლექტში: მოწყობილობა 1 ცრბილი რეზინები ყურებისთვის ელემენტები LR41 — 10ც.

ჩასადები ყუთი, ინსტრუქცია.

MADE IN GERMANY

მაღაზია Stop&Shop
დარეკეთ ტელეფონზე ტელ: 2-182-188
მის: ვაჟა-ფშაველას№70

ჰეჯსდეჯჰრბ ფ

შვეულად: 1. კატეგორიული, დაჟინებული მოთხოვნა; 2. ალბერული მოტოციკლეტი; 3. კახეთის კულტურულ-ადმინისტრაციული ცენტრი მეაოე საუკუნეში; 4. აღმოსავლური ხის ჩასაბერი მუსიკალური ინსტრუმენტი; 5. ბიბლიის ნაწილი; 6. მეგრული ხის წნული ქოხი; 7. მხარე ბელგიაში; 9. მოეშა „სტუშარ-მასპინძლის“ ვერსიაში; 13. ტრაპეკული ხალი; 17. ძაღრაბი ლითონი; 18. ბარატის ხაბადი რაჭაში.

თარაზულად: 1. ბრიტანეთის ნაწილი; 3. ქსოვილების, ფარდულეულის ვაჭარი ძველად; 8. ქართველ ქალთა ეკეკეა; 10. უცნაური, სასაცილო, სასეირო; 11. ხმირად ეატარებ ამერიკაში გავრცელებული ძუძუმწოვარი ცხოველი; 16. აჭარაში გავრცელებული თეთრყურძნისგანი ვაზის უძველესი ქართული ჯიში; 19. როკ-ჯგუფ „როლინგ-სტოუნზის“ ლიდერი; 20. ხეობაზე ბეკეანილი ხიდი; 21. კალიმატურ-ბალნეოლოგიური კურორტი ვანის რაიონში.
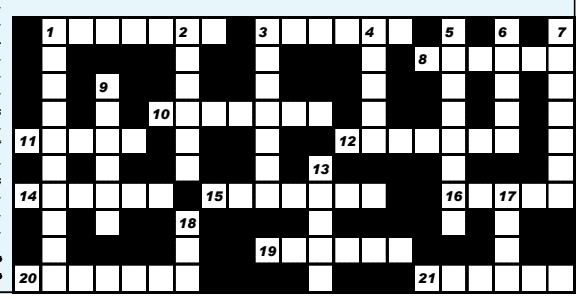
შეადგინა
ო.გოგინაშვილმა