ПРОЛЕТАРИИ ВСЕХ СТРАН, СОЕДИНЯЙТЕСЬ!

ლელო

საქართველოს სსრ მინისტრთა საბჭოსთან არსებული ფიზკულტურისა და ათლეტის კომიტეტის და პროფსაქართველოს საბჭოს ორგანო

ЛЕЛО

Орган Комитета по физической культуре и спорту при Совете Министров Грузинской ССР и Грузинского республиканского совета профсоюзов

№ 20 (1024) | ხუთშაბათი, 14 თებერვალი, 1957 წ. | გამოდის 1933 წლიდან | ფასი 20 კაპ.

ეროვნული ბიბლიოთეკა

ვიბრძოლოთ დიდი ფეხბურთისათვის

სულ მალე დადგება საბანაფრო და მდეფარე დღეები — დადგება საბჭოთა კავშირის პირველობა, საკავშირო თასის გათამაშება ფეხბურთში. სეზონის ამ ყველაზე საინტერესო და საბრძოლველ პერიოდისათვის უკვე გაიმართა შეხვედრები ჩვენს საშინაოლითაში. მიმდინარეობს გენერალის დაკომპლექტება, შეიხება და წვრთნა, შეფასდა, ენერგიულად წყრთნა.

რესპუბლიკის შშრომელებმა, რომლებიც უდიდესი ინტერესით ადევნებდნენ თვალს „ა“ და „ბ“ კლასის ოსტატთა გათამაშებას, საქართველოს პირველობას, კარგად იცოდნენ, რომ ეს წელი განსაკუთრებით საპასუხისმგებლო და ძნელწყრებით დღეებს ეწირთნენ ის შეკიბრძოლებით ამ დღეებში ის ვნებათაღელვა, რომელიც ყოველ ნაბიჯზე ახლდა ამ ბრძოლებს. ამიტომ ბევრ ქალაქში და სოფელში ფეხბურთელებს ხვდებოდნენ ის ადგილობრივი ორგანიზაციების ხელმძღვანელები, რომლებიც ეხმარებოდნენ მათ ყოველმხრივ, ქმნიდნენ ყველა პირობას იმისათვის, რომ ფეხბურთელებს ნაყოფიერად ემუშავათ, ეთამაშათ, ეწვრთნათ.

თბილისის „დინამოს“ ოსტატ ფეხბურთელთა გუნდი სეზონისათვის მზადებას ადრევე შეუდგა, გუნდის ყოველი წევრი მომლოდნებული, ენერგიულად ემზადება და გადაწყვეტილია აქეს იმპრძოლოს უკანასკნელ მანეულებისათვის, ემისათვის, რომ „დინამომ“, სამკოდნ, კიდევ ერთ ფრიალ ეკლიან სეზონში უნდა გაიმარჯვოს, სათქმელი თავიდან ბოლომდე გაბედულად, დაიჩრჭნის თავისი სახელი და მტკიცედ ჩაიდგას მოედნებზეა. საბინაოსთაო ის, რომ გუნდში მოვიდა ნიჭიერი თაობა, რომელიც თანდათან ბეგრით ბუმბაზის შეიდგება ჩვენ მოედნებში პირველობისათვის შეკიბრძოლებში შეიკიბრძოლებს.

წარმატებით ემზადება ავჭიდეთ თბილისის ორეული ბასკეთის კლუბებიც. რომელიც 27 მარტს სხვ კავშირის თასის გათამაშებაში. შეიდება ერევნის „სპარტაკის“, ვიმეიბანის სეზონში „ა“ კლასის ოსტატთა გუნდების ტურნირში. ბიმბიება ქუთაისის „ტორპედოს“ ფეხბურთელთა გაერთიანების ბაზაზე ფეხბურთელთა მოურ ტრენირების ბანაკი, სადაც ჩვენი ფეხბურთელები ემზადებიან ზაფხულის ოლიმპიადისათვის.

ამ ბანაკში ჩვენი ფეხბურთელები ემზადებიან ზაფხულის ოლიმპიადისათვის. ამ ბანაკში ჩვენი ფეხბურთელები ემზადებიან ზაფხულის ოლიმპიადისათვის. ამ ბანაკში ჩვენი ფეხბურთელები ემზადებიან ზაფხულის ოლიმპიადისათვის.

ვნახოთ ჭიათურა

მოწინავეთა რიგებში მიდიოდეს

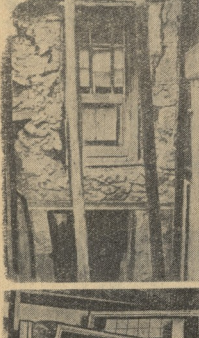

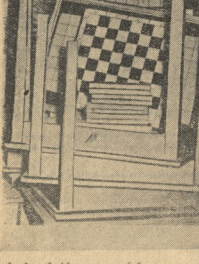

მთელი მორიგილად იტარებ ტკეპნელს. მოკიდნენ ადამიანები, ავიეთქეს, ჩუნი გამოსჭრეს და ასე ზრან სიხალისეზე გამოკეთ მორიგი წოდნი სადეფიციანი ჩამთანელი სორეზი. სამაგრი სამაგრით გზაზე ვიდეთ ფილი დატვირთული ზიდეკვირები, თოხები, ჭრიჩინები, დეტრანიანი, მძიმედ მოხარილები გამოტეხილები დაბრიყვებიანები. მაღარიფები დღედაღამ გაისმის სხვადაგვარ მუშაობის ხმები, მარაგდეთ მიწაზედაც და ქვეშაც ისე მრავალი ტიტეხილი ფენა გაიწიეს, ზოგიერთ ადგილას ორ მეტრამდე სიმაღლეზე ამოვიდა ნაგავი და ნაფოტი. ამ ნაგავ-ნაფოტის ქვეშ ამოვიდა ნაგავის ქვეშ ამოვიდა ნაგავის ქვეშ ამოვიდა ნაგავ

საქართველოს ეროვნული ბიბლიოთეკა

სწავლობის და სწრაფობის ტრასაზე

რესპუბლიკის 1957 წლის პირველობა თხილამურებში

ბაყურიანი. (ჩვენი სპეც. კორ.). 185 სპორტსმენი მონაწილეობდა საქართველოს ხოლეიბოლზე პირველობაში თხილამურებში.

შეჯიბრება დაიწყო ქალთა რბილი 5 კილომეტრზე. თბილისის 1 ტურნირ წევრმა ვ. გიგამ მანძილი თანაბარ ტემპში დაფარა და ფინიშთან პირველი იყო შედეგით 23 წუთი 18 წამი. განმავლობაში 51 წამით მაჭარბა ნ. ქურციდალაძე (ბორჯომი. I), მესამე ადგილი დაიკავა ბორჯომელმა ფ. ჯაფარიძემ — 25.26.

ვაჟთა რბილებში 15 კილომეტრზე სტარტი აიღო 59 მოთხილამურემ, რომელთაგან დისტანცია 18 ვერ დაამთავრა. მათ შორის იყვნენ ბორჯომელი მორაბელები ფ. ბერტოსიანი და ზ. ჯაფარაძეები, რომლებიც შეჯიბრებიდან მოხსნილნენ ტრასის დარღვევისათვის, რასსაზეც ჩვენ ბორის წოდება მოიპოვა შესტიკილმა სპორტსმენმა ა. ჯიგარხიძემ—1:04.9. მომდევნო ადგილებზე ახიან ბორჯომელები ვ. ფანჯაკიძე და ნ. თევდორე.

ვაჟთა სლალომის დისტანცია საკმაოდ რთული იყო. პირველ ოთხში სულელოდა შეკეთილი ბორჯომის 1 ტურნირ წარმომადგენელს ა. კობაძიშვილს, მაგრამ მეორე ცდაში მაღალი ოსტატობა გამოავლინა ვ. ხეთაგურმა, რომელმაც ორი ცდის შედეგად ამჯერ საუკეთესო შედეგი — 3.14,6. კობაძიშვილმა დაიკავა მეორე ადგილი — 3.18,8. მესამე ადგილზეა სპორტის ოსტატი მ. ფაცია — 3.21,8. დანარჩენები, რომ ყველაზე უკეთესი შედეგი ჰქონდა ს. კობაძიშვილს, მაგრამ, ვინაიდან ტრასის გვალის გამოსტეხა კარი, მან დაკარგა ჩემპიონის ტიტულის მიღების უფლება.

ქალთა შორის სლალომში კონკურენციის გარეშე იყო თბილისელი სპორტის ოსტატი ა. ფროლოვა, რომელმაც ორივე ცდაში საუკეთესო შედეგი აჩვენა 2.22,6. ჩემპიონის ტიტული მოიპოვა ბორჯომის ნორჩმა ბაკურიანელმა მოთხილამურემ ვ. ფაცია—2.27,6. მეორე ადგილი მოიპოვა ნორჩმა ბაკურიანელმა მოთხილამურემ ნ. ბანდურაძემ. ჯგუფი 2.32,6. მესამე ადგილი მოიპოვა ნორჩმა ბაკურიანელმა მოთხილამურემ ვ

სპორტული ქრონიკა

ᲐᲛᲐᲕ ᲠᲘᲪᲮᲕᲡ გიორგოთა ამხანაგური შეხვედრა მაიდანის ჩოგბურთში თბილისის თოფიერთა სალონსა სახლისა და ალეკოშიტელის ჩაითვლება სამ-ერთ სპორტსმენს შორის. შედეგად-რებაში ყოველ გუნდს გამოაქვს 6 ვიცე და 2 ფალი.

საბოლოო ბრძოლაში გამარჯვება მოუპოვეს რენოზულებმა 6:4.

3. ᲤᲐᲘᲪᲮᲚᲐᲫᲔ

* * *

ᲛᲝᲚᲐᲙᲝᲕᲘᲡ ლეონის სახელობის სახელმწიფო პედაგოგიური ინსტიტუტის ორწელიან ჭკვიან ფიზიკა-მათემატიკის ფაკულტეტის უწვრა თანაღისის პედაგოგიური ინსტიტუტის სტიპენდიანტი ბესიკა დვალიშვილი შეიძინა გერმანული ფაეტონი.

ბესიკა ამ დღეს მისი ბებიდან ("შვილი და" ჩემნაირ ლეკვის პირველ გაგვასანსკულიანის პირველ ტრიალ 60 მილის დაშორებით და წუხანა ოცანის ტალღებში დიტონ-ბორტაშიბერტ უძნელესი გზის გადასალახავად.

გაემგზავრის წინ ფილის მცირე შეფიქრებული ბესიკა ოკეანის ნაპირას ქალაქ ბორტაშის ნავსადგურში ინტერესით ათვალიერებდა ოკეანის ხომალდებს, რომელთა შორის ფილის ყველაზე ლამაზი ხომალდი "ვეფხვი" ჩანდა.

ბესიკა ხომალდის კაპიტანს მიეახლოვა და ხომალდზე ასვლის ნებართვა სთხოვა.

კაპიტანმა ნებართვა მისცა და ბესიკა ხომალდზე ავიდა.

ბესიკა ხომალდის ყველა ნაწილს ათვალიერებდა, ბოლოს ხომალდის კაპიტანის ოთახში შევიდა.

— ეს ხალი ალბათ დაფუძენილ ვეფხიან არიან.

— არა, მათ წაიკითხეს ტარა პეტრელის წერეი.

ბესიკა ოთახში ატყვიან, რომ მხილოდ ფილის ვაჟკაცებისთვის.

ორგანო ფილის ქალაქის საბჭოთა მშრომელთა დეპუტატების

ᲡᲐᲑᲭᲝᲗᲐ ᲤᲘᲚᲘ

სამშაბათი, 22 ივნისი, 1937 წელი

ფასი 10 კაპ.

ᲡᲐᲑᲭᲝᲗᲐ ᲤᲘᲚᲘ

ᲡᲐᲛᲨᲐᲑᲗᲝ ᲡᲐᲛᲐᲠᲗᲚᲘᲡ ᲓᲐᲛᲤᲣᲫᲜᲔᲑᲚᲔᲑᲘ

ᲛᲔᲪᲜᲘᲔᲠᲔᲑᲐ ᲓᲐ ᲢᲔᲥᲜᲘᲙᲐ