საქართველოს სსრ ფიზკულტურისა და სპორტის კომიტეტის და საქართველოს რესპუბლიკური პროფესიონალური კავშირების საბჭოს ორგანო

ლელო

ЛЕЛО

Орган Комитета по физической культуре и спорту при Совете Министров Грузинской ССР и Грузинского республиканского совета профсоюзов

№ 30 (1014) | 10 მარტი, 1957 წ. | ხუთშაბათი, 10-13 წელი | ფასი 80 კაპ.

ქალთა საერთაშორისო დღეს, 8 მარტს, საზეიმოდ მოეთხოვნა „ლელოს“ სტადიონში, სწლეულისთვის 33-ლი სეკტორის მხედ იყო შეკრებილის მონაწილეთა მიმდინარე.

ფურცლებს, ბაბილით ითრევდნენ გაგარეგანები. დედაქალაქის სპორტსმენ ქალთა კოლექტიურობის ტრიბუნის წინ მოწყო.

— ჭალთა სპორტაკადემიის მოწოდებით არიან შეკრებილნი, სთქვა — მოახსენა პარადის ხელმძღვანელმა კომპოზიციის მთავარი კომენტატორმა ვალერი ბარათაშვილმა. ისინი ეწვევიან ქალთა საერთაშორისო დღეს და ეცნობიან ახალი წარმატებებით შრომასა და სპორტში.

სპორტსმენებს მიესალმა ავრცელებულ სპორტის მთავარი მსაჯული, სპორტის დამსახურებული ოსტატი მ. ჯუღელი. გაიხსნა ქვრივებულის სხვ. მიმდინარეობა მხლებელები, სპორტკადრის ლეგენდარული ჭალთა სპორტკადრის წევრთა მოწვევით ფრენბურთის და II ჯგუფის კალათბურთელებისაგან.

ს ხ ვ ა ნ ი ს ე: მარცხნივ — დროშის ამღებია. მარჯვნივ — სპორტკადრის მონაწილეთა კოლონა პარადზე.

ფოტო პ. ზარგარიანისა.

მეორე დღეს უნივერსიტეტის სპორტსმენებმა ანგარიშით 76:24 მოუგეს რკინიგზის ტრანსპორტის ინსტიტუტის კალათბურთელებს, პედინსტიტუტმა დაამარცხა ფიზკულტურის ინსტიტუტი — 62:42, პოლიტექნიკური ინსტიტუტის კოლექტივთან გამოუცხადებლობის გამო სამედიცინო ინსტიტუტს ხელთაღი წაეგება.

საინტერესო იყო სახელმწიფო უნივერსიტეტისა და პოლიტექნიკური ინსტიტუტების გუნდების შეჯიბრება, რომელსაც უნდა გამოეკვეთა უძლიერესი მატჩის ძირითადი დამდარი ფინალი — 43:45. დამატებით დროში ფინალური ტატეტებმა მოიპოვეს 5 ქულა და გაიმარჯვეს. გრძელდება შეჯიბრება ფრენბურთსა და II ჯგუფის კალათბურთელებისაგან.

ავამაღლოთ თანამედროვე ხუთჰიდელთა ოსტატობა

უქვეყანა ოლიმპიური თამაშების პრეტენდენტებისა, ეს ფაქტი ადვილი გასაგები იქნება, თუ ვიტყვით, რომ 1952 წელს ოლიმპიურ თამაშებში 192 მეტრზე რბენაში, ზოშის ტურნირში, სიგრძეზე ხტომაში და ბირთვის ცხრაში, ორი მონაწილე, რომელიც უკეთესს მაღალ შედეგს აჩვენებდა, ერთმანეთს ხვდებოდნენ ჭიდაობაში და აქ გამარჯვებული ალაირებულ იყო უმნელესად ხუთჭიდელში. მაგრამ შვედების წინადადებით ზემოთნათქვამი ხუთჭიდის ნაცვლად 1912 წლის ოლიმპიურ თამაშებში პროგრამაში შეტანილი ექვსი ჭიდაობა ამოვარდნილი ხუთჭიდი.

თანამედროვე ხუთჭიდი სპორტის ერთ-ერთი ულამაზესი სახეობაა. იგი სპორტის ნამდვილ პიროთხოვნის დედ ფიზიკურ გამძლეობას, რადგან მას აქ გამოსვლა უნდება ერთმანეთთან ხრულიად დამოუკიდებელ სახეობებში. თანამედროვე ხუთჭიდის მოყვარული კარგად უნდა იცოდეს დედუღებული ტექნიკის ხრულ ხუთჭიდელთა გუნდი გამოეკვეთა მელბურნის ოლიმპიურ თამაშებზე.

სპორტის ეს სახეობა ჩვენს რესპუბლიკაში არც თუ ისე დიდი ხანია დაინერგა, მაგრამ ჩვენმა ხუთჭიდელებმა 1955 წელს თქვენ თავთავიანთ პირველი ხრულა, რომელიც საკავშირო პირველობის ფინალში ჩაბრძოლის უფლებებით კოლექტივები და დაიკვეთ მეორე ადგილი, ნაკრები გუნდის წევრებმა რ. ბანჯგლიძემ, ი. მიხაილიანმა და ა. პეტეროზმა მოიპოვეს სპორტის ოსტატის სპანტო ნიშები. მაგრამ ხუთი სხვა ხუთჭიდელის მოპოვებით, 1956 წელს. ყველა ელოდა, რომ ჩვენი სპორტსმენები ახვევ წარმატებით გამოვიდოდნენ სსრ კავშირის ხალხთა სპარტაკიადაზე, მაგრამ სამწუხაროდ ჩვენმა გუნდის წევრებმა დასაწყისი ვერ შეძლეს, რის გამო შეხვედრები ამჯერ ვერ მოვიპოვეთ.

სპორტის ეს სახეობა, რომ მაღალ ნეთ წარმატებებს, დიდი ეურადღებით უნდა მოეკიდეთ სპორტული ორგანიზაციის, ძირითადად მუშაობის დაგეგმვაში და ორგანიზაციის ასპექტში, რადგან ჩვენ ეკ ხუთ. მე ვეკვეთ არა ერთ, არამედ სპორტის ხუთ სახეობაში, რომელიც სპორტსმენებისგან მოითხოვს დიდ ფიზიკურ გამძლეობას და თანამედროვეობის ხუთჭიდის ამერიკ თანამედროვეობის ხუთჭიდელთა ხრულ ტექნიკის ხრულ ხრულ ხრულ

ფიზკულტურისა და სპორტის საკავშირო კომიტეტში

სამკერდე ნიშანი — „საზოგადოებრივი ინსპექტორი“

სსრ კავშირის მინისტრთა საბჭოსთან არსებულმა ფიზიკული კულტურისა და სპორტის კომიტეტმა დაამტკიცა დებულება სამკერდე ნიშნის, „საზოგადოებრივი ინსპექტორის“ დაწესების შესახებ.

„საზოგადოებრივი ინსპექტორის“ სამკერდე ნიშნით ჯილდოვდებიან საზოგადოებრივი ინსპექტირების, რომლებიც მუშაობენ სპორტული საზოგადოებაში ან ფიზკულტურის კოლექტივებში არანაკლებ 3 წლის მანძილზე და ახეთ ნიშნებ მიჩვენებულები მაღალი ორგანიზატორული და საკრატიკო მუშაობაში.

„საზოგადოებრივი ინსპექტორის“ სამკერდე ნიშნით დაჯილდოების ზედაზე ფიზკულტურის და სპორტის ორგანოების კოლეგიათა სხდომაზე ორგანიზაციის წარმომადგენლის დასწრებით ღია ხმის მიცემით ხმათა უმრავლესობით.

„საზოგადოებრივი ინსპექტორის“ სამკერდე ნიშნით დაჯილდოებულ პირებს ენიჭებათ ფიზკულტურის კოლექტივების ხელმძღვანელობის უფლება.

ფიზკულტურის სადამსჯავრო, ფიზკულტურის კოლექტივების კოლეგიების და ა. შ.

სამკერდე ნიშანი მზადდება სპილაკლორი შენადნობისა და სამი ფერის ემალისაგან. მას აქვს ბაზეტრად ოცდაერი მილიმეტრის ფორმა (სიმაღლე 30.38, სიგანე—20.38).

ემალის თვარ ბრმაზე ნაბეჭდად ოცდაერად ოქროსფერი ასოებით წარმოდგენილია „საზოგადოებრივი ინსპექტორი“. ნიშნის ცენტრში მოქლონზე ფრინველ ფიფქი, რომელიც წვიტებ ფრინველ ხალარს.

მედალიანი ნამოყიდებული წოლი ემალის ხეთფერიან ვარსკვლავს.

ᲓᲔᲛᲐᲡᲐᲮᲣᲠᲔᲑᲘᲡᲐᲗᲕᲘᲡ, ᲜᲐᲧᲣᲤᲘᲔᲠᲘ ᲛᲣᲨᲐᲝᲑᲘᲡᲐᲗᲕᲘᲡ

ᲡᲐᲑᲭᲝᲗᲐ ᲙᲝᲛᲘᲢᲔᲢᲘᲡ ᲒᲐᲛᲒᲔᲒᲚᲔᲑᲐ

ᲡᲐᲑᲭᲝᲗᲐ ᲙᲝᲛᲘᲢᲔᲢᲘᲡ ᲒᲐᲛᲒᲔᲒᲚᲔᲑᲐ

ᲡᲐᲑᲭᲝᲗᲐ ᲙᲝᲛᲘᲢᲔᲢᲘᲡ ᲒᲐᲛᲒᲔᲒᲚᲔᲑᲐ

ᲐᲮᲚᲝ ᲑᲠᲫᲝᲚᲘᲡ ᲡᲐᲤᲣᲫᲕᲚᲔᲑᲘ ᲙᲠᲘᲖᲘᲡᲨᲘ

ᲛᲫᲚᲝᲕᲡᲝᲜᲔᲑᲘ ᲡᲢᲐᲠᲢᲖᲔ ᲒᲐᲛᲝᲕᲘᲓᲜᲔᲡ

ᲛᲝᲡᲐᲕᲐᲚᲘᲐᲜᲝᲑᲘᲡ ᲓᲐᲡᲐᲬᲧᲘᲡᲘ ᲒᲐᲜᲬᲧᲝᲑᲘᲡᲗᲕᲘᲡ

ᲮᲐᲚᲮᲘᲐᲜᲘ ᲐᲠᲛᲘᲔ ᲗᲐᲕᲘᲡᲘᲡᲣᲤᲚᲔᲑᲘᲡ ᲛᲔᲫᲐᲚᲝᲔᲑᲘ

„ლ ე ლ ო“

მე-2 გვ. № 30 (1044).

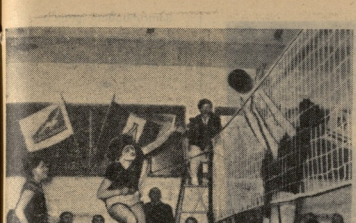

გათამაშების მეორე ტური

საკვირო პირველობა ფრენბურთში წელს ორ წრედ ტარდება პირველი ზამთრის, ხოლო მეორე — ზაფხულისა. ყოველ წრეში ჩემპიონატი მოსწორდა გუნდებს სამ ტურს თამაშობენ. ქალთა ჩემპიონატის პირველი ტურის შეხვედრები უკვე მოეწერო მოსკოვსა და რიგაში. თბილისის „ბურევესტნიკის“ გუნდი მამაში წარიგზავნება გამოცდილ ქართველთა ფრენბურთელთა ხუთ შეხვედრიდან ყველა წააგო. — მოსკოვის „სპარტაკთან“, ხარკოვის „ბურევესტნიკთან“, ტალინის „კალევთან“, რიგის „ვირსაველთან“ და მოსკოვის „ლოკომოტივთან“.

მეორე ტურის თამაშები მოეწერო ბაქოსა და თბილისში. თბილისის „ბურევესტნიკის“ გუნდი თამაშობდა ბაქოს ჯგუფში. მასთან ერთად იქ გამოდიოდნენ მოსკოვის „დინამო“ და „ლოკომოტივი“. ბაქოს „ნეფტიანიკი“, ერევნის „დინამო“ და რიგის „დვეინა“. ყოველ გუნდს უნდა ჩატარებოდა მხოლოდ 3 შეხვედრა.

პირველ კალენდარულ დღეს თბილისის ყმაწვილ გუნდს შეხვდა კოლხიდის „დინამო“. სტარტიდანვე ფრენბურთელებმა ეს შეხვედრა ადვილად მოიგეს. ორ სეტში ჩატარებული მხოლოდ 3 შეხვედრა.

პირველ კალენდარულ დღეს თბილისის ყმაწვილ გუნდს შეხვდა კოლხიდის „დინამო“. სტარტიდანვე ფრენბურთელებმა ეს შეხვედრა ადვილად მოიგეს. ორ სეტში ჩატარებული მხოლოდ 3 შეხვედრა.

პირველ დღეს თბილისის „ბურევესტნიკმა“ შეხვდა მოსკოვის „დინამო“, რომელიც თამაშობდა თავისი ძირითადი შემადგენლობით. თბილისელთა შორის იყვნენ ვასკაიძე, ოდიშარია, ბატონიშვილი, ჯანაშია, ჯანელიძე, ბერიძე, ჯაფარიძე და ა. ანანიაშვილი.

მეორე

ᲛᲝᲜᲐᲙᲝᲕᲘ. (ტელეგრაფით, ჩვენი პროკორ.). დღეს ინტერესი გამოიწვია საბუთთა კოქშირის პირად-გუნდურმა პირველობამ ცალ-ცალკეთა ფიგურულ სრიალში, რომელშიც მონაწილეობდნენ „დინამოს“, „ბურევესტნიკის“, „სპარტაკის“, „ტორპედოსა“ და სხვა სპორტსაზოგადოებათა წარმომადგენლები.

ჯიგთა შეჯიბრებაში ისევე, როგორც გასულ წელს, უძლეველები იყო ლ. მიხაილოვი („სპარტაკი“ მოსკოვი), ქალთა შორის ჩემპიონის წოდება მოიპოვა მისკოვის „დინამოს“ გუნდის წევრმა ვ. ოსაპოვამ.

წყვილთა შეჯიბრებაში სიტვეთსო ყველენინგრადელი სპორტსმენები ნ. ბაკუშევა და ს. ფეკი („დინამო“).

გუნდურ ჯიგთაში გამარჯვება მოიპოვეს დინამოელებმა. მეორე ადგილზეა „ბურევესტნიკი“, მესამეზე — „სპარტაკი“.

* * *

ᲡᲣᲠᲐᲗᲖᲔ საბჭოთა კავშირის ჩემპიონი ვ. ოსაპოვა ასრულებს ნახტომს.

ფოტო ა. ბაგანოვისა (სატეს).

სპორტსაზოგადოება
„კოლმეურნის“ რაიონული
კონტორა-სტამბა

ᲡᲘᲫᲚᲔᲜᲐᲚᲘ

ჩატარდა „კოლმეურნის“ სილნის რაისაბჭოს VIII კონფერენცია. რაისაბჭოს მეშვიდის მუსაბჭოს ილია პარავა ვ. ყიკიძემდლისა. კამათში მონაწილეობა მიიღეს ა. თამარაშვილმა, ს. ტარიშვილმა, შ. ტოლორდავამ, ა. ზიგზაგაურმა, ვ. მირიანაშვილმა, ს. ჯიბლაძემ, ვ. ნაკვალიშვილმა, ა. ხმალაძემ და სხ. მეცადინეობა.

მომხსენებელმა და კამათში გამოსულებმა, აღნიშნეს ის წარმატებები, რასაც სილნის „კოლმეურნის“ რაისაბჭოს მიაღწია გასულ წელს სოფლად დაშენებულ-გაფართოებულ ნიშნობნებისა და თანაგრძნობის მიმართებაში.

ბრძანდა კოლტეხნების ნაფიცი ბუღალტრის ცხესანაძის და კლიკერ მიეხილავთა რესპუბლიკურ შეჯიბრებებში. გ. ფხაველიშვილის წ-ლოლეტარიან მარტყოფის ჩემპიონის ხაზინა, ხოლო გ. ჩაბაიძეს და დარბაზოვანის გაფლატებაში.

მეორე ადგილი.

რაისაბჭომ მეშვიდეში ადგილი ჩ'ორდა ინიშნებელთან ნაცლად-ბუმბულეც ეს გამსაკუთრებით იყვნენ სპორტული ბაზების შენებლობისა და კეთილშობილობის ბევრ საკოთხებზე. ბევრ საკოთხებზე ორგანიზაციამ უყურადღება ფიზკულტურის და კლასობრივ ბრძოლაში. ზოგიერთ ორგანიზაციამ ფიზკულტურის და სპორტის ნაცლად ნაკლებ ყურადღება მიაქცია ფიზკულტურის ნაირსახეობებს, ხოლო ზოგიერთ ორგანიზაციამ საერთოდ დაივიწყა ფიზკულტურა და სპორტი.

ბაზების მშენებლობის საქმეში ბევრ ორგანიზაციას ნაკლებ ინიციატივა გამოიჩინა. ბევრ ორგანიზაციას ბაზების მშენებლობა ნაცლად ნაკლებ ყურადღებას აქცევდა. ბევრ ორგანიზაციას ბაზების მშენებლობა ნაცლად ნაკლებ ყურადღებას აქცევდა. ბევრ ორგანიზაციას ბაზების მშენებლობა ნაცლად ნაკლებ ყურადღებას აქცევდა.