პროლეტარებო ყველა ქვეყნისა, შეერთდით!

ლელო

საქართველოს სსრ მინისტრთა საბჭოსთან არსებული ფიზკულტურის და სპორტის კომიტეტისა და პროფკავშირთა საქართველოს რესპუბლიკური საბჭოს ორგანო

Орган Комитета по Физической культуре и спорту при Совете Министров Грузинской ССР и Грузинского республиканского совета профсоюзов

№ 88 (1102) | ხუთშაბათი, 28 ივლისი, 1957 წ. | ბაქოცვლის 80-13 წელი | ფასი 20 კაპ.

მოგვაგონებთ, რომ...

...ახლოვაზრდობის პირველ სპარტაკიადაში მეცხრამეტე სპორტული თამაშებში, რომელიც შედგა 1953 წლის ზაფხულში რუმბულთის დედაქალაქ ბუქარესტში, მონაწილეობდა 3.558 სპორტსმენი 35 ქვეყნიდან. ჯოჯი ვრომაძენის ეკიპირებულნენ სპორტის 18 სახეობაში, ხოლო ქალები — 10-ში.

...შეკიბრებათა მსოფლიოში დამყარებული იქნა მსოფლიოს 5, ევროპის 5 და 83 ეროვნული რეკორები.

ორი მსოფლიო რეკორდი დაშვა-რებულ იქნა სპეციალურ სპორტსმენებს მიერ მძლეოსნობა შეკრებრების დისციპლინებში დღეს ანაბათ-რებენ 4X200-მ ესტაფეტაზე, საფრანგეთის, ავსტრალიის, კანადის ესტაფეტამ ანგარიშით 8.36,4 აღემატნენით ხოფილ მსოფლიოს ხუთწუთში მოყრილი 4.888 ქულა.

* * *

...II მეკიბრეულ სპორტულ თამაშებში, რომელიც 1955 წლის ავგუსტში პოლონეთის დედაქალაქ ვარშავაში ჩატარდა, მონაწილეობდა 4.000 სპორტსმენი 40 ქვეყნიდან. ჯოჯი ერთიანების ცალიერობენ სპორტის 23 სახეობაში, ხოლო ქალები — 15-ში.

შეკიბრების მსოფლიობაში გაუწევნებელ იქნა ასზე მეტი ეროვნული რეკორდი. 1952 წლის ოლიმპიურ თამაშებზე მეტია ფიდა ამყენა 24 სპორტსმენმა.

...შესანიშნავი შედეგი, რომელიც მსოფლიო რეკორდს ფლობდა, ამყენა ავსტრალიელმა სპორტსმენმა ქალმა მორეტი ფი ჰანტინტონელმა. 3.46 100-მ. ბარიბაზე 11,3 წამით.

...გერმანიის დემოკრატიული რესპუბლიკის სპორტსმენმა ქალმა ურსულეც ფრანცმა 400 ჰ ბარიბაზე დაამყარა მსოფლიო რეკორდი — 54,4 წამი.

...ახალგაზრდა ძლეოსანმა მიხეილ კრივონოსოვმა ურო ტურნირზე 64 ჰ 33 კგ, ჯამ მან-ში მსოფლიო რეკორდზე 28 კგ მეტი იყო.

...ზალტი მარეკრებებით გამოვიდნენ საბჭოთა სპორტსმენები ევროპის ეროვნული და ღელინდი ჩემპიონატის ბაკეთ თეზი. სულ ნათქვამია:

...პროფკავშირების ძირეულად უფ-

ფრენთისა და ლენინგრადის მძლეოსანთა ამხანაგური შეჯიბრების დროს, ლენინგრადელმა ლეონიდ სტასიოვმა დაამყარა ახალი მსოფლიო რეკორდი სიმაღლეზე ხტუომაში — 2 მეტრი და 16 სანტიმეტრი. ეს 1,1 სანტიმეტრით აღემატება მსოფლიო რეკორდს, რომელიც ეკუთვნოდა ჩ. დიემასს (აშშ).

* * *

სურათზე: ი. სტასიონოვი ხუთს 2 მეტრ და 16 სანტიმეტრ სიმაღლეზე. ფოტო ნ. ნიუშენოვისა და ვ. ფედოსიეევისა. (საკავშირო).

სახელოვანი 50 წელი

წითური მუშათა კლასის ყველაზე მახვილგონიერი ორგანიზაციაა. რომელსაც თავიანთ რიგებში 47 მილიონზე მეტ მუშასა და მოსამსახურეს ერთიანებენ, ეწევიან მასობრივ ორგანიზაციულ და აღმშენებლობის მუშაობას, რაზმავენ მშრომელებს კომუნისტური მშენებლობის გრანდიოზული ამოცანების შესრულებისათვის, ისინი მუშათა კლასის მასებს აერთიანებენ მის ავანგარდთან — კომუნისტურ პარტიასთან. ისინიცაა მშრომელთა სახელმწიფოებრივი ხელისუფლების ორგანოები. საქმეები და ცხოვრებაც ამის ნათელ დასტურს ხედავს.

პროფკავშირი კავშირები დიდ მუშაობას ეწევიან ჩვენს ქვეყანაში ფიზკულტურისა და სპორტის აღმავლობის საქმეში. პროფკავშირების ხელმძღვანელობით სპორტული ორგანიზაციების საზოგადოებები, რომელთა რიცხვში ამჟამად 6 მილიონამდე ფიზკულტურელი. ჩვენი ქვეყნის სპორტის ბაზებისა და ნაგებობების 70 პროცენტზე მეტი პროფკავშირების უძლიერესი სპორტული ორგანიზაციების წინაშე დგას ახალ ეროვნული ამოცანების შესრულების ამოცანა. ეს ამოცანები ნათლად არის ჩამოყალიბებული საქართველოს კომპარტიის ცენტრალური კომიტეტისა და საქართველოს სსრ მინისტრთა საბჭოს დადგენილებაში „საქართველოს სსრ ფიზკულტურის და სპორტის განვითარების ზომების შესახებ“.

ჩვენს რესპუბლიკაში მასობრივ-ფიზკულტურული მუშაობის აღმავლობის საქმეში თავიანთი წვლილი შეაქვთ ქალაქ ნინოწმინდის სპორტული საზოგადოების „ნიგრიკა“, ქალაქ ბორჯომის „ნაღვარევის“ საზოგადოების, ქალაქ ახალციხის „ტაო“ და სხვა კოლექტივების ფიზკულტურულ-მასობრივ მუშაობაში. ჩვენ ამ მშობლიურ ფიზკულტურულ ორგანიზაციებში ფართოდ გავრცელდა ფიზკულტურული ლენინგრადის ფართო გავრცელება, ამისათვის წარმოებაში, დაწესებულებებში უზრუნველყოფილი მაღალკვალიფიციური მეთოდისტები.

ფიზკულტურასა და სპორტში ახალი წარმატებების მოპოვებით შევხვდით პროფკავშირების ქალაქების 50 წლისთავს პროფკავშირების ფიზკულტურელები და სპორტსმენები!

ახალი რეკორდები

ბრწყინვალე წარმატებას მიაღწია ირკუტსკში გამართულ ელოსპორტიადა ვეიტლეტიკაში ახალგაზრდა ელექტრომონტაჟნის ზასადა ტუმენცევმა. 100 კილოგრამი მან დაფარა 2 საათსა და 46 წუთსა და 27,5 წამში. ეს ახალი მსოფლიო რეკორდია.

ჰელსინკის ოლიმპიურ საცურაო აუზში მძიმეატლეტთა ცისტერნათა და ფრენის მოცურავეთა ჩემპიონატი შეკრებაზე.

ცისტერნის მოცურავე ქალმა ეღეი ვოლმა 100 მეტრი თავისუფალი ტრელით გაცურა 1 წუთსა და 06,1 წამში. ვოლის ეს შედეგი ახალ საკავშირო რეკორდს ეთანაბრება.

ინგლისის მეჭიდრის რეგინა მეიერის ტეხნიკის დროს,

სურათზე: ოთხბოხასმენიანი ნავების ჩხრიალის დროს,

ფოტო ი. ეფიანებულ პრეს ფოტოხრონიკა.

ქალთა ნაკვეთრფიალი

პიანრუ

საქართველოს ჩემპიონმა ქალაქ-ში კარგად დაიწყო ფინალი. XI ტურში ორი შეხვედრა კიეველ ჯოკეს. სიცილიდან დაკვეთა მან წერილი პაიკი და ძლიერი ორიგინალური, მხედრის წერილით კაკმაძეზე ითქვა კოდაი დაფაზე ლ.ზირი. მე-17 სვლაზე კიეველ ფიგურიდან დაბრძა. ამ დღეს კაკმაძეს კონკურენტებმა ორთაბრძოლ ეჩვენეს ორ კლასიკურ სიტუაციაში პარტიაში სპორტსმენთან პარტნიორ და ლელა ბაბილოსელის დაკვეთებით ორ ეტიუდის დაამთავრეს და ლელა ბაბილოსელს დაუთმეს.

20 იანვრის ტურნირის მიმწერელებმა უკანასკნელ ტურში ჩემპიონის ვერიკაციას ორი ერთეულით ჩამორჩა. ამ ტურნირის დაბოლოს ლელა ბაბილოსელ

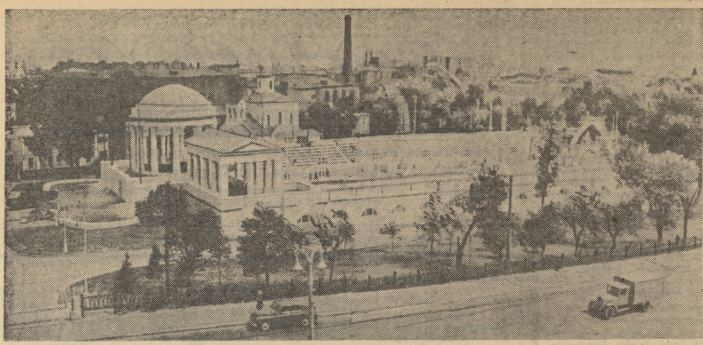

მესამე შეკრებილი სპორტული თამაშების მზვიდის დღესაწაული, მოსკოვში, მენინგის მოედანზე, ს. ხაპირინა აწევს ბარბელს. ცენტრალური ამწე, რომელიც საცეროო ბილიკების გარდა აქვს სახტომი კომპლექსი.

• • •

ს უ რ ა თ ხ უ ი: დღა საცეროო ამწის ზედა.

ახალი ჩემპიონები

ნორჩი მოჭადრაკეების რესპუბლიკური შეჯიბრებები ჯაბანის საჭადრაკო სკოლის ბინაზე გაიხსნა. ორ დღეში ექვსმა ნორჩმა მოჭადრაკემ ერთმანეთს ორ-ორი პარტია ჩაუტარა. ამ ექვსეულის ოთხი წევრი, რომლებიც ადგილის მიხედვით ბრწყინვალედ ასრულებდნენ ოთხი ოსტატის ნორმას, ჯაბანის სკოლის მოსწავლეები აღმოჩნდნენ. ეს ოთხი ბიჭი ადრეც ითქვა ამ ფურცლებზე, ამიტომ ჩვენი რესპუბლიკის ნორჩ მოჭადრაკეთა ნაკრები ბევრს არაფრით ჩამოუვარდება.

ნორჩ მოჭადრაკეებს რესპუბლიკური შეჯიბრებების ჯაბანის საქმეთა კომისიის მოსწავლეობრივი ბუნებრივ გამზადებაში.

ბრძოლა ტურნირებში, რომლებიც ჩატარდა ბორჯომის ინტერნატების სახლობის ბაკის სფეროსთვის, დასპეციალით აღინიშნა. ჯაბუკების შეჯიბრებაში ჩემპიონის სახელისათვის იბრძოდა 16 მოჭადრაკე თბილისიდან, ბათუმიდან, ფოთისა და ზუგდიდის, ჩაშურიდან, ზუგდიდიდან, ჯიათურიდან და სხვა ქალაქებიდან. მრავალრიცხოვანი მაყურებელი, რომ ბევრი ადგილი ჩაეჭირა ქვეყნის სხვადასხვა კუთხიდან ჩამოსული დამსვრებული იყო, თამაშებს გატაცებით ადევნებდნენ თვალს.

თავიდანვე ლიდერი გახდა თბილისი. ხელი პირველობრივობისაში 3. თინიკინი. მაგრამ V ტურში მას ლიდერი. ბა ჩამოართვა პირველობრივობისაში თ. ჯაბუტაშვილმა (ბათუმი), რომელ მაც ნისი შეხვედრებში მხოლოდ X ტურშიდა შეძლო. 3. თინიკინმა, რომელიც ბევრ ძირითად შეტოკებს ცდილობდა მისდევდა, დაიპრანა ლიდერობა და ბოლომდე შეინარჩუნა იგი. 3. თინიკინმა 12 შეკვეთ მოიპოვა ჩემპიონის სახელი. II ადგილზე აღმოჩნდა 1956 წლის ჩემპიონი თბილისელი ა. ოზოსაშვილი (10,5 ქულა), III ადგილზე — თ. ჯაბუტაშვილი (9,5 ქულა).

ორკანკალებად დამეხტებელი იყო გოგონების ტურნირი. აქ ჩემპიონობაზე პრეტენზია 10 მოჭადრაკემ წარადგინა. ტურნირს დაწყებულებრივ არა გამოცდილი პირკალთაშორისებები ბ. ბეცქრაციც, ან თბილისის ჩემპიონი ვალერიანი 3. სტაბილიც, არამედ ნ. ჯაბაკელაც. შეხვედრების მეხუთე დღეს მას გაეცნენ მესამეთანრიგიანი. სამს მარინე ჩიაბრიძე, რომელმაც მოიგო პარტიები ბ. ბეცქრაციასა და ნ. სტაბილიციასაც. თითქოს ჩემპიონი უკვე გამოკვლეულად იყო, როცა დამამთავრებელ ტურში 3. ჩიაბრიძე მოულოდნელად დამარცხდა თვლილეულ ხუცაშვილთან. მისმა კონკურენტმა გ. ბეცქრაციამ შეუხვიბრების დასკვნითი პარტიის მოგებით დაისაკუთრა ჩემპიონის სახელი. გ. ბეციბერიძემ მოიგო 7,5 ქულა, 3. ჩიაბრიძემ — 7. III-IV ადგილები გაიყვეს 3. სტაბილიციამ და ნ. ჯაბაკელაძემ (6-6 ქულა თითოეულს).

ასეთი იყო სპორტული ბრძოლა. შემოქმედების მხრივ შეიჭვები შეიძლება დამაქმაყოფილებლად მივიჩნიოთ. მრავალმა ნორჩმა მოჭადრაკემ გამოაჩინა საიდუმლო ოცონის საკოთხების ცოდნა. საშუალოზოგიერთ ნორჩის მრავალი წარმოსადგენელი ჯერ არს არის დაუფიქრებელი დებიუტის პრობლემების. ეს ითქმის, რომ მათთან საჭიროებელი ფიზიკის არ დგას სათანადო სიმაღლეზე. რაც შეეხება ნერვშებიობის თამაშს, აქ საკითხი უფრო რთული, რადგან პარტიის ამ სტადიის შესწავლა ბევრადაა დამოკიდებული გამოცდილებაზე, რაც ბუნებრივია, ბავშვებს ცერიე ჟქვთ. სამწუხაროდ, შეა თამაშში ბავშვები გამეფიციდან ახორციელებენ კომბინაციებს, მომხალვე მწვრებს.

რაც შეეხება ცალკეულ მოჭადრაკეებს 3. თინიკინს, თ. ჯაბუტაშვილს, ბ. ბეცქრაციას, 3. ჩიაბრიძეს, ნ. ჯაბაკელაძეს, ნ. ხუცაშვილს, ნორჩ მოჭადრაკეთა თამაში გამოამეფიციენ. სტატისტიკურ მონაცემებს მიხედვით 2. სტაბილიციას, რომელზეც ადრიდან ყველაზე ფიქრობდნენ, ნორჩ მოჭადრაკეთა ნაკრებში ჩამოყალიბებისათვის ძირითადი ფიგურა უნდა გამხდარიყო, ნაკლებად გამოავლინა ეს თვისებები. ნორჩ მოჭადრაკეს ხშირად ეტყობა ზედმეტი თავდაჯერებულობა, ზოგჯერ ის ზედმეტად ადვილად ეკიდება ზოგიერთ სირთულეს, ხშირად ვერ ამჩნევს ხოლმე ხელსაყრელ კომბინაციებს. ეს ნაკლი ნორჩ მოჭადრაკეს ხშირად ეტყობა

მეგობრული შეხვედრა ინგლისი-საქართველო

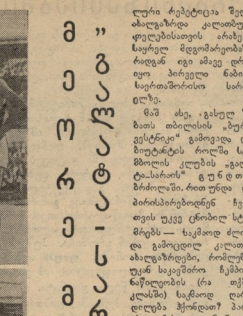

ლური რეპუტაცია შეიძლება ახალგაზრდა კალათბურთელთათვის არაჩვეულებრივად სერიოზულ გამოცდას წარმოადგენდა. ამიტომ ჩვენ ძალიან ვღელავდით. მაგრამ ეს ვნება ადრე დროს იყო პირველი წამიერი საერთაშორისო სამიანი ტალღა.

მაშ ასე, „გასულ შაბათს თბილისის „ბურევესტნიკი“ გამოვიდა დებიუტანტის როლში ტაშმოლილ კლუბის „გალატასარაის“ გუნდთან შხვედრაში. ორთ უნდა ითქვას, რომ ორივე პირველ სერიოზულ პირისპირებიდან ჩვენთვის უკეთ ცნობილ სტუდიაზე — საკმაოდ ძლიერ და გამოცდილ კალათბურთელებს. ორთქლმავალივით ბუნებრივ უკან საკვირველი ჩემპიონობა მოიპოვეთ (რა თქმა უნდა „ბ“ კლასში) საკმაოდ ღირსეული გამოცდილება ჰქონდათ? პირველ ტაიმებში ახალგაზრდებს მოწოდებული, ენერგიული.

მაგრამ კი არ სწრაფი ასეთი პელნიური დრიბლი, ხალო ზოგიერთ. ფიდელური სვეტებულის სამარცხვინო ბურთის წაწყმედა. მოიელთა. ფურცლებზე წაიკვეთა მატჩი და ახლა ყოველწლიური შეეცდებით სამაყენო უზღთ მასპინძლებს. — — ფიზრთხებენ ისინი და ამაში არ ცდებიანენ. თუ ჩვენ გადაწყვეტილი ჰქონდათ მოგება და რეკვიზის სამუ მათ გამოდებულად ეჩვენებოდათ.

ვთქვათ, თუ ჩვენს მწვრთნელმა ერთი უსაფრთხო ფაქტი შეიძინა — მოწონააღიდეთ შორის ერთი ძალზე მაღალი კალათბურთელი. დოქტორ ალი ტრისმა არ აცილება ამხრის ლეკვივის თამაში, მაგრამ არ შეიძლებოდა მის სიმღერას (2 მეტრი 1 სანტიმეტრი) არ შეეკრთო ივი. მწვრთნელმა შეიცვალა თავისი პირველივე გადაწყვეტილება და თან ტომათეისის (№ 10), ნაცვლად მაღალი ტაქის ზედა ტაეკვალზე (№ 12) აიღო ბეჭი, რომელსაც დანარჩენი პარტნიორების დამხმარედ ეფხი „ჩაეკეტა“ ანზონი. რა თქმა უნდა, თუ ამ პირველ ნეხვიულმა დაიყენებს. დნენ.

მწვრთნელის შეშფოთება გამართლი პირველსავე წუთზე, როდესაც ლეგიელ პირველი ბურთი გადასცა პარტნიორს, შეშფდა მიილი ფარქვენ გადაეცემა და იოლად გაჰპა ანგარიში. გასაკირი არაა, რომ მასპინძლებმა თამაში ნკრაფად დაიწყეს და პირველივე წუთზე ზე რამდენიმეჯერ დაფარიმენტ. ლეონიძე (№ 14) ორეულივე ზუსტად ესროლა კალათს და გაიმეორა ანგარიში, მაგრამ აქ მოთელთლედვილად შემოვიჭრა ტოგონიტე ფარჩვენ, მწვრთნელი ანგარიში თანაბარო ყო. ჩაადგილებენ თბილისელები ეკიპირებულნენ თორ ჭეშტას, ოფიციალი ძლივ წაბს პასუხისგებენ. მაგრამ ეკი ალნა და ვიმ ხელი მიიმეცა ამის საშუალება. გენერალი ანგარიში ნახევარ საათზე მეტხანს ვერ გაიხსნა. ამ ხნის განმავლობაში ორივე გუნდმა ბევრი ტაიმაუტი მოითხოვა, ოღონდ ეს ტაიმაუტები ნაკლებად ეხებოდა ტექნიკურ ნაკლოვანებებს, ვიდრე ფსიქოლოგიურ ფაქტორებს. ორივე გუნდი ცდილობდა ფსიქოლოგიური ზეწოლა მოეხდინა მოწინააღმდეგეზე, ხოლო ეს ზეწოლა ორივე მხრიდან ერთნაირად ეფექტური აღმოჩნდა.

ამ ნერვიული ბრძოლის ფონზე ნათლად გამოიკვეთა ის ფაქტი, რომ ჩვენი ახალგაზრდები ჯერ ვერ ფლობენ საკმარისი ფიზიკური მომზადების ისეთ დონეს, რომელიც საშუალებას მისცემდა მათ ტემპერამენტი სრულად გამოეყენებინათ. ამ ნაკლოვანებამ ბოლოს და ბოლოს ნათლად იჩინა თავი მეორე ნახევრის დასაწყისში, როდესაც ჩვენი ბიჭები ფიზიკურად ვერ გაუძლებენ მოწინააღმდეგის ფარს და შედარად ხელიდან გაუშვეს ინიციატივა. ამ ნაკლოვანებას ვერ დაფარა ვერც ის ფაქტი, რომ ჩვენ ბიჭებს ბევრად უკეთ ჰქონდათ ათვისებული ტექნიკური ელემენტები, ვიდრე მათ მოწინააღმდეგეებს.

ამ ნაკლოვანების ნათელი მაგალითი იყო ის ეპიზოდი, როდესაც ჩვენი ბიჭები ორ-სამ წამში ვერ ახერხებდნენ ნახევარ მოედანზე გადასვლას, ხოლო მათი მოწინააღმდეგეები ამ დროის განმავლობაში ასრულებდნენ ორ-სამ სწრაფ შეტევას და ხშირად ამთავრებდნენ კიდეც მათ.

ამ ნაკლოვანებამ ბოლოს და ბოლოს ნათლად იჩინა თავი სრულიად ბუნებრივად, ისე, რომ ჩვენ ბიჭებს ვერ ვუსაყვედურებთ. ეს ნაკლოვანება ბუნებრივი იყო ჩვენი ახალგაზრდებისათვის, რომლებიც ჯერ ისევ ვერ ეგუებიან ამ ტემპერამენტულ თამაშს, რომელიც ევროპის ბევრ ქვეყანაში ჩვეულებრივ მოვლენად ითვლება.

ამ ნაკლოვანების მიუხედავად, ჩვენ ბიჭებმა ღირსეული ბრძოლა გაუწიეს ინგლისელ სტუმრებს და ბოლომდე შეინარჩუნეს ბრძოლისუნარიანობა. ამ მხრივ ჩვენ ბიჭებმა ნამდვილად ისახელეს თავი.

ინგლისელ სტუმრებს ბევრი რამ ჰქონდათ ჩვენ ბიჭებისათვის სასწავლებელი. ამ მხრივ ინგლისელ სტუმრებს ბევრი რამ ჰქონდათ ჩვენ ბიჭებისათვის სასწავლებელი. ამ მხრივ ინგლისელ სტუმრებს ბევრი რამ ჰქონდათ ჩვენ ბიჭებისათვის სასწავლებელი. ამ მხრივ ინგლისელ სტუმრებს ბევრი რამ ჰქონდათ ჩვენ ბიჭებისათვის სასწავლებელი.

ფეხბურთის საერთაშორისო ორგანიზაციებში

ამის წინათ ციურიხში შედგა ფეხბურთის საერთაშორისო ფედერაციის (**ფიფა**) აღმასრულებელი კომიტეტის სხდომა, ხოლო კოპენჰაგენში — ფეხბურთის ასოციაციების წარადგენების კონგრესი.

სხდომაზე მიიღეს გადაწყვეტილება **ფიფას** 1958 წელს კონგრესზე შემდეგი ჩატარების შესახებ მსგავსი ფეხბურთის მოყვარულთათვის, რამდენადაც ამჟამად მიმდინარე მსოფლიო პირველობაში მონაწილეობის უფლება აქვთ როგორც პროფესიონალებს, ისე მოყვარულებს.

აღმასკომმა კომისიას, რომლის შემადგენლობაში არიან ანდრეევი (იუგოსლავია), პაპრა (ჩეხოსლოვაკია) და ბაუეერსი (გფრ), დაავალა შეისწავლოს საკითხი როგორც პროფესიონალებს, ისე მოყვარულებს.

აღმასკომმა კომისიას, რომლის შემადგენლობაში არიან ანდრეევი (იუგოსლავია), პაპრა (ჩეხოსლოვაკია) და ბაუეერსი (გფრ), დაავალა შეისწავლოს საკითხი როგორც პროფესიონალებს, ისე მოყვარულებს.

აღმასკომმა სხდომაზე **ფიფას** წევრად მიიღებულ იქნენ კორეის სახალხო დემოკრატიული რესპუბლიკის, ტუნისისა და მაროკოს ფეხბურთის ორგანიზაციები. ამრიგად, ფეხბურთის საერთაშორისო ფედერაცია თავის რიგებში აერთიანებს 92 ქვეყანას.

აღმასრულებელმა კომიტეტმა მოისმინა კიდევ ერთი, მეტად საინტერესო საკითხი უნგრეთის იმ ფეხბურთელების შესახებ, რომლებმაც ოქტომბრის დღეებში დატოვეს თავიანთი ქვეყანა. უნგრეთის ფეხბურთის კავშირის გადაწყვეტილებით ბრაზილიის წინააღმდეგ გამართულ მატჩებში მონაწილეობისათვის 1958 წლის პრილიდან დისკვალიფიცირებული იყვნენ გროშიჩი, პუშკაში, ციბორი და კოჩიში. **ფიფას** აღმასკომმა დისკვალიფიკაციას ვადას კიდევ ერთი წელი დაუმატა. ამრიგად, გროშიჩი, პუშკაში, ციბორი და კოჩიში ფეხბურთის თამაშის უფლებას მიიღებენ მხოლოდ 1959 წლის აპრილის შემდეგ.

აღმასკომმა დაადგინა შემთხვევის „ოქროს წესი", რომელიც ეხება ფეხბურთის მატჩების ხანგრძლივობის გაზრდებას.

ფეხბურთელთა ასოციაციის ევროპის კავშირის ანსამბლების მუშაობაში მონაწილეობდა ევროპის 28 ქვეყნის წარმომადგენელი.

განსაკუთრებით ბანგრძლივი იყო დისკუსია ნაკრები ნაკეთბილური გუნდების ევროპის თასის გათამაშების შესახებ. დღეს ევროპა ერთმა ნაწილმა გაიღაშქრა ამ ჯილდოს მოსაპოვებლად. სხვები წრფელდებიან შემოვიდნენ ევროპის თასი გათამაშების მხოლოდ ისეთ ფეხბურთელთა შორის, რომელთა ასაკი არ აღემატება 23 წელს. 15 ხმით 13-ის წინააღმდეგ ანსამბლემ მიიღო გადაწყვეტილება 1959 წლიდან დაიწყოს ევროპის თასის გათამაშება ნაკეთნილურ ნაკრებ გუნდებს შორის.

სწავლის შესახებ

ვ. კუნი,
მხოფლიო, ოლიმპიური რეკორდსმენი, სპორტის დამსახურებული ოსტატი.

ერთი წრე ჩვენ გავირბინეთ პატარა ჯგუფთან ერთად, შემდეგ პირს კვლავ შევთავაზე სწრაფი ტემპი და ვცდილობდი ისე წამეყვანა წინ, რომ ბოლო წრეზე ძალა არ დაეკარგა. ..67,6 ..67,6 წამი... ეს დრო სისწრაფეა 10 ათას მეტრზე გაბნისათვის, მაგრამ პირი კვლავ მოშეკრული, კვლავ შეჭირვი წინ...

ვინ არის ჩვენს შორის მორაგორე და ვინ მსხვერპლი? ალბათ მაყურებელი უმჯობესობის პირის თვლა და მონადირეები. და ის აზრი არის ჩვენთვის, რომ კვლავ შეიძლება ისეთი ფენომენების აღმოჩენა, რომელიც უნდა გამოვიყენოთ სპორტის ფილების აწმყოსთვის.

ჩვენი ლანდაში კვლავ ერთდროულად შეჯრებილია ის ახალგაზრდა პიონერთა პილიგიდან შემოსული ბიჭები და გოგონები, რომელთა ნიჭიერება, ალბათ, ჯერ არ ცნობილა, მაგრამ ისინი ამ ზაფხულს ბევრ ასპარეზზე გამოვლინდებიან და ამ ასპარეზებზე ისინი ან გაიმარჯვებენ, ან დამარცხდებიან. ამ ბიჭებსა და გოგონებს ჯერ არ ჰქონიათ ისეთი ტრენირება, რომელიც ჩვენ გავიარეთ, ამიტომ ისინი ან ვერ გაუძლებენ ამ ტრენირებას, ან ვერ გაუძლებენ ამ ტრენირებას, ან ვერ გაუძლებენ ამ ტრენირებას,