საშუალოთი,
13 აგვისტო,
1957 წელი
№ 97 (1112)
ფასი 20 კაპ.
გაკოლექტივის 30-ის წელი

პროლეტარებო ყველა ქვეყნისა, შეერთდით!

ლელო

ЛЕЛО Орган Комитета по физической культуре и спорту при Совете Министров Грузинской ССР и Грузинского республиканского совета профсоюзов

საქართველოს სსრ მინისტრთა საბჭოსთან არსებული ფიზიკური კულტურისა და სპორტის, ფიზკულტურისა და პროფესიონალთა საქართველოს რესპუბლიკური საბჭოს ორგანო

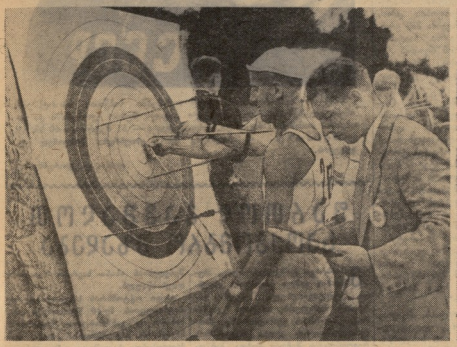

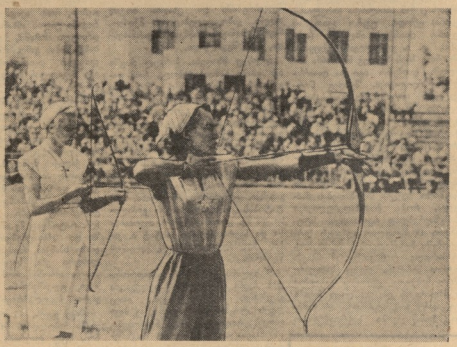

—ჩვენი საბრძოლო დევიზია მშვიდობა, მეგობრობა!— განაცხადეს ფესტივალის, თამაშების მონაწილეებმა

დამთავრდა მიმდინარე წლის ყველაზე უფრო ცრანდიოზული და მასობრივი საერთაშორისო შეჯიბრება. III ახალგაზრდული თამაშების დამთავრების ცერემონიალი იყოთავე ბრწყინვალე იყო, როგორც დაწყების. საჭირო კეთილშობილ ენთუზიაზმით ივსებოდა ლენინის საფეხბურთო მაჯის ზემდეგ სტადიონზე გაისმა დასვენების ზმა და მწყობრი ნაბიჯით შემოვიდა მედროშეთა კოლონა, მის მიყოლებით მონაწილენი. მაყურებელი უცნობ ამდგარი მიესალმებოდა მსოფლიოს საუკეთესო სპორტსმენებს. სპორტსმენთა კოლონას მისასალმებელი სიტყვით მიმართა, და შემდგომ წარმატება უსურვა სპორტის ოლიმპიური კომიტეტის თავმჯდომარემ ავერი ბრენდეიჯმა.

ალეგრიის კომენდანტის ბრძანებით სალამის გამეთი 12 სპორტსმენი. ჯგუფი ანთებულ გაემართა მეხსაც სპორტული თამაშების ალაში დაეშვა... იგი ანთებულ შეხვიდა სპორტსმენებმა. გამოითქვა მკლავებზე მაღლა აღმართეს და თამაშების დამთავრდა. ჯილდოება დაიწყო. ყველა თავის სამშობლოსკენ გაემართა. სპორტსმენებმა თან წაიღეს წარუშლელი შთაბეჭდილებები და ის სიხარული და კეთილშობილური ვრძნობები, რაც მეტ მოსკოვში ახლეს.

* * *

სურათებზე: ზევით მარცხნივ — მშვილდოსანი ვ. შეკლაძე. პალონელი სპორტსმენი ვ. კენზერა ამოწმებს მის მიერ ნატყორცნი ისრების მიმეორის ბიზნესტის. მარჯვნივ — ნეხოსლოვაკელი მშვილდოსანი ქალი ოლეშა ვანკოვა შეჯიბრების დროს. ქვევით — მეხამე სპორტული თამაშების სპეციალი დახურვა ვ. ი. ლენინის სახელობის სტადიონის ცენტრალურ მოედანზე.

ამას ნახავთ ეკრანზე

ფილმებში, რომელიც აქვნება სპეციალი, ბეღლიული, ფინალი, ფრანგი, ჩვენიცელი და სხვა ქვეყნების ოპერატორთა მონაწილეობით, ნაჩვენები იქნება ფესტივალის მონაწილეთა სამეცნიერო მოღვაწეობა მოსკოვის ჭერებში, ფესტივალის გახსნის ცერემონიალი ვ. ი. ლენინის სახელობის სტადიონზე, მხატვრული კონცერტები და სპორტული თამაშები.

სპეციალი კინოშემადგენი ფესტივალის დღეებში გნებავთ სრულმეტრაჟიან ფილმებს „140 ალაში", „სპორტსმენისა კონცერტი", კონცერტს ფართო ეკრანისათვის — „ფესტივალის დღეებში" და სრულმეტრაჟიან ფილმს მაძღვნილს III სპორტული თამაშებისადმი.

ავტომგრაფების მოყვარული დროს არ კარგავს...

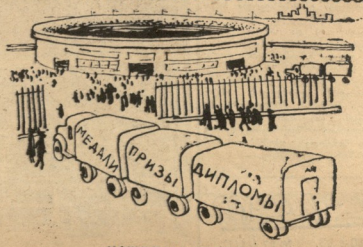

ჯილდოები მოიტანეს...

ჩვენი რესპუბლიკა

საბჭოთა საქართველო

ორგანო საქართველოს კომპარტიის ცენტრალური კომიტეტისა, საქართველოს სსრ უმაღლესი საბჭოსა და საქართველოს სსრ მინისტრთა საბჭოსი

ორშაბათი, 3 აგვისტო 1956 წელი

ფასი 20 კაპ.

ბ-ზ. გუგენიძე, სპორტის ოსტატი.

III სპარტაკიადის სპორტული თამაშებიდან ნიჟნეს იავნეშემე დაიპყრა პირველი ადგილი შუბით ტყორცნაში და გამოჰონის თანამედროვე პენტათლონში. ზემო შედეგი — 51 მეტრი და ამ სპორტსმენის ტიტულის — ოსტატის.

ფოტო ლ. დორენსკისა.

ᲡᲐᲠᲗᲝᲓ ᲒᲐᲕᲨᲐᲚᲝᲗ ᲡᲐᲮᲔᲓᲛᲝᲒᲠᲝ ᲛᲖᲐᲓᲔᲑᲐ

გასორციელდა ფეზულტურული მეშვაობის გაშლა სპორტის დიდებად. ეკულტურიერებული ყველა სახეობის აღსვლის, სპორტსა კაშხლის უზარმაზარ ტერიტორიაზე, მთილდდამოლილ დიდი ოქტომბრის რევოლუციის შუქდეკ მოსკოვის ცენტრალური პარკის ბელეთულების პირობებში ფიზკულტურნიკმა და სპორტის არნახული წარმატება ეულლასთან ერთად. ამაში მნიშვნელოვანი როლი ითამაშა და ითამაშებს ფიზკულტურის ორგანიზაციის მეცნიერული ხელმძღვანელობის საქმეში. ამის საწინდარი, რომელზეც ეყრდნობა ეს სიტყვები პიონერთა სასახლის ფიზკულტურნიკების „მიმიდეგულო“ რაინაპეიები.

ამას წინათ მიგვცა სასიხარულო ცნობა მიგილეი ლეშენიანიან. ახალგაზრდა პატრონსტიპურნელმა ეს სეხამეს სპორტის ოსტატის ნორმა შეასრულა, მაკრამ ერთი ბერგსაგან ხომ გაზაფხულს ვერ მოიეყნის, მიმდინარე წელის რესპუბლიკაში ფიზმომზადების 49 სპორტის ოსტატის ერთ ოკომპლის ჩვეულებრივის მე-10 წლისთავისადმი რესპუბლიკის სპორტსმენთა სასიქადულო აქნება მათი ახალი მიღწევები — სპორტის ოსტატის სპაკაო სახელის მოპოვება, ახალი რესპუბლიკური რეკორდების დამყარება. რესპუბლიკის სპორტსმენებს თავიანთი ოსტატობის გამოშენების საშუალება ხომ მალე მიეცემთ. ოქტომბერში, მაკრამ შეიძლება ხანგრძლივად, სომხეთის, აზერბაიჯანის და მოლდავეთის რესპუბლიკების სპორტსმენებთან თავიანთი ტრადიციული სპორტაკიადის ჩასატარებლად. აქ შეეკამათება უველაფერი: როგორ ვითარდება სპორტის ესა თუ სხვა სახეობა, როგორ იზრდება სპორტსმენთა ტექნიკური შეგეგმილი და როგორია მათ ეულნებით

შეიძლებიან ახალი საერთო სახელის დებულებანიც.

დიდი ოქტომბრის სოციალისტიური რევოლუციის მე-40 წლისთავის ალსანიშნავად განსაზღვრული რაკრაზეც საკვირველი მძლეთნერი ერთი და მძლეთანაზო საკვირველი შეეჯიბრება დაბორკილ შენობაში. საკვირველი მახვილის ხსეი კიდევ მრავალი ღონისძიება გათვალისწინებული. ჩვენც ამ უნდა მოვეკიდეთ. სპორტული კულტურის ცენტრი ვერაფერ უნდა. მოკიმზადოთ სპეციალური შეჯიბრები, დაწესებულებებში, ფაბრიკებში და ქარხნებში ეულნის ოსტატობის ნორმების შესრულებაზე. ტურისტული მარშრუტები უნდა შეეუდგინოთ ისეთნაირად, რომ ყველა მონაწილეს შეეძლოს ამ მარშრუტების გავლა. ეულნის ოსტატობის ნორმების შესრულებაზე ეულნის ოსტატობის ნორმების შესრულებაზე ეულნის ოსტატობის ნორმების შესრულებაზე

პირველობისათვის ბრძოლა დაძაბული იყო

საქართველოს 1957 წლის პირველობა სასტვინო სროლაში

სტრიის გავლის შემდეგ ანტონოვს 23 დაზუსტებული სამიზნე დაბომბილ — 22. ამრიგად, ანტონოვი კვლავ წინ გავიდა 1 ქულით. დარჩა უკანასკნელი, გადამწყვეტი სტრია.

პირველი ესროლა ანტონოვი, რომელიც ცდილობდა შეენარჩუნებინა პირველობა უპირატესობა და რეგვენში ორი ადგილიდან სროლაში დამარცხებოდა 23 სამიზნეზე, ანტონოვმა ხელში ჩაიგდო მეხუთეობა 22-22 თვითეულში. ასე სტრია წარეგზავნებოდა დამატებით სროლაში. ბრძოლა ძალიან დაიძაბა. ანტონოვმა, რომელმაც ორჯერ 20 სამიზნის დაზუსტება შეძლო, ბრძოლა 22 სამიზნის დაზუსტებით დაიწყო. მაგრამ ანტონოვის ხელი ისე აკანკალდა, რომ ერთ-ერთ სამიზნეს ვერ მოარტყა. ანტონოვმა ამით ისარგებლა და 23 სამიზნის დაზუსტებით ოქროს მედალი მოიპოვა.

ბრძოლა ძალიან დაიძაბა. ანტონოვმა ორჯერ 20 სამიზნის დაზუსტება შეძლო, მაგრამ ანტონოვის ხელი ისე აკანკალდა, რომ ერთ-ერთ სამიზნეს ვერ მოარტყა. ანტონოვმა ამით ისარგებლა და 23 სამიზნის დაზუსტებით ოქროს მედალი მოიპოვა.

ბრინჯაოს მედალოსანი გახდა ტ. ბერიძე, რომელმაც 22 სამიზნე დაბომბა.

ვერცხლის მედალოსანი გახდა ა. ანტონოვი, რომელმაც 23 სამიზნეზე დაბომბა, მაგრამ ანტონოვზე ნაკლები ქულების გამო ვერ გაიმარჯვა.

ბრინჯაოს მედალოსანი გახდა ტ. ბერიძე, რომელმაც 22 სამიზნეზე დაბომბა.

ვერცხლის მედალოსანი გახდა ა. ანტონოვი, რომელმაც 23 სამიზნეზე დაბომბა, მაგრამ ანტონოვზე ნაკლები ქულების გამო ვერ გაიმარჯვა.

ბრინჯაოს მედალოსანი გახდა ტ. ბერიძე, რომელმაც 22 სამიზნეზე დაბომბა.

ვერცხლის მედალოსანი გახდა ა. ანტონოვი, რომელმაც 23 სამიზნეზე დაბომბა, მაგრამ ანტონოვზე ნაკლები ქულების გამო ვერ გაიმარჯვა.

ბრინჯაოს მედალოსანი გახდა ტ. ბერიძე, რომელმაც 22 სამიზნეზე დაბომბა.

გამოუყენებელი შესაძლებლობა და წაგებული მატჩი

ეს იყო პირველ წრეში გმირტვებული ბერი. მიუხედავად იმისა, რომ ქუთაისის „ლოკომოტივი“ და ბაყოს „წეფეტანია“ პირველად ხვდებოდნენ ერთმანეთს, თამაში დიდრო ფიქრებით წარმოსწორი დაბერების გარეშე. ინიციატივა თავიდანვე მასპინძლებმა ხიდეს ხელთ და უკვე 20-ე წუთზე მეკარის პირისპირ დარჩენილმა მასპინძლებმა ალარა ბერთი გარს. მცირე ხნის შემდეგ გოლეულმა მიიღო კახიძის გადაცემა, გაკეთა კარგ პოზიციაში, მაგრამ ვერ მოხვედრა გარეშე.

ბაქოელთა დაცვას ხელ უფრთხილეთ უჭირდა მოწინააღმდეგეთა თავდასხმების მეტად ალრესილი და სწრაფი იერიშების მოგერიება. ამიტომ სტუმრებმა სწორ ტაქტიკურ ხერხს მიმართეს — გაეხილა ყოველი მოხერხებული შემთხვევა გოლწერების. ბერთი, ფაქტიურად თამაშის ტემპი და ამით მასპინძლებისათვის მოესპო უპირატესობა სისწრაფეში. ამის შედეგად ტემპი მართლაც მოიკლო და ტაიმის დასასრულისათვის თამაში გათანაბრდა, თუმცა უკანასკნელ წუთებში ბაყოს ფეხბურთელებმა ხელახლა დაიწყეს ბრძოლა, მაგრამ ამაოდ.

ქუთაისი, ქალაქის სტადიონი. 11 ივნისი.

„ლოკომოტივი“ (ქუთაისი) — „წეტეტანია“ (ბაქო) — 0:3 (0:0).

„ლოკომოტივი“ — ქვემო: ჯაჯანელი, ჯანიაშვილი, ბიტაძე-შენდრი, ქანთარია, ბოხოხაძე, მიქელაძე (ბაზარიძე), ფოროველი, ქახიანი, გომელაური, ხორავა.

„წეტეტანია“ — იმანოლოვი, დენისოვი, ტერენტიევი, მამედოვი, ჯაჯანიანი, ამიროვი, ნიშანბეროვი, ალექსეროვი, ასკეროვი, მიფტაძე, ეინსეფიევი.

მსაჯი ე. სარქისოვი. (სოჭი).

წეტეტანიის კახიანი მარტოდმარტო დარჩა ისსაღოთვის, სცადა მისი დრიბლინგი და ბერით უკანასკნელი მოწესრიგება ფეხი მოხვდა უკვე მთელ წარს წმენდ წყალის.

შესვენების შემდეგ სურათი მთლიანად შეიცვალა. ინიციატივა გაჭიანურა მხარე გადავიდა. გაიელესით უფრო აქტიურად, ვიდრე პირველ ტაიმში, თამაშობდა მათი თავდასხმის ხელთეული.

49-ე წუთზე მიეწერებს კარიდან ისარგებლა „ლოკომოტივის“ კარიდან შეპრონი ბრეულობით და გახსნა ანგარიში. ჩერნიშენკოვმა სცადეს გარდატეხის შეტანა თამაშში, მაგრამ მათს იერიშებში არ იგრძნობოდა ძველი ენერგია და შეთამაშება. 72-ე წუთზე მიეწერებს გამოიყენა ჯეკიელდას შეცდომა და მეორე ბერით გაიტანა.

ამ გოლის შემდეგ შეზვერების ბაღი ფეხბურთელ გადაწყვეტილი იყო. ქუთაისელებმა ბერათებს ვერ შესძლეს აგზნებინებენ ბურთებს და ხშირად უშვებდნენ შეცდომებს. ერთ-ერთი ასეთი შეცდომით ისარგებლა მიეწერებელ და მესამე ბერთი გაიტანა ჩერნიშენკოვის კარში.

ფეფერნათი, ეს მატჩი გაკვეთილი იქნება ქუთაისის ფეხბურთელთათვის, რომელმაც ვერ გამოაჟენა პირველი ტაიმის აქტიური სულისკვეთება და ვერ შეაკავა ბაქოელთა ტაქტიკური ხერხები.

ნ. ჯაფარიძე,
ჩვენი სპეც. კორ.

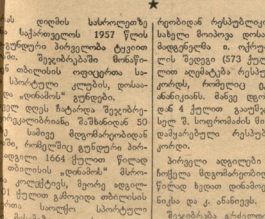

გაუმჯობესებული რეკორდები

საქართველოს 1957 წლის პირველობა ტყვიით სროლაში

ამ დღეს სასროლეთზე რეკორდიან რესპუბლიკის ჩემპიონის საჭირო მოპაიდა დოსაფის წარმომადგენლები ა. ოქროშვილის, რომლის შედეგი (573 ქულა) ერთი ქულით აღემატება რესპუბლიკურ რეკორდს, რომელიც ტყვიანეთი ჯერ „დინამოს“ ეკუთვნოდა ო. ანანიაშვილს. მაგრამ დღისწინ ქუთაისელმა ვერ შეძლო ამ ქულების გადალახვა. სულ 3. სოფრომაძის მიერ 1955 წელს დამყარებული რესპუბლიკური რეკორდი.

ასევე ახალი ადგილები ჯოლეს და ჩიქვანი მდგომარეობით სროლაში ჩვენი ხელთ დანამოდებულს ა. ვანანიასა და კ. ანანიას.

შეგიძლია გამარჯვება.

3. ხანდამიშვილი

ტექნიკა და სპორტი

ავარიის სიმები

ალბათ ბევრჯერ გიფიქრიათ ავტომობილისტებს ავარიის შემთხვევაში ადამიანის ხერხემალი რომ ერთ-ერთი ყველაზე სუსტი ადგილია. ამ ნაწილში ხშირად ხდება ტვინის შერყევა, ხერხემლის დაზიანება და ზოგჯერ ისიც კი ხდება, რომ ადამიანი ინვალიდად რჩება.

ამ ნაკლის აღმოსაფხვრელად ინგლისელმა ინჟინერმა ჯონ ბრაიანტმა გამოიგონა ავარიის სიმები, რომლებიც ავტომობილის სავარძლის ზურგის ქვედა ნაწილში ამაგრებენ. ეს სიმები ავარიის დროს ადამიანის ხერხემალს ფიქსირებულ მდგომარეობაში ინახავენ და ამით ხერხემლის ტრავმის საშიშროებას ამცირებენ.

ამ სიმების გამოყენებით ინჟინერმა ბრაიანტმა ავარიის დროს ადამიანის ხერხემლის დაზიანების საშიშროება 50 პროცენტით შეამცირა.

ავტომობილის ძრავის ახალი ტიპი

ინგლისელმა ინჟინერმა ფრენკ ვანკელმა ავტომობილის ძრავის ახალი ტიპი გამოიგონა. ამ ძრავის ნახატი ინგლისის ერთ-ერთ ფირმას გაუგზავნია. ფირმა ამ ნახატის მიხედვით ექსპერიმენტალურ ძრავს ამზადებს.

ახალი ძრავის ნახატის მიხედვით ექსპერტები ამბობენ, რომ ეს ძრავა ბევრად უფრო ეკონომიური იქნება, ვიდრე ამჟამად არსებული ძრავები.

ოცნება მწევრაობაზე

ჯაბანებმა ბალახზე ნამვიდა გამართეს, დაბნედა ქვეყანის ზაფხულის მწვანემ შიგნიდა. ჯყვეტი ბალიკების თოვლიან ალბარიზე და უკვე მწევრაობენ ვარ.

გაგაცქარი ბეირებს, ჩანჩქერებს და ხრიოკებს, დაგლილი ნისლივით მიხვევ ფერდობებს. ამ დიდ სიხარულზე ვიცნობთ ახლა მეც, რომ კომპანიონის მწევრაობენ ვიქნებით.

ფოტო ტ. ალამანიანისა

ორგანო საქართველოს კომპარტიის ცენტრალური კომიტეტისა და საქართველოს სსრ უმაღლესი საბჭოს პრეზიდიუმისა

ორშაბათი, 17 ივნისი, 1957 წელი

მე-3 გვ. № 97 (1111)

ერთვნული ბიბლიოთეკა

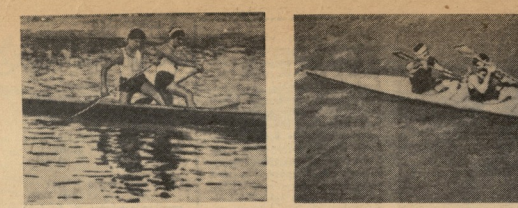

ფოტო ო. ლებანიძისა.

ქუჩები ცვლიან სახელებს

1907 წელს როდესაც თბილისის „სოციალ“ გენიო პრაიის წ შეერთების ბაზე იმყოფებოდა, საქართველოდან ჩასულმა სამხედრებმა პირველად იხილეს ნათელი თბილისური ფეხბურთი და გაიქცნენ ბუნდოვნად მათთვის.

ა. ა. ვლუნდაეიმ და გ. ს. ვგნატაშვილმა პრაიაშეე გადაწყვიტეს სპორტიული მოეკიდათ ბელი ფეხბურთისათვის და თბილისში შესაფერი მოედანი ეპოვნინათ. თბილისში ჩამოსულთათვის სათანადო მოედანი შეარჩიეს ახლანდელი სტალინის რაიონის საოლმუერნეო ბაზრის ტერიტორიაზე. ამ ტერიტორიაზე ერთ სახელოსნოს გვერდით, გაჩალეს ფეხბურთის თამაშები. წერილ ეს ფეხბურთის თამაშები ეწარმოდა ვიწრო ტერიტორიაზე და მაგი მაინცდამაინც ხალისიანად არ მიდიოდა. ამ პირველ სიარულ თამაშზე დიდძალ მაყურებელს მოეყრილნენ, ამიტომ ფეხბურთის წესებს გაცნობის მიზნით მატჩზე დასწრებათათვის სპეციალურად იქნა დაბეჭდილი თამაშის წესები. მაყურებლებმა ფეხბურთელებს ღია ტანსაცმელებში შეხედეს და ერთმანეთს ეკითხებოდნენ: ნაკრები ვინ ითამაშებს? ბირველ ან მეორე? ამ პირველ თამაშებში ფეხბურთელებს ერთმანეთისაგან განსხვავება ვერ შეუმჩნევიათ.

1912 წელს თბილისის „სოციალ“ ფეხბურთელთა გუნდი საკმაოდ ძლიერ კოლექტივად ითვლებოდა. მათ ბაქოში ასრულებული ანგლიელთა კლუბის ფეხბურთელებსაც საკმაოდ ძლიერ ფეხბურთელებად ეკონსიდერებოდნენ. ამის შესახებ თბილისის გაზეთ „ტერიტორიის“ 1912 წლის 3 ნოემბრის გამოქვეყნებულია განსაკუთრებით თბილისის ტანვარჯიშის საზოგადოება „შევარდენი“ ორშაბათს, 1912 წელს 26 მარტს „ელისბედის ქ. № 135 მდებარე პლაცზე, ამიერკავკასიის რკინიგზის სამხარეულის ბახტალეთის ფეხბურთელთა წრეს. თან. გამარკვევენ შეკვიდრება გამოვიდნენ“.

თბილისის ფეხბურთელთა კოლექტივი ამის შემდეგ კიდევ ერთი ნაირთხელად ჯილეს ფეხბურთის გაკეთილშობილი და მისი პიონერიზაციის მიზნით ფურთხი გასცეთ თამაშებში. ასე გაგალითად, 1912 წლის ივლისში თბილისის გიმნაზიელ ფეხბურთელთა ჯგუფმა ბაქოში ჩასულ ინგლისელ ფეხბურთელთა ჯგუფთან ორ მატჩი გამართა. ორივე მატჩი ინგლისელებმა მოიგეს. პირველ მატჩში 16 ივლისს 3 საათისათვის ვახაც ხოვრით პიონერის ბაღში ორმოცდაათ კაციანი ინგლისელთა ჯგუფი ჩამოვიდა. ინგლისელებმა ამ მატჩში ასე გადურჩნენ:

„მეორე ღილს შეკიდებულ მოწვეულ იქნა ორკესტრი, შეკიდობის თითქმის ყველა დამსწრეებელი, რომელიც გაცხოველებული ინტერესით დაეხედნენ თვალს თამაშს და ტაშს ტაშით აჟღერდნენ ყოველ მარჯვე დარტყმას... შეკიდებული ფრენ დამთავრდა. მაგრამ საკითხი გალიარდი, რომ თბილისს გუნდი ბევრად ძლიერი და უცდილად გვარჯიშებული იყო.

1912 წელს თბილისის „სოციალ“ ფეხბურთელთა გუნდი საკმაოდ ძლიერ კოლექტივად ითვლებოდა. ამის შესახებ ისევ ამავე გაზეთში „ტერიტორიის“ 1912 წლის 3 ნოემბრის გამოქვეყნებულია განსაკუთრებით თბილისის ტანვარჯიშის საზოგადოება „შევარდენი“ ორშაბათს, 1912 წელს 26 მარტს „ელისბედის ქ. № 135 მდებარე პლაცზე, ამიერკავკასიის რკინიგზის სამხარეულის ბახტალეთის ფეხბურთელთა წრეს. თან. გამარკვევენ შეკვიდრება გამოვიდნენ“.

თბილისის ფეხბურთელთა კოლექტივი ამის შემდეგ კიდევ ერთი ნაირთხელად ჯილეს ფეხბურთის გაკეთილშობილი და მისი პიონერიზაციის მიზნით ფურთხი გასცეთ თამაშებში. ასე გაგალითად, 1912 წლის ივლისში თბილისის გიმნაზიელ ფეხბურთელთა ჯგუფი ბაქოში ჩასულ ინგლისელ ფეხბურთელთა ჯგუფთან ორ მატჩი გამართა. ორივე მატჩი ინგლისელებმა მოიგეს. პირველ მატჩში 16 ივლისს 3 საათისათვის ვახაც ხოვრით პიონერის ბაღის მოედანზე ეკონსიდერებოდნენ ინგლისელთა ჯგუფი ჩამოვიდა. ინგლისელებმა ამ მატჩში ასე გადურჩნენ:

„მეორე ღილს შეკიდებულ მოწვეულ იქნა ორკესტრი, შეკიდობის თითქმის ყველა დამსწრეებელი, რომელიც გაცხოველებული ინტერესით დაეხედნენ თვალს თამაშს და ტაშს ტაშით აჟღერდნენ ყოველ მარჯვე დარტყმას... შეკიდებული ფრენ დამთავრდა. მაგრამ საკითხი გალიარდი, რომ თბილისს გუნდი ბევრად ძლიერი და უცდილად გვარჯიშებული იყო.

1912 წელს თბილისის „სოციალ“ ფეხბურთელთა გუნდი საკმაოდ ძლიერ კოლექტივად ითვლებოდა. მათ ბაქოში ასრულებული ანგლიელთა კლუბის ფეხბურთელებსაც საკმაოდ ძლიერ ფეხბურთელებად ეკონსიდერებოდნენ. ამის შესახებ თბილისის გაზეთ „ტერიტორიის“ 1912 წლის 3 ნოემბრის გამოქვეყნებულია განსაკუთრებით თბილისის ტანვარჯიშის საზოგადოება „შევარდენი“ ორშაბათს, 1912 წელს 26 მარტს „ელისბედის ქ. № 135 მდებარე პლაცზე, ამიერკავკასიის რკინიგზის სამხარეულის ბახტალეთის ფეხბურთელთა წრეს. თან. გამარკვევენ შეკვიდრება გამოვიდნენ“.

თბილისის ფეხბურთელთა კოლექტივი ამის შემდეგ კიდევ ერთი ნაირთხელად ჯილეს ფეხბურთის გაკეთილშობილი და მისი პიონერიზაციის მიზნით ფურთხი გასცეთ თამაშებში. ასე გაგალითად, 1912 წლის ივლისში თბილისის გიმნაზიელ ფეხბურთელთა ჯგუფმა