პროლეტარიელ ყველა ქვეყნისა, შეერთდით!

ლელო

1978 წ.
№36 (6101) 19 თებერვალი
კვირა.
ფასი 3 კაპ.

საქართველოს სსრ მინისტრთა საბჭოსთან არსებული ფიზკულტურისა და სპორტის კომიტეტისა და პროფკავშირთა რესპუბლიკური საბჭოს ორგანო
ЛЕЛО Орган Комитета по физической культуре и спорту при Совете Министров ГССР и республиканского Совета профсоюзов

გაზეთი გამოდის 1934 წლის 18 აპრილიდან

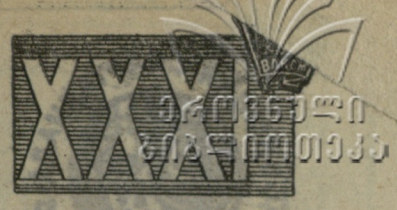

საქართველოს ალკკ XXXI ყრილობის დელეგატები (მარცხნიდან): დედაქალაქის საქარხნო რაიონის ახალგაზრდობის წარმომადგენელი მ. მამულაშვილი, სპორტის დამსახურებული ოსტატი ლ. თედიაშვილი, კონსერვატორიის სტუდენტი ქ. ახვლედიანი, საერთაშორისო კლასის სპორტის ოსტატი ბ. მაისურაძე, ახალციხის რაიონის სოფელ ტოლოშის საშუალო სკოლის X კლასის მოსწავლე ე. მელიქიძე.

საქართველოს კომკავშირის XXXI ყრილობა

17-18 თებერვალს საქართველოს ალკკ XXXI ყრილობაზე გრძელდებოდა კამათი, რომელშიც მონაწილეობდნენ საქართველოს ალკკ თბილისის საქალაქო კომიტეტის პირველი მდივანი ი. ხუციშვილი, საქართველოს ალკკ აფხაზეთის საოლქო კომიტეტის პირველი მდივანი დ. ფილია, მახარაძის რაიონის სოფელ ჯუმათის კოლმეურნეობის მეჩაიე, საქართველოს სსრ უმაღლესი საბჭოს დეპუტატი, ლენინური კომკავშირის პრემიის ლაურეატი ლ. ჩხარტიშვილი, საქართველოს ალკკ აჭარის საოლქო კომიტეტის პირველი მდივანი შ. შატლაძე, საქართველოს ალკკ სამხრეთ ოსეთის საოლქო კომიტეტის პირველი მდივანი ზ. ფუხაევა, ჩრდილოკავკასიის წითელდროშოვანი სამხედრო ოლქის ჯარების სარდალი, გენერალ-პოლკოვნიკი ო. კულიშევი, საქართველოს მწერალთა კავშირის მდივანი, საქართველოს კომკავშირის პრემიის ლაურეატი, მეშოქმედებითი ახალგაზრდობის რესპუბლიკური ცენტრის პრეზიდიუმის თავმჯდომარე, პოეტი ჯ. ჩარკვიანი, № 8 საშუალო პროფესიულ-ტექნიკური სასწავლებლის მოსწავლე ბ. წულუკიძე და სხვები.

ალტაცებით, მჭუხარე ტაშით შეხვდნენ ყრილობის დელეგატები და სტუმრები მისალოც დეპეშას, რომელიც საქართველოს კომკავშირის XXXI ყრილობამ მიიღო ორბიტული კოსმოსური კომპლექსის ეკიპაჟისგან კოსმონავტების იური რომანენკოსა და გიორგი გრეჩკოსაგან.

ყრილობის დელეგატებმა ერთსულოვნად მიიღეს მსოფლიოში პირველი ორბიტული სამეცნიერო-კვლევითი კომპლექსის ფრენის მონაწილეებისადმი საპასუხო დეპეშის ტექსტი.

ინფორმაცია საქართველოს კომკავშირის XXXI ყრილობისადმი მიძღვნილი რესპუბლიკური სამეცნიერო-პრაქტიკული კონფერენციის შედეგების შესახებ თემაზე: „კომპლექსური მიდგომა ახალგაზრდობის იდეურ-პოლიტიკური ერთიანობის, შრომითი და ზნეობრივი აღზრდის უზუსტესუფოფის უმნიშვნელოვანესი პირობაა“ გააკეთა საქართველოს ალკკ ცენტრალური კომიტეტის მეორე მდივანმა ი. ორჯონიკიძემ.

ყრილობის დელეგატები გულთბილად შეხვდნენ აზერბაიჯანისა და სომხეთის კომკავშირის წარმომადგენლებს — აზერბაიჯანის ალკკ ცენტრალური კომიტეტის პირველი მდივნის ვ. ჰუსეინოვისა და სომხეთის ალკკ ცენტრალური კომიტეტის პირველი მდივნის ბ. კოტანჯიანის გამოსვლებს.

ბაიკალ-ამურის მაგისტრალის მშენებლობაზე საქართველოს კომკავშირის წარმომადგენელთა სახელით გამოვიდა კომპლექსური კომკავშირულ-ახალგაზრდული ბრიგადის „საქბამშენის“ ხელმძღვანელი ა. ლოგვიძე.

ყრილობამ მოისმინა და დაამტკიცა სამანდატო კომისიის მოხსენება, რომელიც გააკეთა მისმა თავმჯდომარემ ე. ზენაიშვილმა.

ყრილობაზე სიტყვით გამოვიდა სრულიად საკავშირო ალკკ ცენტრალური კომიტეტის მდივანი ა. დერევიანკო.

ყრილობაზე ვრცელი სიტყვა წარმოთქვა საქართველოს კომპარტიის ცენტრალური კომიტეტის პირველმა მდივანმა ე. ა. შევარდნაძემ.

ყრილობის მონაწილეებმა უდიდესი აღფრთოვანებით მიიღეს მისასალმებელი წერილი სკკპ ცენტრალური კომიტეტის გენერალური მდივნის, სსრ კავშირის უმაღლესი საბჭოს პრეზიდიუმის თავმჯდომარის ამანაგ ლ. ი. ბრეჟნევისაგან.

განსილულ მოხსენებათა გამო ყრილობამ მიიღო შესაბამისი გადაწყვეტილებები.

ყრილობამ აირჩია საქართველოს ალკკ ხელმძღვანელი ორგანოები და სრულიად საკავშირო ალკკ XVIII ყრილობის დელეგატები.

ამით საქართველოს კომკავშირის XXXI ყრილობამ მუშაობა დაამთავრა.

დღეს სპორტის სასახლეში

საინტერესო ღონისძიება ელით ფეხბურთის გულშემატკივრებს. გაიმართება შეხვედრა თბილისის „დინამოს“ ოსტატ ფეხბურთელთა გუნდის წევრებსა და ფეხბურთის მოყვარულთა შორის.

„დინამოს“ ოსტატ ფეხბურთელთა მზადებასა და მის შემდგომ ამოცანებზე (ახალი სეზონი) ისაუბრებს გუნდის უფროსი მწვრთნელი, საქართველოს დამსახურებული მწვრთნელი ნ. ახალკაცი. მსჯობის წესებზე ისაუბრებს საკავშირო კატეგორიის მსაჯი გ. ბაქანიძე.

მაყურებლებს საშუალება ეძნებათ კითხვებით მიმართონ გუნდის წევრებსა და მწვრთნელს.

ეს საინტერესო შეხვედრა დღეს 17 საათზე დაიწყება, რომლის დამთავრების შემდეგაც მოეწყობა ფინალური მატჩები მინი-ფეხბურთში სპორტის სასახლის პრიზზე. ერთმანეთს შეხვდებიან „სიხარული“ — „ავაზა“ და „კოლხეთი“ — „დინამო“.

ა. დევდარიანი,
სპორტის სასახლის კომკავშირული ორგანიზაციის მდივანი.

ფეხბურთი

მეგობართა მატჩი

თბილისი, ვ. ი. ლენინის სახელობის „დინამოს“ სტადიონი. 18 თებერვალი.

„დინამო“ (თბილისი) — „ოლიმპია“ (ლიუბლიანა) 2:0 (1:0).

„დინამო“: გოგია (გაბელია), ხიზანიშვილი, კანთელაძე, ხინჩაგაშვილი, მუჯირი, დარასელია (მინაშვილი), მ. მაჩაიძე (ბაზაზაშვილი), კოპალეიშვილი, გუცაევი (ჩოლლბაძე), ყიფიანი (დურდიაძე), შენგელია.

„ოლიმპია“: დალანოვიჩი, დოგანჩიჩი, ისკრა, კოპლიანოვიჩი, ტომიჩი, სამატოვიჩი, ამერშეკი, ლალოვიჩი, ვოლიჩი, რადულოვიჩი, ჩალასანი.

მსაჯი: გ. ბაქანიძე.

როცა ფეხბურთი-78-ის პირველ ოფიციალურ მატჩებამდე ჯერ კიდევ საკმაო დროა (ფეხბურთის გულშემატკივრისთვის პირიქით, უსაშველოდ გრძელდება ეს, ეგრეთწოდებული მკვდარი სეზონი), ამგვარი ამხანაგური შეხვედრები ყოველთვის სასარგებლოა, თუნდაც იმიტომ, რომ ახალგაზრდა ფეხბურთელთა ძირითად შემადგენლობაში გამოყენანა, მაყურებელთან შეჩვევა. თანდათან და უმტკივნეულოდ სწორედ ასეთ მატჩებშია შესაძლებელი. მეორე დადებითი მხარეა ერთობ მცირე ფიზიკური და ფსიქიკური დატვირთვა, რაც დამამშვიდებლად მოქმედებს კოლექტივზე და ახალი სეზონისთვის მზადების პროცესს ნაკლებად უშლის ხელს.

გუშინდელი მატჩი „ოლიმპიასთან“ ასეთიც იყო. მინდორზე ვიხილეთ სამი ახალგაზრდა ფეხბურთელი (უნდა ითქვას, რომ თითოეულმა მათგანმა სასიამოვნო შთაბეჭდილება დატოვა), „დინამომ“ გვარიანად ივარჯიშა და არც ტრავმები ყოფილა.

ქართველ ფეხბურთელთა უპირატესობა საგრძნობი იყო. მერვე წუთზე გუცაევმა მშვენივრად მოატყუა იუგოსლავიელი მცველები, დარტყმაც ზუსტი გამოდგა — 1:0. თამაშის პირველ ნახევარში დინამოელებს კიდევ ჰქონდათ პურთის გატანის რამდენიმე კარგი შესაძლებლობა. მეორე ტაიმში, მიუხედავად იმისა, რომ მინდორი დასტოვეს წამყვანმა მოთამაშეებმა, თბილისელებმა შეძლეს კიდევ ერთი გოლის გატანა — 49-ე წუთზე ეჯურადღებოდ ითამაშეს „ოლიმპიას“ მცველებმა, ამით ისარგებლა შენგელიამ და... — 2:0.

ხვალ რუსთავში ეს გუნდები განმეორებით შეხვდებიან ერთმანეთს.

თაოსანთა გვერდით

თბილისის „დინამოს“ სპორტკომბინატის კოლექტივის ვალდებულებანი

1978 წლის გეგმის მთლიანად და გადაჭარბებით შესრულებისთვის სოციალისტური შეჯიბრების გაშლის, წარმოების ეფექტიანობისა და მუშაობის ხარისხის ამაღლებისთვის ბრძოლის გაძლიერების შესახებ პარტიული, საბჭოთა, სამეურნეო, პროფკავშირული და კომკავშირული ორგანიზაციებისა და საბჭოთა კავშირის მშრომელებისადმი სკკპ ცენტრალური კომიტეტის, სსრ კავშირის მინისტრთა საბჭოს, საკავშირო პროფსაბჭოსა და საკავშირო კომკავშირის ცენტრალური კომიტეტის წერილის პასუხად რესპუბლიკის ფიზკულტურულ-სპორტულმა ორგანიზაციებმა და კოლექტივებმა საგრძნობლად გაზრდილი სოციალისტური ვალდებულებანი აიღეს. ორჯონიკიძის რაიონის სპორტკომიტეტის, გარდაბნის რაიონის მარტყოფის 1-ლი სკოლის, საჯარო გაერთიანება „ელექტროაპარატისა“ და სხვათა წამოწყებას ჭარი პირველებმა აუბეს თბილისის ორჯონიკიძის სახელობის რაიონის სკოლების, მახარაძის რაიონის ლაითურის საბჭოთა მეურნეობა-ტექნიკუმის და სხვა ორგანიზაციებმა, რის შესახებაც „ლელო“ უკვე იტყობინებოდა.

ინიციატორებს ახალ-ახალი მიმდევრები უჩნდებიან. მათ შორისაა თბილისის „დინამოს“ სპორტკომბინატის კოლექტივი, რომელმაც მოიწონა პატრიოტული თაოსნობა და გადაწყვიტა 1978 წელს, დამკვრელური შრომის წელს, ყველა ღონე იხმაროს მის წინაშე მდგომი ამოცანების გადასაწყვეტად, ამ მიზნით კოლექტივმა ივალდებულა:

ყველა სპორტული ნაგებობა მოაწყოს სანიმუშოდ, რომ ისინი ჯანმრთელობის ნამდვილ კერად გადაიქცნენ, და იქ სპორტული ცხოვრება სისხლსავსე და სრულფასოვანი გახდეს;

დროზე და ხარისხიანად მოამზადოს ნაგებობანი სეზონისთვის და იზრუნოს მათი ექსპლოატაციის პერიოდში სანიმუშო მდგომარეობისთვის;

ახალი საბჭოთა კონსტიტუციის მიღების დღის — 7 ოქტომბრისთვის შეასრულოს შემოსავლის წლიური გეგმა (904,7 ათასი მან.). ხოლო წლის ბოლოსთვის მას 150 ათასი მანეთით გადააჭარბოს;

მასავლის სახსრების ხარჯვაში ეკონომიის მკაცრი რეჟიმის დაცვით, გეგმიური წაგება 35 ათასი მანეთით შეამციროს;

7 ოქტომბრისთვის შეასრულოს 120 ათასი მანეთის კაპიტალური შეკეთების სამუშაოები;

მნიშვნელოვნად, 2-2 ათასი მანეთით შეამციროს საწვავ-საცხის, საამშენებლო მასალების, წყლის, ელექტროენერგიის დანახარჯები;

ყველა სპორტული ღონისძიება მაღალი პასუხისმგებლობის გრძნობით მოამზადოს, რომ ისინი მონაწილეებისა და მაყურებლებისთვის ნამდვილ დღესასწაულად გადაიქცეს;

განსაკუთრებული ყურადღება დაუთმოს მაყურებელთა შორის აღმზრდელობითი მუშაობის ფართოდ გაშლასა და მათ კულტურულ მომსახურებას — აამაღლოს ბილეთების გაყიდვის, კვების, ინფორმაციის, ცხრილების, ფოტოსტენდების მოწყობის ორგანიზაცია; მიაღწიოს, რომ სტადიონის ტერიტორიაზე, ტრიბუნებზე, ხანკეთმძღვრებში, სპორტულ და სასამსახურო შენობებში სანიმუშო სისუფთავე იყოს;

ყველა შესაძლებლობა გამოიყენოს ჯანმრთელობის ჯგუფების ზრდისთვის, ამით ხელი შეუწყოს მთავრობის მოთხოვნის შესრულებას ხალხის ყოფაში ფიზკულტურის დანერგვის შესახებ;

სპორტის ოსტატთა კლუბი გადაქცეოს სპორტსმენთა, მწვრთნელთა, თანამშრომელთა პოლიტ-აღმზრდელობითი და კულტ-მასობრივი მუშაობის ცენტრად, განსაკუთრებული ყურადღება დაუთმოს მათი საბჭოთა პატრიოტიზმის, ინტერნაციონალიზმის, ხალხთა მეგობრობის, კომუნისტური პარტიის ერთგულების სულისკვეთებით აღზრდას.

მშდ კომპლექსის ნორმატივების შესწავლისა და ჩაბარების მსურველებისთვის ყოველდღიურად 12-დან 14 საათამდე აუზი უფასოდ დაუთმოს მათ; მოსწავლეთა საზაფხულო არდადეგების პერიოდში აქვე უფასოდ მოაწყოს ბანაკებში მყოფი ბავშვებისთვის ცურვის სწავლება და ნორმატივების ჩაბარება;

კოლექტივი იმეშაევებს დევიზით: „არც ერთი ჩამორჩენილი და უდისციპლინო ჩვენს გვერდით!“

კოლექტივს თავის ერთ-ერთ ძირითად ამოცანად მიაჩნია იბრძოლოს „დინამოს“ რესპუბლიკური და ცენტრალური საბჭოების, საქართველოსა და სსრ კავშირის სპორტკომიტეტების მიერ გამოცხადებულ სპორტნაგებობათა დათვალიერება-კონკურსში საპრიზო ადგილის მოსაპოვებლად.

ეროვნული ბიბლიოთეკა

ЗИМНЯЯ СПАРТАКИАДА НАРОДОВ СССР 1978

წინსვლის დღევანდელი ტემპი არ კმარა!

ბაკურიანში დამთავრდა საქართველოს ზამთრის IV სპარტაკიადის პროგრამით გათვალისწინებული შეჯიბრებები სათხილამურო სპორტის სამ სახეობაში. ამ დღეებში გაირკვეა უძლიერესთა ვინაობა ფიგურულ სრიალსა და ციგაობაში, შეჯამდება რესპუბლიკური სპარტაკიადის საბოლოო შედეგები. თუ როგორ ჩაიარა ბაკურიანის სტარტებმა, რა გვიჩვენა ასპარეზობამ, რა არის საჭირო სსრ კავშირის ხალხთა ზამთრის IV სპარტაკიადაში ჩვენი ნაკრების უკეთ გამოსვლისთვის, ამის შესახებ „ლელოს" კორესპონდენტს ესაუბრა სპარტაკიადის მთავარი მსაჯი, საქართველოს სპორტკომიტეტის თავმჯდომარის მოადგილე, სპორტის დამსახურებული ოსტატი **შ. ქველიაშვილი.**

— გადაჭარბებული არ იქნება თუ ვიტყვით, რომ რესპუბლიკის პარტიული და სახელმწიფო ორგანოების დახმარებით საქართველოს სპორტკომიტეტმა ყველაფერი გააკეთა ჩვენი სპარტაკიადის მაღალ დონეზე ჩატარებისთვის და შედეგმაც არ დააყოვნა. წინა ამგვარ ტურნირთან შედარებით სათხილამურო სპორტში საგრძნობლად ამაღლდა შედეგები, გაიზარდა მონაწილეთა რაოდენობა. თუ III სპარტაკიადის სტარტზე 187 კაცი გამოვიდა, ამჯერად ეს ციფრი 226-მდე ავიდა, ორმა მორბენალმა — ბორჯომელმა ანდრო მოროზოვმა და თბილისელმა ალექსანდრე კალმიკოვმა სპორტის ოსტატის ნორმატივი სამ სახეობაში შეასრულეს, ოთხმა კაცმა სპორტის ოსტატობის კანდიდატის, რამდენიმემ კი — პირველი თანრიგის ნორმას გადააჭარბა. ასეთი მაჩვენებლები კი ჩვენი რესპუბლიკის წარმომადგენლებს არასდროს ჰქონიათ სათხილამურო რბოლებში. სამთო-მოთხილამურეებს ერთი სპორტის ოსტატობის კანდიდატი და ოთხი პირველთანრიგოსანი შეემატა.

ბორჯომის რაიონის კოლექტივმა აღადგინა ტრადიციები და საერთო გუნდურ ჩათვლაში საგრძნობლად ჩამოიტოვა თბილისის ნაკრები. მართალია, სპარტაკიადის საბოლოო შედეგებზე მოცილეებისა და ფიგურული სრიალის ოსტატთა შედეგები ერთგვარ გავლენას მოახდენს, მაგრამ წინსვლა მაინც საგრძნობია.

მისასალმებელია ბოგდანოვკელთა გარჯა. ამ რაიონის პარტიულმა, საბჭოთა, კომკავშირულმა და ფიზკულტურულმა ორგანიზაციებმა საერთო ზრუნვით ისეთი სპორტსმენები აღზარდეს, რომლებმაც სათხილამურო რბოლებში ყველა გუნდი ჩამოიტოვეს. მათ სულ 680 ქულა მოაგროვეს და, იმის მიუხედავად, რომ ხტომებში და სამთო-სათხილამურო სპორტში ქულაც არ მიუღიათ, ბაკურიანის სტარტებში საერთო III ადგილზე გავიდნენ.

ბორჯომის რაიონის კოლექტივი წარმატებას თითქმის მთლიანად ბაკურიანის „დინამოს" სპორტული ჯგუფების აღსაზრდელებს უნდა უმადლოდეს, თუმცა ამ ჯგუფების ყოფილი წევრები, რომლებიც ამჟამად დედაქალაქში სწავლობენ, თბილისის ინტერესებსაც იცავდნენ. ბაკურიანელმა დინამოელებმა უმეტესად სამთო-სათხილამურო სპორტსა და „მფრინავ მოთხილამურეთა" შეჯიბრებებში იმარჯვეს.

ძირითადად სწორედ „დინამოს" ჯგუფების აღზრდილებს იმედი გვაქვს სსრ კავშირის ხალხთა IV სპარტაკიადის სამთო-მოთხილამურეთა სტარტებშიც, რომელიც ასევე ბაკურიანში 1-10 მარტს მოეწყობა.

ბაკურიანში გამართული შეჯიბრებები საკმაოდ მაღალ დონეზე, ორგანიზებულად ჩატარდა. ცხადია, ამანაც დადებითი როლი შეასრულა შედეგების ზრდაში, მაგრამ ახლა, როცა წინ ისეთი დიდი და საპასუხისმგებლო სტარტები გვაქვს, როგორიცაა ჩვენი ქვეყნის ხალხთა ზამთრის IV სპარტაკიადა, უმთავრესად იმ ხარვეზებზე მინდა გესაუბროთ, რომლებიც რესპუბლიკურმა ტურნირმა გამოავლინა.

უეჭველია ბაკურიანის ველებზე, კოხტაგორაზე, ტრამპლინებზე გაჩაღებული ბრძოლები უფრო დაძაბული და საინტერესო იქნებოდა ქუთაისის, რუსთავის, ამბროლაურისა და ყაზბეგის სპორტკომიტეტებს თავიანთი გუნდები რომ გამოეგზავნათ. იქნებ ამ ფაქტზე არაფერი გვითქვა, მათ ამგვარ რესპუბლიკურ სტარტებში მონაწილეობის გამოცდილება რომ არ ჰქონდეთ, მაგრამ ეტყობა წლეულს გულთან აღარ მიიტანეს ზამთრის სახეობების განვითარების საკითხი. არადა, ამბროლაურსა და ყაზბეგში თოვლის მეტი რა არის! (ამბროლაურელი შოთა კობახიძე რესპუბლიკის ერთ-ერთ უძლიერეს მორბენლადაც ითვლებოდა). ახლა ამ რაიონების ფიზკულტურული ორგანიზაციები მოსახლეობაში სათხილამურო სპორტის დანერგვა-განვითარებისთვის აღარაფერს აკეთებენ, რაძონის პარტიული და სახელმწიფო ორგანიზაციები კი მათ მუშაობას სათანადოდ არ აკონტროლებენ.

სადღაც გაქრა ონისა და ახალქალაქის რაიონების აღრინდელი მართება. განა დასანანი არ არის, რომ ონში საქართველოში პირველი ოსტატი ქალის ნანა ბალაშვილის სამშობლოში „კარგ მორბენლებს ეედარ ზრდიან? როგორ შეძლეს ბოგდანოვკელებმა რესპუბლიკის მასშტაბით საუკეთესო მოთხილამურეების მომზადება? გარჯით, საქმის სიყვარულით, დაუღალავი შრომით, სხვა თოვლიანი რაიონების ფიზკულტურულ ორგანიზაციებს კი დაავიწყდათ, რომ მოსახლეობაში ფიზკულტურული მუშაობის დონის ამაღლების აუცილებლობა ხალხის ჯანმრთელობის განმტკიცებაზე ზრუნვითაა ნაკარნახევი, სპორტი კი მისი მიღწევის ერთ-ერთი გზაა.

ბუნებრივ პირობებს სათანადოდ ვერც ლენტეხისა და ადიგენის რაიონების ფიზკულტურული ორგანიზაციები იყენებენ — არც ისინი ზრუნავენ სათხილამურო სპორტის მასობრივად დანერგვისა და განვითარებისთვის. ლენტეხს მერამდენე წელია რესპუბლიკურ ტურნირებზე იმდენად მოუმზადებელი მოთხილამურეები გამოჰყავს, რომ ხშირად სტარტზე დადგომასაც ვერ ბედავენ. აჭარადაც ასე იყო. ლენტეხელებმა 20 ქულა (?!) რის ვაი-ვაგლახით მოაგროვეს და 12 კოლექტივს შორის XI ადგილი დაიკავეს, მაშინ, როცა სპარტაკიადის ლიდერმა ბორჯომის რაიონის გუნდმა ბაკურიანის სტარტებში 1181 ქულას მოუყარა თავი. ადიგენის გუნდმა ერთი ქულაც ვერ მიიღო.

სტარტზე გამოუცხადებლობის შემთხვევებიც იყო. მაგალითად, 30 კილომეტრზე შეჯიბრებას თავი აარიდა აჭარის, თბილისისა და ადიგენის 2-2 სპორტსმენმა. ამგვარ ფაქტებს სხვა დისტანციებზეც ჰქონდა ადგილი. მონაწილეთა ნაწილის დაბალ ტექნიკურ და ფიზიკურ მომზადებას ისიც ადასტურებს, რომ რბენებში ყველა დისტანციაზე ფინიშამდე ათობით მოთხილამურე ვერ მივიდა.

ძალების უთანასწორობის დასტურად კიდევ ორ ფაქტს მოვიყვან: გამარჯვებულმა კალმიკოვმა 15 კილომეტრის გარბენას 51 წუთი და 25 წამი მოანდომა, ბოლო ადგილზე გასულმა ქუმარიტოვმა (სამხრეთ ოსეთი) კი — 1 საათსა და 25 წუთზე მეტი. ამავე დისტანციაზე იუნიორებში გამარჯვებულმა თბილისელმა მიტინმა აღიგენელ ტატოშვილს 57 წუთით აჯობა. 50 კილომეტრზე რბენაში მოროზოვმა თითქმის ორი საათით ჩამოიტოვა აჭარის გუნდის წევრი ჯორბენაძე...

რაიონებისა და ქალაქების ფიზკულტურის კომიტეტებმა ბაკურიანში ასეთ დროს სპორტსმენები სასპარეზოდ უნდა ჩამოიყვანონ და არა სასეირნოდ, მაგრამ არც ის უნდა დავივიწყოთ, რომ ეს ჩამორჩენა იმდენად მოთხილამურეთა ბრალი არ არის, რამდენადაც მათთან ცუდი, არაორგანიზებული მუშაობისა, რასაც ერთხელ და სამუდამოდ ბოლო უნდა მოეღოს.

მაინც რით წარავლდგებით რბოლებში ხალხთა სპარტაკიადაზე? მხოლოდ რამდენიმე სპორტსმენით და მათი დიდი წარმატების იმედიც არ უნდა გვქონდეს, რადგან თუ ჩვენი ლიდერების მაჩვენებლებს საკავშირო თასების-გათამაშების მონაწილეთა შედეგებს შევადარებთ, უპირატესობა აშკარად თასებისთვის მებრძოლთა მხარეზეა.

პოზიციები დათმო მესტიამ. ამ რაიონის ნაკრები მუდამ საპრიზო ადგილებისთვის იბრძოდა. აქ კარგი მორბენლებიც ჰყავდათ, სამთო-მოთხილამურეებიც და ტრამპლინიდან ხტომაშიც ცდიდნენ ძალას. ისინი საკავშირო სარბიელზეც კი წარმატებას აღწევდნენ ხოლმე, მაგრამ ეს წინათ იყო. მესტიელმა სპორტსმენებმა, იმის მიუხედავად, რომ რბენებშიც სცადეს ძალა და სამთო-სათხილამურო სპორტშიც იასპარეზეს, ამ სპარტაკიადაზე IV ადგილზე გადაინაცვლეს.

მორბენალთა შეჯიბრებიდან კიდევ ერთ გარემოებას მინდა მივაქციო ყურადღება. იუნიორთა ესტაფეტაში თბილისმა გუნდის გამოვანა ვერ შეძლო, აჭარისა და ცაგერის კოლექტივები ჩათვლის გარეშე დარჩნენ, ადიგენელმა და დუშელმა ბიჭებმა კი ფინიშამდეც ვერ მიაღწიეს. ვაჟთა შორის ამაევე სახეობაში ოთხი კოლექტივი — სამხრეთ ოსეთი, აჭარა, დუშეთი, ცაგერი — ამაოდ გაისარჯა, ასეთივე ბედი ხვდათ ბორჯომისა და სამხრეთ ოსეთის სპორტსმენებს ქალებისა და გოგონების ესტაფეტაში, ცაგერელები ასპარეზობიდან ორივეჯერ მოიხსნენ. ეს ფაქტები მონაწილეთა მომზადების მეტად დაბალ დონეზე მეტყველებს.

სამთო-მოთხილამურეთა სტარტები ძალიან მასობრივი იყო, მაგრამ ეს სულაც არ ნიშნავს, რომ ყველა 100-120 მონაწილე საქართველოს რაიონებში აღზრდილი სპორტსმენები იყვნენ. საქმე ის არის, რომ ბაკურიანში ჩვენი შეჯიბრების პარალელურად მიმდინარეობდა მოსკოველთა სპარტაკიადა და ბრძოლა რომ უფრო საინტერესო ყოფილიყო, საერთო სტარტები გავმართეთ.

წინა რესპუბლიკურ შეჯიბრებებთან შედარებით, სპორტსმენთა რიგების ზრდა ამ სახეობაშიც იგრძნობოდა: გაცილებით მეტი ქალი იბრძოდა საქართველოს სპარტაკიადის ჩემპიონობისთვის, მაგრამ ესეც „დინამოს" ჯგუფების დამსახურებაა; სწორედ მისი აღზრდილების — მერი და ცირა კოზანაშვილების, თამარ გელაშვილის, თინა ბანდურის, მარინა ხრიკაძის იმედი უნდა ვიქონიოთ ხალხთა სპარტაკიადაზე გოგონათა შეჯიბრებაში, ისე, როგორც თბილისელების თამაზ ჯაფარიძის, ვიტალი სანაკოევის, ბაკურიანელი არჩილ კოზანაშვილისა და ორიოდე სხვა მოზარდისა — იუნიორთა შორის.

15 წლის თამარ გელაშვილმა სწრაფდაშვებაში საქართველოს სპორტსმენთაგან აბსოლუტურად საუკეთესო შედეგი აჩვენა, გიგანტურ სლალომში კი II ადგილი დაიკავა 60 მონაწილეს შორის. არჩილ კოზანაშვილმა სლალომი და გიგანტური სლალომი მოიგო. [illegible] მთო-მოთხილამურეებმა სპარტაკიადაში არ უნდა შეგვარცხვინონ, [illegible] შეუძლიათ ნაკრებს საკმაო ქულები მოუტანონ.

აშკარაა, ბაკურიანის გარდა [illegible] სპუბლიკის სხვა მთიან რაიონებ[illegible] არაფერი კეთდება სამთო-სათხილამურო სპორტის განვითარებისთვ[illegible] ამ სახეობას კი არც ისეთი დიდ[illegible] სპეციალური ნაგებობანი სჭირ[illegible]ბა, როგორიც ტრამპლინებია. ტ[illegible] მპლინიდან ხტომაში კი ფაქტიურ[illegible] სპარტაკიადა კი არა, თბილისელ[illegible] და ბორჯომის გუნდების მატჩი [illegible]ტარდა, რომელიც მასპინძლებ[illegible] მოიგეს, თუმცა ბრწყინვალე შედ[illegible]გით ვერც ერთი მონაწილე [illegible] დაიქადნის.

40-მეტრიანი ტრამპლინის მწ[illegible]ბრში ჩადგომა უდავოდ ხელს [illegible] უწყობს ბაკურიანში ამ სახეობ[illegible] განვითარებას. გულს უხარია, [illegible]ცა აქ ყოველდღე თითო-ორმ[illegible] კი არა, ათობით მოზარდი ვარ[illegible]შობს. ასე ვასინჯეთ, აქ საწვრთ[illegible]ლად ციხისჯვრიდანაც კი დადგ[illegible] 3-4 წელიწადში „მფრინავ მოთ[illegible]ლამურეთა" კარგ შევსებას უ[illegible]ველოდეთ.

დასასრულ არ შეიძლება სათ[illegible]ლამურო სპორტის განვითარებ[illegible] სპორტსაზოგადოებების საბჭოებ[illegible] წვლილზე არ შევჩერდეთ. ბ[illegible]რიანის სტარტები ისე დამთავრ[illegible] „განთიადს" ერთი ქულაც არ [illegible]ულია (?!). „კოლშეურნემ" უ[illegible] მეტი (2197) ქულა მოაგროვა, [illegible]დრე „დინამომ" (630), „ბურევ[illegible]ტნიკმა" (477,5), „სპარტა[illegible] (383,5), ასკ-მ (107), „შრომ[illegible] რეზერვებმა" (104) და განათლ[illegible] სამინისტრომ (103) ერთად. [illegible] გორც იტყვიან, კომენტარი ზ[illegible] მეტია.

საკავშირო სპარტაკიადის [illegible]რტამდე ორი კვირა დარჩა. ეს [illegible] მაქსიმალურად უნდა გამოიყ[illegible]ნონ. საქართველოს სპორტკომ[illegible]ტეტმა ყველა ღონე იხმარა გუნ[illegible]ბის მზადების საქმეში შემჩნეულ[illegible] ხარვეზების დასაძლევად. კა[illegible]დატებს კიდევ ერთხელ შეკა[illegible]მებთ საქართველოს თასების [illegible] თამაშებში და გუნდებიც საბ[illegible]ლოოდ დაკომპლექტდება.

• • •

სურათებზე: საქართველ[illegible] ზამთრის სპარტაკიადის ჩემპიონ[illegible] — 5 და 10 კილომეტრზე რბენ[illegible] გამარჯვებული გარდაბანელი ნ. [illegible]ღაშვილი (ზევით); ვაჟთა გიგ[illegible]ტურ სლალომში უძლიერესი თ[illegible]ლისელი ს. მიქაბერიძე დისტან[illegible]აზე.

მ. ზაქარეიშვილის ფოტოები.

საბჭოთა არმიის 60 წლისთავისთვის

სიყვარულია ძალა მისი

ლიმილის ბიჭი იყო ოთარ ალხანიშვილი ვარდისუბნის (ამჟამად ს. ჯანაშიას) ქუჩის ერთ-ერთი სახლის ფანჯრის რაფაზე მეზობელ თანატოლებს ჭადრაკს რომ ეთამაშებოდა. ბავშვობაშივე შეიყვარა ოთარმა ჭადრაკი, იგრძნო მისი ჯადოსნური მიმზიდველობა და მას სამუდამოდ დაუკავშირა ცხოვრება.

მაგრამ სანამ საჭადრაკო სარბიელზე გამოვიდოდა და მწვრთნელი გახდებოდა, ოთარ ალხანიშვილმა დიდი სამამულო ომის ქარცეცხლი გამოიარა. იგი მკერდით იცავდა სამშობლოს მზიან აწმყოსა და მომავალს.

პირტიტველი ჭაბუკმა 1942 წლის შემოდგომაზე მონაწილეობა მიიღო მარუხის უღელტეხილზე გამართულ ბრძოლებში, სადაც ქართველი მეომარი ვერ ვატეხა ვერც ფაშისტების ტყვიის ზუზუნმა, ვერც თოვლმა და ყინვამ. იგი დაიჭრა, როდესაც ქლუხორის მიმართულებით ტერს მიერეკებოდა. იარებმოშუშებული მებრძოლი ოთარ ალხანიშვილი კვლავ მწყობრში ჩადგა და იგი მოკავშირე ქვეყნების — სსრ კავშირის, აშშ-ისა და ინგლისის — თეირანისა და იერმის კონფერენციების მომსახურე პერსონალში გადმწესეს. მხოლოდ 1947 წელს დაბრუნდა შინ ომგადახდილი ვაჟკაცი.

დაბრუნდა და მთელი არსებით ახალწყობილ საჭადრაკო ცხოვრების ფერხულში ჩაება — მონაწილეობდა ტურნირებში, თითქმის მუდმივი ბინადარი თბილისის პირველობისა, სამჯერ გახდა „სპარტაკის" რესპუბლიკური საბჭოს ჩემპიონი, მაგრამ ახალგაზრდა მოჭადრაკეს უფრო მწვრთნელის მუშაობა იზიდავდა. 1949 წელს, როგორც კი ოსტატობის კანდიდატი გახდა, გულისწადილიც აისრულა: ნორჩებთან მუშაობას მოჰკიდა ხელი.

მისი მუყაითობა, ცოდნა და ბავშვებისადმი მზრუნველი დამოკიდებულება შეუმჩნეველი არ დარჩა სანელოვან ოსტატ ვ. გოგლიძეს. 1957 წელს მან ოთარი ბავშვთა სპეციალიზებულ საჭადრაკო სკოლაში მწვრთნელად მიიწვია. ამ სასწავლებელში ახალგაზრდა მწვრთნელმა 16 წელი დაჰყო. მან ბევრ გოგონასა და ბიჭუნას შეაყვარა ჭადრაკი. ერთმა მათგანმა ცკოსაიძემ გოგონათა შორის სსრ კავშირის ჩემპიონისა და სპორტის ოსტატის წოდებაც მოიპოვა.

1969 წლიდან ალხანიშვილი შეთავსებით „განთიადის" ცენტრალური საბჭოს საჭადრაკო საქმეებსაც ხელმძღვანელობს. მისი თაოსნობით სპორტსაზოგადოებამ გახსნა საჭადრაკო კლუბი, სადაც თამაშს აზიარა შემდგომში ცნობილი მოჭადრაკეები — ნანა იოსელიანი, ზურაბ სტურუა, მიხეილ ჭიპაშვილი, გია სიხარულიძე, თემურ ხანთაძე, ბაგრატ გვენცაძე და ბევრი სხვა.

1973 წლიდან ოთარ ალხანიშვილი ამიერკავკასიის სამხედრო ოლქის სპორტკლუბის მთავარი მწვრთნელია ჭადრაკში. მისი წვლილიც არის იმაში, რომ ოლქის მოჭადრაკეები ორჯერ გახდნენ სსრ კავშირის შეიარაღებულ ძალთა ჩემპიონები.

მუყაით, დაუზარელ აღმზრდელსა და ორგანიზატორს დაუფასებელი კეთილშობილური შრომა, ბრძენი თამაშისადმი ერთგულება და სიყვარული: 1976 წელს მას საქართველოს სსრ დამსახურებული მწვრთნელის წოდება მიენიჭა.

თ. ნინოშვილი.

ფინალისტთა გუნდების რაოდენობა გაიზრდება?

შიონი: ოთხი მატჩი საგსებით საკმარისია

Argentina'78

ციურიხში ფიფა-ს შტაბ-ბინაში ითქვა, რომ ფეხბურთის საერთაშორისო ფედერაციას განხილული აქვს 1982 წლის ესპანეთის მსოფლიო ჩემპიონატის ფინალისტი გუნდების რაოდენობის გაზრდა.

1982 წლის ჩემპიონატის საორგანიზაციო კომიტეტი წლეულანდელი ჩემპიონატის დამთავრების შემდეგ თავის რეკომენდაციებს წარუდგენს ფიფა-ს აღმასრულებელ კომიტეტს.

ფიფა-ს პრეზიდენტმა ჟოაო აველანჟმა ერთ-ერთ ინტერვიუში განაცხადა, რომ აუცილებლად მიაჩნია ფინალისტთა რაოდენობის გაზრდა 24 გუნდამდე. ეს კი ფინალურ ტურნირს, რომელიც ჩვეულებრივ 25 დღე მიმდინარეობს, მხოლოდ 3 დღით გაზრდის. აველანჟის აზრით, ევროპიდან უნდა მონაწილეობდეს 12 გუნდი, სამხრეთ ამერიკიდან — 3, აფრიკიდან — 2, აზიიდან — 2, ჩრდილო და ცენტრალური ამერიკიდან და კარიბის ზღვის რაიონიდან — 2, ოკეანიიდან — 1. ტურნირში იასპარეზებენ, ავრეთვე მსოფლიო ჩემპიონი და ორგანიზატორი ქვეყნის გუნდები.

ფიფა-ს ოფიციალურმა წარმომადგენელმა რენე კურტენემ განაცხადა, რომ მოსალოდნელია მსოფლიო ჩემპიონატის ფინალური სტადიის კენჭისყრის წესების შეცვლაც. ჩემპიონატის ორგანიზატორი ქვეყნის გუნდი შევა იმ ჯგუფში, რომელიც დედაქალაქში იასპარეზებს. დანარჩენი გუნდების ადგილები და ქვეჯგუფები ჩვეულებრივი კენჭისყრით განაწილდება. „თუ ასეთ წესს მიიღებენ, ეჭვი არავის შეეპარება ფიფა-ს კომიტეტის პატიოსნებასა და სამართლიანობაში მსოფლიო პირველობის ორგანიზაციისას“, — თქვა კურტენემ.

დასასრულ მან აღნიშნა, რომ არგენტინის 1978 წლის მსოფლიო პირველობის ფინალური ტურნირის კენჭისყრა საეჭვოთ შეესაბამებოდა შეჯიბრების ჩატარების პირობებისა და საორგანიზაციო კომიტეტის მიერ მიღებული გადაწყვეტილებების საფუძველზე გათვალისწინებულ პროცედურებს (საკდესი).

• • •

ბონი. გფრ-ის ფეხბურთელთა ნაკრების მწვრთნელმა ჰელმუტ შონმა ჟურნალისტებს მოუთხრო არგენტინის მსოფლიო პირველობისთვის გუნდის მზადების გეგმების შესახებ.

19 თებერვალს გუნდი შეიკრიბება მიუნხენის სპორტული სკოლა „გრინვალდში“ და შეუდგება ვარჯიშს ინგლისის გუნდთან ამხანაგური შეხვედრის წინ, რომელიც 22 თებერვალს ამავე ქალაქში შედგება.

5 მარტს — კვლავ ერთობლივი ვარჯიშები მაინის ფრანკფურტში, ხოლო **8** მარტს — ამხანაგური შეხვედრა სსრ კავშირის ნაკრებთან „ვალდშტადიონზე“.

2 აპრილს — საწვრთნელი შეკრება ჰამბურგში. 5 აპრილს კი იქვე ბრაზილიის ნაკრებთან მატჩი.

15 აპრილს კიდევ ერთი შეკრება, ამჯერად მალენტის სპორტსკოლაში, სადაც გფრ-ის ნაკრები 1974 წლის მსოფლიო ჩემპიონატის დროს ცხოვრობდა.

16 აპრილს შიონი ფიფა-ს გაუგზავნის არგენტინის მსოფლიო ჩემპიონატში მონაწილეობის კანდიდატთა (40 მოთამაშე) სიას, რომლის მიხედვითაც იგი დაასახელებს იმ 20 ფეხბურთელს, რომლებიც არგენტინაში გაემგზავრებიან.

გფრ-ის ნაკრები **19 აპრილს**, სტოკჰოლმში ამხანაგურ მატჩს გამართავს შვეციის ნაკრებთან, ეს იქნება ბოლო მატჩი მსოფლიო ჩემპიონატის წინ.

30 აპრილს ჩატარდება გფრ-ის ჩემპიონატის დასკვნითი ტური, რის შემდეგაც ნაკრების მოთამაშეები ერთკვირიანი შეკრებისთვის კვლავ მალენტეში გაემგზავრებიან.

8 მაისიდან ფეხბურთელებს ერთკვირიანი შესვენება აქვთ.

16 მაისს კვლავ მალენტეში გადასვლდება შეკრება.

29 მაისს გუნდი არგენტინაში გაფრინდება და 24 მაისს კორდობასთან ახლოს შტაბ-ბინაში მოთავსდება.

31 მაისს კორდობიდან გაემგზავრებიან ბუენოს-აირესში, სადაც **1 ივნისს** შედგება პირველი მატჩი გფრ-ისა და პოლონეთის ნაკრებ გუნდებს შორის.

— ბევრს უკვირს, — თქვა შიონმა, — რომ მსოფლიო ჩემპიონატამდე მხოლოდ ოთხ მატჩს ვატარებთ. მაგრამ ეს სრულიად საკმარისია ერთი მხრივ, რათა შევინარჩუნოთ სათამაშო „შეთავსებადობა“, რომელსაც ჩემის აზრით, პრაქტიკულად მივაღწიეთ. მეორე მხრივ, მართალია, ჩვენი მეტოქეები ინგლისელი და საბჭოთა ფეხბურთელები, მსოფლიო ჩემპიონატის ფინალში ვერ მოხვდნენ, მაგრამ ისინი კვლავ რჩებიან ტრადიციულად ძლიერ „ოპონენტებად“, ხოლო ბრაზილიისა და შვეციის ნაკრებები თავად მოინდომებენ ძალების მოსინჯვას არგენტინის ტურნირის წინ. (საკდესი).

სანუკვარი ჯილდო უკვე არგენტინაშია

ფეხბურთელთა მსოფლიო ჩემპიონატის ფინალური თამაშები 1 ივნისს დაიწყება, მაგრამ სანუკვარი ჯილდო, რომლისთვისაც 16 გუნდი იბრძოლებს, უკვე არგენტინაშია. „მსოფლიოს თასი“ გფრ-ის ფეხბურთის ფედერაციის შენობიდან, სადაც მას ბოლო მსოფლიო ჩემპიონები ინახავდნენ, ბუენოს-აირესის ერთ-ერთ ბანკში „გადასასლდა“.

მსოფლიოში ფეხბურთის ასლანდელი მთავარი პრიზი „ახალგაზრდაა“, ამასთან წინამორბედთან — „ჟიულ რიმეს თასთან“ (რომელიც ბრაზილიელებმა ზედიზედ სამჯერ მოგების შემდეგ სამუდამოდ დაისაკუთრეს) შედარებით „მსოფლიო თასი“ გარდამავალია. 1971 წელს ავტორიტეტულმა კომისიამ გადასინჯა ახალი პრიზის 53 ნიმუში და ამოარჩია 56 წლის იტალიელი დიზაინერის სივლიო გაზანეის მიერ შემოთავაზებული პროექტი. 5-კილოგრამიანი ოქროს თასი (36 სმ სიმაღლის) ახლა ასე გამოიყურება: ორ ათლეტს ზეაღმართული ხელებით უჭირავს დედამიწის სფერო.

მსოფლიოს მეთერთმეტე ჩემპიონატში გათამაშდება კიდევ სამი პრიზი: „ჩემპიონის ბუცი“ — საუკეთესო თავდამსხმელისთვის, „სამართლიანი თამაშის თასი“ — ყველაზე კონტექტული გუნდისთვის და „ჩემპიონის ბურთი“ — საუკეთესო ფეხბურთელისთვის.

როგორც ჩანს, წინა ჩემპიონატის სამი საუკეთესო ფეხბურთელიდან არგენტინაში მხოლოდ პოლონელი ნახევარმცველი დენა ითამაშებს. ბეკენბაუერის საკითხი ჯერჯერობით არ გადაწყვეტილა, კრუიფმა კი ბარსელონაში პრეს-კონფერენციაზე საბოლოოდ უარი თქვა მსოფლიო ჩემპიონატში მონაწილეობაზე, ამას გარდა კრუიფმა განაცხადა, რომ მისთვის ეს უკანასკნელი საფეხბურთო სეზონია. „30 ივნისს შემდეგ მე არასდროს ჩავიცვამ ფეხბურთელის მაისურს, არც ნიუ იორკის „კოსმოსში“, არც სხვა რომელიმე გუნდში ვამარებ თამაშს. არც ფეხბურთის მწვრთნელი ვიქნები, არც მენეჯერი“, — თქვა კრუიფმა და ჟურნალისტებს უარი განუცხადა ასეთი გადაწყვეტილების მიზეზების ახსნაზე.

ჰოლანდიის ნაკრებს ჯერ არ დაუწყია საკონტროლო მატჩების ჩატარება, ხოლო IV ჯგუფში მისი მთავარი მეტოქე — შოტლანდიის გუნდი 22 თებერვალს თავის მოედანზე შეხვდება ბულგარელ ფეხბურთელებს. ამ მატჩში მონაწილეობისთვის მწვრთნელ მაკლეოდის მიერ დასახელებული 22 მოთამაშიდან 15 ინგლისის კლუბებიდანაა, თანაც სამი — „ნოტინგემ ფორესტიდან“.

მზადებას შეუდგნენ არგენტინელებიც — ჩემპიონატის მასპინძლები. ფეხბურთელები გაემგზავრნენ 45-დღიან საწვრთნელ შეკრებაზე მარ-დელ-პლატაში.

არგენტინის ნაკრების მწვრთნელს ლუის მენოტის გუნდის შემადგენლობასთან დაკავშირებული ბევრი პრობლემა აქვს გადასაწყვეტი: ჯერჯერობით გაურკვეველი მიზეზის გამო ჩემპიონატში მონაწილეობაზე უარი თქვა ნაკრების კაპიტანმა გარასკოზამ; ასევე არ სურს თამაში გუნდის ძირითად მეკარეს გატის, ფედერაციის მიერ 20 და 15 მატჩით დისკვალიფიცირებული არიან ლაროსი და გალვანი (შესაბამისად), რომლებიც არგენტინის ჩემპიონატის დროს მსაჯთან შეკამათების გამო გაძევეს მინდვრიდან; ევროპის გუნდები, რომლებშიც სამი არგენტინელი ფეხბურთელი თამაშობს, ჯერჯერობით არ უშვებენ მათ თავიანთ ქვეყნის ნაკრებში.

ბევრი ფინალისტი უკვე თამაშობს. პოლონეთის ნაკრებმა ორი ამხანაგური მატჩი ჩაატარა იუგოსლავიაში (14:0 მესამე ლიგის გუნდთან შეხვედრაში და 1:0 ლიუბლიანის „ლლიმპიასთან“). ავსტრიის ნაკრებმა ფრედ (1:1) ითამაშა საბერძნეთის გუნდთან, ხოლო მექსიკის გუნდმა მოუგო სალვადორის ნაკრებს — 5:1 (სამი ბურთი გაიტანა 19 წლის სანჩესმა, რომლის ანგარიშზეა 9 გოლი 16-დან ნაკრების ბოლო სამ მატჩში) (საკდესი).

ფეხბურთი

პლატინის „ფესტივალი“

ფრანგები მსოფლიოს ჩემპიონატებზე:

1930 — არგენტინასთან 0:1, ჩილესთან — 0:1, მექსიკასთან 4:1.

1934 — ბელგიასთან 3:1, იტალიასთან 1:3.

1954 — იუგოსლავიასთან 0:1, მექსიკასთან 3:2.

1958 — პარაგვაისთან 7:3, იუგოსლავიასთან 2:3, შოტლანდიასთან 2:1, ჩრდ. ირლანდიასთან 4:0, ბრაზილიასთან 2:5, გფრ-სთან 6:3 (მატჩი მესამე ადგილისთვის).

1966 — მექსიკასთან 1:1, ინგლისთან 0:2, ურუგვაისთან 1:2.

თავის პირველ და უკანასკნელ დიდ წარმატებას მსოფლიო ჩემპიონატებში ფრანგებმა 1958 წელს მიაღწიეს. ბოლოს მსოფლიო ჩემპიონატში 1966 წელს ითამაშეს, კერძ მექსიკაში მოხვდნენ და ვერც გფრ-ში, ევროპის ჩემპიონატებიც უდიმღამოდ წარმართეს...

თუმცა ყოველივე ეს ფრანგული ფეხბურთის გუშინდელი დღეა. ახლა „გალური მამალი“ ისევ იმედით აღიესო. შესარჩევ მატჩებში ირლანდიელებისა და ბულგარელების წინააღმდეგ ფრანგებს სრული უპირატესობა ჰქონდათ, ხოლო სულ უკანასკნელ შეხვედრას პარიზში ბულგარელებთან ფრანგმა მიმომხილველებმა მოსწრებულად უწოდეს „პლატინის ფესტივალი“. ეს ახალგაზრდა ნახევარმცველი — ყველაზე დიდი მოვლენა ფრანგულ ფეხბურთში ლეგენდარულ კოპას შემდეგ — მართლაც რომ ბრწყინვალე იყო.

მაგრამ დენე ნურავინ იფიქრებს, რომ სრული შემობრუნება ფრანგულ ფეხბურთში მხოლოდდამხოლოდ პლატინის დამსახურებაა. საფრანგეთის ნაკრებმა ჯერ კიდევ პლატინამდე „გამოიხედა“, ამ ახალმა ვარსკვლავმა კი რა თქმა უნდა, თავის წილი მეტი ეწერა შემატა მას.

იტალიელებისაგან განსხვავებით, ფრანგების მწვრთნელ მიშელ იდალგოს ნაკრების კანდიდატების შედარებით ვიწრო წრე ჰყავს. ახლა, როდესაც ფრანგები საწვრთნელ მატჩებს ატარებენ, იდალგო მაინცდამაინც დიდ ექსპერიმენტებს არ მიმართავს. იდალგო ძალიან კმაყოფილი დარჩა, როცა მისმა გუნდმა ნეაპოლში ფრეს (2:2) მიაღწია იტალიელებთან. საქმე ის არის, რომ ფეხბურთში ყველას ჰყავს უხერხული მეტოქე. ასეთები კი ფრანგებისთვის სწორედ იტალიელები არიან. ახლა წინ არის კიდევ ორი სერიოზული რეპეტიცია პორტუგალიელებთან და ბრაზილიელებთან, რამაც კორექტივი უნდა შეიტანოს გუნდის შემადგენლობაში.

ფრანგებს სამი, დაახლოებით თანაბარი ძალის მეკარე ჰყავთ. ბარატელი, რე და ბერტრან-დემანი. ძნელი სათქმელია, ვის მიანიჭებს იდალგო უპირატესობას. მარჯვენა „მცველად ყვავლაზე ხშირად ჟანვიიონი თამაშობს, რომელმაც სახელი მოიხვეჭა მას შემდასსმას, იდალგოს აქაც ჰყავს ძლიერი ოსტატები. ყველაზე ნიჭიერ თავდამსხმელად ახლა ითვლება როშტო, რომელმაც ჩინეთელად ითამაშა ბულგარელებთან. იგი მარჯვენა ფრთაზე გამოდის. ამავე ადგილზე კარგად მოქმედებს დალეე, ცენტრში — ლაკომბი, მარცხენე დიდი არჩევანია სიქსტს, სოლერსა და სარამანიას შორის.

ის, რომ საფრანგეთის ნაკრები ყველა ხაზში ფაქტიურად თანაბრად არის დაკომპლექტებული, გუნდის მესვეურებს დიდი იმედებით აღავსებს. იმედისმომცემია ისიც, რომ ფრანგებმა 1958 — უელსთან 1:1, შვეიცარიასთან 1:2, მექსიკასთან 4:0, ისევ უელსთან 1:2.

1962 — ინგლისთან 2:1, ბელგიასთან 6:1, არგენტინასთან 0:0, ჩეხოსლოვაკიასთან 0:1.

1966 — პორტუგალიასთან 1:3, ბრაზილიასთან 3:1, საბჭოთა კავშირთან 1:2.

მაშ ასე, უნგრელები მსოფლიო ჩემპიონატის ფინალში დიდი „შესვენების“ შემდეგ დავიდნენ. მათ ორი უკანასკნელი ფინალი გამოტოვეს.

მსოფლიოს თასი

უხმობს რჩეულებს

პირველი ჯგუფი: არგენტინა, იტალია, საფრანგეთი, უნგრეთი

მწვრთნელი ლაიოშ ბაროტი ძალიან კმაყოფილია შესარჩევი თამაშების შედეგებით და ამხანაგური მატჩების სერიით. იგი აცხადებს, რომ ასეთი პერსპექტიული გუნდი უნგრეთს კარგა ხანია არ ყოლია და კიდევ ერთსაც უმატებს: „მსოფლიოს ჩემპიონობას რომ შრომისმოყვარეობის მიხედვით ანიჭებდნენ, ეს წოდება ჩვენ დაგვრჩებოდაო“.

ამას წინათ ბუდაპეშტში გამართულ პრეს-კონფერენციაზე ბაროტიმ დაასახელა მსოფლიო ჩემპიონატში მონაწილეობის ძირითადი კანდიდატების გვარები. გადავხედოთ ამ სიას. მეკარეები — მესაროში, გუიდარი, ზ. ტატი, კიში. დაცვა — მარტოში, ბალინტი, რაბი, ტერეკი, კოჩიში, პაროშაი, ა. ნადი, ლუკაში, ი. ტოტი, კერეკი, ლ. კოვაჩი, ვეგი, ვარგა; შუა ხაზი და თავდასხმა — ნილაში, ებედლი, პუსკეი, მადიარი, ცომბორი, პინტერი, ფაზეკაში, ტერეჩიკი. ლ. ნადი, ი. კოვაჩი, ვარადი, იშო, ოროშპაზი, მაიერი, საბო, ჩონგრადი, ბორშო, კერეგეში, პაშტორი, ჰალაში, ჩაპო, პ. ნადი და ა. ტოტი.

ამ ფეხბურთელების დიდი უმეტესობა უკანასკნელი 2-3 სეზონის განმავლობაში დაწინაურდა. მართალია, ექსპერტების აზრით, ჯერაც არ არის გადაწყვეტილი მეკარის პრობლემა. გუიდარს, რომელიც სისტემატურად დგას კარში, საკმაო შეცდომები მოსდის სამაგიეროდ, დაცვა მტკიცეა, ზაგრების გაზეთ „სპორტსკე ნოვოსტის“ მიმომხილველი ადარებს ახლანდელ მცველებს უნგრეთის „დიდ გუნდის“ დაცვას და აი რა დასკვნამდე მიდის. ტერეკი კლასის თვალსაზრისით არ ჩამოუვარდება ბუზანსკის. მარტოში — ლანტომს, ბალინტი — ლორანტს.

უნგრეთის ახლანდელ ნაკრებს ძლიერი შუა ხაზი ჰყავს. იგივე მიმომხილველი განაგრძობს: „პინტერი კარგია, ნილაში — ძალიან კარგი“. ნილაში საერთოდ ითვლება ნაკრების „საჭედ“. როდესაც იგი ტრავმის გამო მინდორზე არ გამოდის, გუნდი გაცილებით უარესად გამოიყურება. მესამე ნახევარმცველი ცომბორი თავდაუზოგავი მშრომელია. იგი დაცვის სიახლოვეს თამაშობს, რათა პინტერსა და ნილაშის იერიშებში აქტიურად ჩაბმის საშუალება ჰქონდეს.

თავდასხმაში უნგრელებს რამდენიმე კარგი ოსტატი ჰყავთ. მარჯვნივ თამაშობს ვეტერანი ფაზეკაში (65 მატჩი ნაკრებში), რომელიც ჩინებული ტაქტიკოსია, ან პუშტაი. მარცხნივ უცვლელად გამოდის მეტად შედეგიანი ვარადი, რომელსაც ევროპის საუკეთესო სნაიპერებს შორის „ევრცლის ბუცი“ აქვს მოპოვებული. ხანგრძლივი ძებნის შემდეგ მწვრთნელმა მიაგნო ისეთ ცენტრალურ თავდამსხმელს, რომელიც საკუთრივ აკმაყოფილებს მის მოთხოვნებს. ეს გასლავთ 22 წლის ტერეჩიკი, ტანმორჩილი (172 სმ), მაგრამ მეტად მოძრავი და შედეგიანი ფეხბურთელი. მას ნაკრებში დებიუტი ჯერ კიდევ ორი წლის წინ ქონდა, მაგრამ ბაროტიმ მაშინ ტერეჩიკი სწრაფად შეცვალა კოვაჩით. იმის გამო, რომ მთელი შარშანდელი სეზონი ახალგაზრდა ცენტრფორვარდმა ძლიერად და თანაბრად წარმართა, იგი ახლა კონკურენციის გარეშე ითვლება. როგორც უნგრელი მიმომხილველები თვლიან, ტერეჩიკი მალე მსოფლიო კლასის თავდამსხმელი უნდა გახდეს.

ერთი სიტყვით, უნგრეთის შესაძინელად გაახალგაზრდავებული ნაკრები ახლა ჩინებულად გამოიყურება და მის გულშემატკივრებს ჯგუფში გამარჯვების დიდი იმედები აქვთ.

გ. თორელი.

„ყველაზე ფრანგული ფრანგი“

უნგრელები მსოფლიოს ჩემპიონატებზე:

1934 — ეგვიპტესთან 4:2, ავსტრიასთან 1:2.

1938 — ინდონეზიასთან 6:0, შვეიცარიასთან 2:0, შვეიცასთან 5:1, იტალიასთან 2:4 (ფინალური მატჩი).

1954 — სამხრეთ კორეასთან 9:0, გფრ-სთან 8:3, ბრაზილიასთან 4:2, ურუგვაისთან 4:2, ისევ გფრ-თან 2:3 (ფინალური მატჩი).

მსოფლიო ჩემპიონის მატჩიანი

პაექრობა ტარაშთან

1908 წელს, ე. ლასკერის ევროპაში დაბრუნებისთანავე დაიწყო მოლაპარაკება ლასკერ-ტარაშის მატჩის თაობაზე. ამ დროს ზ. ტარაში კვლავ რჩებოდა კონტინენტის უძლიერეს მოჭადრაკედ.

ზიგბერტ ტარაში (1862-1934), XIX საუკუნის დასასრულისა და XX საუკუნის დასაწყისის გამოჩენილი დიდოსტატია. განსაკუთრებული წარმატებები ჰქონდა მაშინაც, როცა ლასკერი დიდ სარბიელზე გამოვიდა. მან I ადგილები დაიკავა თავისი დროის დიდ ტურნირებში ბრესლავლში (1889), მანჩესტერში (1890), დრეზდენში (1892) და ლაიფციგში (1894).

ლასკერი წერდა: „ჩემი და ტარაშის თამაშის სტილი განსხვავებულია. ჩვენ სრულებით არ გვგავართ ერთმანეთს და, მართალი რომ ვთქვა, არც გვიყვარს ერთმანეთი“. მას ახსოვდა, როგორ ქედმაღლურად უარყო ტარაშმა მისი გამოწვევა 1892 წელს, ჯერ ჩემნაირი შედეგები აჩვენეთ. ახსოვდა ისიც, რომ ტარაშმა მისი მსოფლიო ჩემპიონობა გაუგებრობად გამოაცხადა. ეს მაშინ, როცა თავად არ ისურვა ვ. სტეინიცთან მატჩის თამაში. ლასკერს არც ის დავიწყებია, ჰასტინგსის 1895 წლის ტურნირის შემდეგ ტარაშმა ირონიულად რომ დასძინა: თურმე ლასკერიც ძლიერი მოთამაშე ყოფილაო.

მატჩამდე ლასკერი და ტარაში უკანასკნელად შეხვდნენ ერთმანეთს 12 წლის წინათ ნიურნბერგში, 1896 წელს. ამ დროისთვის მათი შეხვედრების ანგარიში იყო 1:1.

გამოჩენილ მოჭადრაკეთა მატჩისადმი ინტერესს ის ამბავიც აღვივებდა, რომ მსოფლიო პირველობაზე მათი შეხვედრა აქამდე ვერაფრით მოეწყო. 1898 წელს ლასკერმა არ ისურვა ტარაშთან თამაში. 1903 წელს ტარაშმა თავად გამოიწვია მსოფლიო ჩემპიონი. შეთანხმდნენ კიდეც, რომ 1904 წელს შეხვდებოდნენ ერთმანეთს, მაგრამ ზამთარში ტარაშს ყინულზე ფეები დაუცდა და ისე დაიმტვრა, რომ თამაში ვეღარ შეძლო. 1905 წელს ლასკერი კვლავ დათანხმდა შეხვედრაზე, ოღონდ მატჩი ამერიკაში უნდა ჩატარდესო. ტარაში არ დაყაბულდა და ეს მოლაპარაკებაც ჩაშალა.

ძველი მეტოქეების ახალი პაექრობა დიდ ინტერესს იმითაც იწვევდა, რომ მათ განსხვავებული შეხედულება ჰქონდათ საჭადრაკო ბრძოლაზე, თუმცა ორივე თავს ვ. სტეინიცის მოწაფედ აცხადებდა.

ტარაშმა დახვეწა მასწავლებლის მოძღვრება, უფრო ხელმისაწვდომი გახადა, მაგრამ მაინც ვერ ჩაწვდა მის სიღრმეს, სულს. იგი ამბობდა, რომ პოზიციაში არსებობს მხოლოდ ერთადერთი კარგი სვლა, დანარჩენი უვარგისიაო. მას არ ესმოდა ჭადრაკის დიალექტიკა.

ლასკერმა უფრო ღრმად ადიქვა სტეინიცის მოძღვრების დეფექტები. იგი პოზიციაში არ ეძებდა აბსოლუტურად საუკეთესო სვლას. მიაჩნდა, რომ არსებობს რამდენიმე ტოლფასოვანი გგრძელება. მთავარია მიაგნო ისეთს, რომელიც კონკრეტული მეტოქისთვის ყველაზე უსიამოვნო იქნება. ეს იყო ჰრძოლის ის ფსიქოლოგიური მეთოდი, რომელმაც ლასკერს მრავალი დიდი კამარჯვება მოუტანა. თანამედროვეებმა, მათ შორის ტარაშმა, გვიან აუღეს ალღო მას, მანამდე კი ტარაში ლასკერს ხან ჰიპნოზიორობას, ხან ჯადოქრობას სწამებდა.

მსოფლიო ჩემპიონს კარგად ჰქავდა შესწავლილი ტარაში. იცოდა, რომ იგი არ იყო მებრძოლი, თამამი და ენერგიული მოჭადრაკე.

და აი, 1908 წლის 17 აგვისტოს დიუსელდორფში (გერმანია) სტარტი აიღო ლასკერ-ტარაშის მატჩმა. მეტოქენი შეთანხმდნენ, რომ ითამაშებდნენ 8 მოგებამდე ყაიმების ჩაუთვლელად. პირველი ოთხი პარტია გაიმართა დიუსელდორფში, დანარჩენი — მიუნხენში. ინტერესი იმდენად დიდი იყო, რომ პარტიას ზოგჯერ 2400 კაცი ესწრებოდა.

თვენახევრიან ბრძოლაში (მატჩმა 30 სექტემბრამდე გასტანა) გაიმარჯვა მსოფლიო ჩემპიონმა (+8—3=5). აი, პაექრობის მსვლელობაც: 1:0, 1:0, 0:1, 1:0, 1:0, 0,5:0,5, 1:0, 0,5:0,5, 0,5:0,5, 0:1, 1:0, 0:1, 1:0, 0:5,0,5, 0,5:0,5, 1:0.

ლასკერმა შესანიშნავად გამოიყენა ტარაშის საჭადრაკო მსოფლმხედველობისა თუ სხვა ნაკლოვანებები. ეს განსაკუთრებით კარგად შეძლო II და IV პარტიებში.

II პარტიაში ლასკერმა თავიდან უარესი პოზიცია მიიღო. დიდოსტატ რ. რეტის აზრით, „ყველა სხვა, ლასკერის გარდა, ამ პარტიას წააგებდა“. იმის მაგიერ, რომ ლასკერს პოზიცია გამოესწორებინა, პირიქით, გააუარესა იგი. პაიკიც შესწირა, რომ... ფსიქოლოგიური უპირატესობა მიეღო. ტარაშს კი ისე მოაჩვენა, თითქოს შეცდა. თამაში გართულდა. გამარჯვების ზოსაპოვებლად ტარაშს დიდი სითამამე, გამჭრიახობა და ენერგია უნდა გამოევლინა, რაც მას არ გააჩნდა. იგი ყოყმანობდა და არაზუსტად თამაშობდა. ინიციატივას ლასკერი დაეუფლა და პარტიაც მოიგო.

IV პარტიას თუ გაარჩევთ, არ შეიძლება არ მოგეწონოთ ლასკერის ეტლის გაბედული მანევრი. ტარაშმა იქამდე სდია ამ ეტლს, ვიდრე არ დაასუსტა თავისი პოზიცია. მას ვერც კომბინაციამ უშველა, რადგან ლასკერის კონტრკომბინაცია უფრო მახვილი და მძლავრი იყო.

ლასკერი

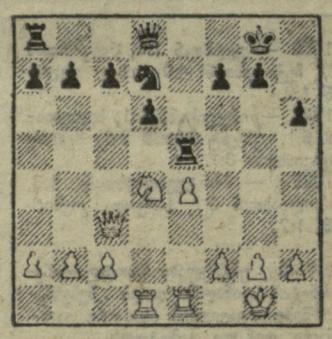

ტარაში

16. ... gc5 17. ლb3 მb6 18. f4 ლf6 19. ლf3 ეe8 20. c3 a5 (თითქოს ეტლის საშველად, სინამდვილეში ტარაშს არასწორ გზაზე იტყუებს) 21. b3 a4 22. b4 (საჭირო იყო 22. c4!) 22. ... ec4 23. g3 ედ8 24. ეe3 c5 25. მb5? (ტარაში თავისას არ იშლის. სჯობდა 25. bc) 25. ... ch 26. g:d6 g:d6 27. e5 g:f4! 28. gf ლg6+ 29. მgh1 (ავედა 29. მgh1 ლb1+ შემდეგ) 29. ... ლb1+ 30. მgg2 ედ2+ 31. ეe2 ლ:a2 32. g:d2 ლ:d2 33. მgg3 a3! 34. e6? ლe1+ 35. მgg4 ლ:e6+ 36. f5 ლc4+ 37. მd4 a2 38. ლd1 ედ5 39. ლa4 მ:c3 40. ლe8+ მgh7 41. მgh5 a1ლ. ტარაში დანებდა.

ამ მატჩის შემდეგ ტარაში აღარ გაურბოდა ლასკერთან ერთად ტურნირში მონაწილეობას, მაგრამ მას ვერასოდეს აჯობა. 1916 წელს ტარაშმა ლასკერი ამხანაგურ მატჩში გამოიწვია და უფრო სასტიკად დამარცხდა: —5+0=1.

მსოფლიო ჩემპიონს ახალი პრეტენდენტები ელოდებოდნენ.

თ. გიორგაძე.

ტრადიცია გრძელდება

ჟუთაისის განათლების განყოფილების ბავშვთა კომპლექსური სკოლა ჭეშმარიტად ნორჩ მოჭადრაკეთა აღმზრდელი კერაა. მას თავისი ტრადიციებიც აქვს. ამ სკოლის აღზრდილები არიან დიდოსტატები მ. ჩიბურდანიძე და თ. გიორგაძე.

დღესაც ახსოვთ ჟუთაისის პიონერთა და მოსწავლეთა სახლიდან ამ სკოლაში მ. ჩიბურდანიძის მოსვლა, მისი წარმატებები. მწვრთნელმა გიორგი ქანთარიამ შეადგინა ოტუუარი აღლოთი იგრძნო გოგონას ბუნებით მომადლებული დიდი საჭადრაკო ნიჭი. მონდომებული მეცადინეობით იგი სრულყოფდა მაიას თამაშს. ნიჭიერმა მოსწავლემ სწრაფად დამსახურა მესამე, მეორე და პირველი თანრიგი.

1970 წელს, დიდი დავის შემდეგ, 9 წლის მაია საქართველოს გოგონათა ღია პირველობაში დაუშვეს (არ უშვებდნენ, როგორც მცირეწლოვანს). ქანთარიას ვარაუდით, ნორჩი მოჭადრაკე ადგილს პირველ ათეულში დაიკავებდა, მაგრამ მაიამ I-II ადგილები გაიყო და საკავშირო პირველობის საგზურიც მიიღო. აქ, რიგაში გოგონამ ისე ყოჩაღად ითამაშა, რომ ჟურნალი „შახმატი“ (1971 წ. № 4) წერდა: „საინტერესოა ყურადღება მიექცეს ასეთ დეტალს — პირველად ნორჩთა საკავშირო შეჯიბრებაში მონაწილეობდა მეოთხეკლასელი მოსწავლე ქუთაისიდან, 9 წლის მოჭადრაკე მაია ჩიბურდანიძე, რომელსაც უკვე პირველი თანრიგი აქვს. დიახ, იციან საქართველოში ნორჩ მოჭადრაკეებთან მუშაობა“. ეს იყო სკოლისა და გ. ქანთარიას გამარჯვება.

ამჟამად სკოლაში 200 ბავშვი ეუფლება ჭადრაკის საიდუმლოებას. მწვრთნელები — საქართველოს სსრ დამსახურებული მწვრთნელი დ. ჩირაძე, გ. ქანთარია, ზ. ბურკაძე, თ. ხარლამიდი და სხვები მუყაოთ შემოქმედებით-აღმზრდელობით მუშაობას ეწევიან.

ეროვნული ბიბლიოთეკა

ჭადრაკი

ბევრ ახალგაზრდა ახლაც საბანელოდ მონაწილეობენ შეჯიბრებებში მაგალითად, ამას წინათ მათმა გუნდმა გაიმარჯვა ტირასპოლში თანატოლთა საერთაშორისო ტურნირში...

თ. ძიძაკა.

• • •

სურათზე: მწვრთნელი გ. ქანთარია ბავშვებთან მეცადინეობისას.

ავტორის ფოტო.

წყალბურთი

ორგზის ლაურეატები

ამას წინათ ლენინგრადის „ვოდნიკის“ საცურაო აუზში ჩატარდა ნორჩ წყალბურთელთა საკავშირო ტურნირი — „მხიარული სტარტები“. შეჯიბრებაში მონაწილეობდა თბილისის განათლების განყოფილების წყალბურთელთა გუნდიც. ამ შეჯიბრების შესახებ გვიამბობს თბილისელ წყალბურთელთა მწვრთნელი ს. მაისურაძე:

— ჩვენი გუნდი, რომელიც 1962 წელში დაბადებული ჭაბუკებით იყო დაკომპლექტებული, მეორედ მონაწილეობდა „მხიარულ სტარტებში“. შარშან I ადგილი დავიკავეთ. ბუნებრივია, ეს ფაქტი პასუხისმგებლობის გრძნობას გვმატებდა. განსაკუთრებით ძნელი მატჩების ჩატარება მოგვიხდა მოსკოვის, ლენინგრადისა და ბელორუსიის წყალბურთელებთან. შეჯიბრებაში 7 გუნდი მონაწილეობდა. ყველა მეტოქე დავამარცხეთ. მხოლოდ ერთხელ ვითამაშეთ ფრედ (8:8) მოსკოვის უნივერსიტეტის გუნდთან და 11 ქულით I ადგილი დავიკავეთ. საუკეთესო მოთამაშისთვის დაწესებული პრიზი ჩვენი გუნდის თავდამსხმელმა ს. ნაროზაშვილმა დაიმსახურა.

ახლა თბილისის განათლების განყოფილების წყალბურთელები გულმოდგინედ ემზადებიან მოსწავლეთა საკავშირო სპარტაკიადისთვის, რომელიც ტაშკენტში გაიმართება.

ნ. ბარდაველიძე.

ნაკრები ახალ სეზონში

— სსრ კავშირის ფეხბურთელთა ნაკრები, რომელიც წლეულს შემოდგომაზე დაიწყებს ევროპის ჩემპიონატის მეექვსე შესარჩევ ჯგუფში ბრძოლას, 26 თებერვალს მარიუპოლში ახალი სეზონის პირველ მატჩს გამართავს ამ ქვეყნის ნაკრებ გუნდთან, — საკდესის კორესპონდენტთან საუბარში თქვა ნაკრების უფროსმა მწვრთნელმა ნიკიტა სიმონიანმა, — შემდეგ ვითამაშებით ბასკეთის (1 მარტს), საფრანგეთის სამხრეთის პროვინციების (5 მარტს) და გფრ-ის (8 მარტს) ნაკრებ გუნდებს. რა თქმა უნდა, ბოლო შეხვედრა, რომელიც მაინის ფრანკფურტში ჩატარდება, განსაკუთრებულ ინტერესს იწვევს: მეტოქეები ხომ მსოფლიო ჩემპიონები არიან.

განზრახული გვაქვს ამ მატჩებისთვის მოვიწვიოთ 20 ფეხბურთელი: მეკარეები — დეგტიარიოვი („შახტიორი“), გონტარი („დინამო“ მოსკოვი). და ნოვიკოვი (ცსკა); მცველები — პრიგოდა და ჭუპიკოვი (ორივე — „ტორპედო“), ბუბნოვი და მახოვიკოვი (ორივე — მოსკოვის „დინამო“), გოლუბევი („ზენიტი“) და ბერეჟნოი (კიევის „დინამო“); ნახევარმცველები — კონკოვი, კოლოტოვი, ვერემეევი, ბურიაკი და ბესონოვი (ყველა — კიევის „დინამო“). მინაევი (მოსკოვის „დინამო“); თავდამსხმელები — ყიფიანი და ჩელებაძე (ორივე — თბილისის „დინამო“), ჩესნოკოვი (ცსკა), ფიოდოროვი („პახტაკორი“) და ბლოხინი (კიევის „დინამო“).

როგორც ცნობილია, მოსკოვის „დინამო“ 1 მარტს სევილიაში თასების მფლობელთა თასის გათამაშების პირველ მეოთხედფინალურ მატჩში შეხვდება „რეალ-ბეტისს“ და ამ გუნდის ფეხბურთელები ნაკრებს მხოლოდ მესამე მატჩის წინ შეუერთდებიან.

— როგორც ნაკრების მწვრთნელი, ახალი სეზონისგან მოვალი უკომპრომისო მატჩების ქვეყნის ჩემპიონატში, — აღნიშნა სიმონიანმა. — ქვეყნის პირველობაში მხოლოდ თავდაუზოგავი თამაში აწრთობს ფეხბურთელის ხასიათს, გამოუმუშავებს მძიმე მომენტებში (საერთაშორისო მატჩების დროს) მობილიზების უნარს.

ახალ სეზონში დიდი ყურადღებით უნდა დავაკვირდეთ ახალგაზრდა ფეხბურთელებს — სსრ კავშირის ოლიმპიური ნაკრების მოსალოდნელ კანდიდატებს, რომლებსაც მოსკოვის ოლიმპიადაზე ასპარეზობა მოუწევთ. პირველი გუნდი წლეულს ჩაატარებს კონტინენტის პირველობის ორ შესარჩევ მატჩს და ორივეს ძველ ნაცნობ მეტოქეებთან — 20 სექტემბერს თავის მინდორზე მიიღებს საბერძნეთის ფეხბურთელებს, ხოლო 11 ოქტომბერს ბუდაპეშტში შეხვდება უნგრეთის ნაკრებს. (საკდესი).

„სპორტლოტო“

გთავაზობთ 13 თებერვალს გამართული „შაბათის სპორტლოტოს“ შედეგებს:

პირველი: 1, 7, 18, 32, 35.

მეორე: 2, 7, 21, 25, 27.

ჯაჭვთბურთი

სნაიპერთა ორთაბრძოლა

„ჟალგირისის“ კალათბურთელებმა 17 თებერვალს ქვეყნის ჩემპიონატის მატჩში უმასპინძლეს თბილისის დინამოელებს და გაიმარჯვეს ანგარიშით 141:127 (72:55). ქულათა ასეთმა სიმრავლემ ბევრად განსაზღვრა თაღისებური ორთაბრძოლა და „სნაიპერთა“ არაჩვეულებრივად მაღალი შედეგიანობა. შეხვედრ ქორქიას („დინამო“) ანგარიშზეა 56 ქულა, ლიუდას ტუკაიტისს („ჟალგირისი“) — 46.

ლენინგრადში აღგილობრივმა „სპარტაკმა“ მოუგო კიევის „სტროიტელს“ — 107:85 (51:47). ამ შეხვედრის გმირები იყვნენ ლენინგრადელი ს. ტარაკანოვი (36 ქულა) და კიეველი ვ. ტკაჩენკო (35). (საკდესი).

თხილამურები

ლაჰტი, 17 თებერვალი. დღეს ფინეთის ამ ქალაქში სახეზეიმოდ გაიხსნა 32-ე მსოფლიო ჩემპიონატი სათხილამურო სპორტში, რომელიც სამართლიანად ითვლება სპორტული ზამთრის უდიდეს მოვლენად. შეჯიბრება გახსნა ფინეთის რესპუბლიკის პრეზიდენტმა ურხო კეკონენმა.

სათხილამურო სტადიონზე 20 ათასი მაყურებლის წინ გაიარეს 27 ქვეყნის გუნდებმა. მანამდე კი შედგა კენჭისყრა პროგრამის პირველ სახეობაში — ქალთა 10 კმ-ზე რბოლაში, რომლის სტარტზეც 45 სპორტსმენი გამოვა.

რედაქტორი
ა. ბასილაია.

ტენმანის აზრით

ოსლო. „ევროპის ჩემპიონატზე მრავალეტიდში მარჩუკის გამარჯვება ჩვენთვის მოულოდნელი არ იყო, — ოსლოში შეჯიბრების დამთავრების შემდეგ თქვა ნორვეგიის ნაკრების მწვრთნელმა ტენმანმა, — ჰოლმენკოლენში და ოსლოში ვნახეთ საბჭოთა მოცეგურაკის სიძლიერე. მას შესანიშნავი ტექნიკა აქვს, ერთნაირად ძლიერია ყველა დისტანციაზე და, ჩემის აზრით, სჯერა თავისი თავის“.

გფრ-ის მოცეგურაკეთა ნაკრების მწვრთნელმა რუდი შმიდერმა, რომელმაც სათანადოდ შეაფასა ევროპის ახალი ჩემპიონის ღირსება, ოსლოში თავისი გუნდის სამი წარმომადგენლის გამოსვლა ასე დახასიათა: „ადრევე ვიცოდით, რომ მხოლოდ სასწაულით უნდა მეიღწიათ ჩვენს ახალგაზრდა მოცეგურაკეებს მაღალი ადგილებისთვის ცალკეულ დისტანციებზე. სამწუხაროდ, სასწაული არ მომხდარა. ჩვენს სპორტსმენებს ჯერჯერობით საამისო კლასი არ გააჩნიათ“. (საკდესი).

გაზეთი გამოდის ოთხშაბათობით, ორშაბათობა და პარასკევობას. რედაქციის მისამართი: ქ. თბილისი, ლენინის ქ. № 14. დეპეშებისთვის — თბილისი, „ლელო“.
ტელეფონები: რედაქტორი — 99-56-14 93-97-50; რედაქტორის მოადგილე — 99-56-47; პასუხისმგებელი მდივანი — 93-97-52; განყოფილებები: ფეხბურთის — 99-81-71, 93-97-56; მასობრივ-ფიზკულტურული მუშაობის — 93-97-55; სპორტის პროპაგანდის — 93-97-57; მოსწავლე და ხოფლის ახალგაზრდობის — 93-97-58; ჭადრაკის — 93-97-26; ხამხატვრო — 93-97-52; წერილების — 93-97-54; კორექტორები — 93-97-49; გამომშვები — 93 93-81; ფოტოლაბორატორია — 93-97-58; მეხანძრეები — 93-97-51.