ПРОЛЕТАРЛАРЫН ЮГЛЕРИ БИРЛЕШИНЛЕР!

ლელო

საქართველოს სსრ მინისტრთა საბჭოსთან არსებული ფიზკულტურისა და სპორტის კომიტეტისა და პროფკავშირთა საქართველოს რესპუბლიკური საბჭოს ორგანო

ЛЕЛО

Орган Комитета по Физической культуре и спорту при Совете Министров Грузинской ССР и Грузинском республиканском совета профсоюзов

№ 145 (1159) | ხუთშაბათი, 5 დეკემბერი, 1957 წ. | ჯამოცემის მე-14 წელი. | ფასი 20 კაპ.

5 დეკემბერი საბჭოთა კონსტიტუციის დღეა!

ᲗᲐᲕᲘᲡᲣᲤᲚᲔᲑᲘᲡ ᲡᲘᲛᲑᲝᲚᲝ

21 წლის წინათ, 1936 წლის 5 დეკემბერის საბჭოების VIII საგანგებო ორლეგობამ მიიღო სსრ კავშირის კონსტიტუცია, რაც ნიშნავდა, რომ ჩვენი თავისუფლებრივი სამშობლო შეუდგა განვითარების ახალ ფაზაში. ახალმა კონსტიტუციამ კანონმდებლობით გაამყარა დიდი ოქტომბრის სოციალისტური რევოლუციის მონაპოვარი, ჩვენს ქვეყანაში სოციალიზმის გამარჯვების მსოფლიო-ისტორიული ფაქტი. მთელს მსოფლიოში იგი არის უეჭველზე ცვლილი და ნათელი საბუთი, რომელმაც თვალსაჩინოდ დაარწმუნა ყოველი ობიექტურად მოაზროვნე ადამიანი სოციალისტური წყობილების უპირატესობის შესახებ.

საბჭოთა კონსტიტუციის ნამდვილ დემოკრატიულობაზე მეტყველებს ის ფაქტი, რომ მან საბჭოთა მშრომელებისათვის უზრუნველყო ფართო დემოკრატიული უფლებანი და თავისუფლებანი, რომლებიც ადრე ხალხის უმრავლესობისათვის ოცნებად რჩებოდა. ამ უფლებათა და თავისუფლებათა ნამდვილ ხასიათზე მეტყველებს ის გარემოებაც, რომ ისინი ხალხის ინტერესებს არ ეწინააღმდეგებიან, არამედ, პირიქით, ემსახურებიან მას. ამ უფლებათა და თავისუფლებათა ნამდვილ ხასიათზე მეტყველებს ის გარემოებაც, რომ ისინი ხალხის ინტერესებს არ ეწინააღმდეგებიან, არამედ, პირიქით, ემსახურებიან მას. ამ უფლებათა და თავისუფლებათა ნამდვილ ხასიათზე მეტყველებს ის გარემოებაც, რომ ისინი ხალხის ინტერესებს არ ეწინააღმდეგებიან, არამედ, პირიქით, ემსახურებიან მას.

საბჭოთა კონსტიტუციის ნამდვილ დემოკრატიულობაზე მეტყველებს ის ფაქტი, რომ ამ საბჭოთა მშრომელებისათვის უზრუნველყო ბედნიერი, საინტერესო ცხოვრება, რაც ბოცილიზმის ქვეყნის ადამიანებს ალბორიგინების ახალი საგანძური საქმეებისათვის ჩვენი საყვარელი სამშობლოს საკეთილდღეოდ.

საბჭოთა სახელმწიფოს მოქალაქეებს აქვთ შრომის, დასვენების, განათლების უფლებები. მოხუცებულობის, ავადმყოფობის და შრომისუნარიანობის დაკარგვის შემთხვევაში ისინი უზრუნველყოფილი არიან მატერიალურად. ქალი და მამაკაცი თანასწორუფლებიანია მოღვაწეობის უველა სფეროში, კანონით არის გათვალისწინებული მოქალაქეთა თანასწორობა, ეროვნების, რასის განურჩევლად. სოციალისტური საზოგადოების კიდევ უფრო განვითარებისათვის საბჭოთა კონსტიტუცია უზრუნველყოფს სიტყვის, პრესის, კრებების, მიტინგების თავისუფლებას, პირადების ხელშეუხებლობის ჩვენი ქვეყნის შრომელებს აქვთ ფართო უფლებები გაერთიანებენ საზოგადოებრივ ორგანიზაციებში.

სპორტული საზოგადოებები, ენერგიის დაუზოგავად იბრძვიან ჩვენს ქვეყანაში მასობრივ-პოლიტიკური და სპორტული მოძრაობის ახალი ბაზების გაფართოებისათვის, მშრომელთა ფიზიკური განვითარებისათვის, მათ ფიზიკის სპორტული წვრთნელების დაკურთხებისათვის. აქ ათობრძნენ მაღალ კლასის ოსტატები, რომლებმაც დიდი გამარჯვებები მოიპოვეს საბჭოთა სპორტის მთელ რიგ სახეობებში, ამით მათ კიდევ უფრო მაღლა აწიეს საბჭოთა სპორტის დიდების დონეზე. სპორტულ საზოგადოებებს გამოიკვეთა ფიზკულტურის მასობრივი პროპაგანდის მიზნით საკავშირო ფიზკულტურული კომპლექსი „პროფესიონალური კავშირების ნებაყოფლობითი სპორტული საზოგადოებების სტრუქტურის შეცვლის შესახებ“, რაც უზრუნველყოფს საწარმოების, მშენებლობების, დაწესებულებებისა და სასწავლებლების ფიზკულტურული კოლექტივების მუშაობის შემდგომ გაუმჯობესებას.

ყველ ანსახელ წარმატებებს მიაღწია ჩვენმა რესპუბლიკამ. ჩამორჩენილი კვეყნიდან იგი გადაიქცა მძლავრ ინდუსტრიალურ-სასოფლო-ურნეო ქვეყნად, სადაც შეიქმნა მრეწველობის ახალი დარგები, განმტკიცდა სასოციალურ-ეკონომიკო ბაზები სახელოვნად წყობილების ბაზა. ჩვენს ქვეყანაში ყოველდღიურად ზრდება და ვითარდება ეკონომიკური, პარტიული და სახელო მაშენებლობის ფართო ასპარეზი. ამ ბაზაზე ჩვენ ხალხი ეკონომიკურად და პოლიტიკურად ძლიერი, ეროვნული კულტურა სოციალისტური შინაარსისა და ფორმით.

ჩვენ ქვეყანაში ყველა ეროვნების ხალხებს ნამდვილი ძმური ურთიერთობა აკავშირებთ ერთმანეთთან. ეს ურთიერთობა ეფუძნება ლენინურ-სტალინური ეროვნული პოლიტიკის ბრწყინვალე პრინციპებს, ხალხთა სრულ თანასწორუფლებიანობას, ერთა და ეროვნებათა ნებისმიერ ჩაგვრის და ნაციონალური ნიშნით ნებისმიერი პრივილეგიების სრულ აღმოფხვრას.

ჩვენ ქვეყანაში ეროვნული ურთიერთობის ლენინური პრინციპების ბრწყინვალე განხორციელების ნათელი მაგალითია ის, რომ ჩვენ ქვეყანაში ყოველ წელს ეროვნული ნიადაგის მიხედვით იზრდება ეროვნული სახელმწიფოებრიობის ორგანოების რიცხვი, ეროვნული კულტურის ახალი კერები, ეროვნული კადრების ზრდა და მათი ეროვნული ნიადაგის მიხედვით ხელმძღვანელ სამუშაოებზე დაწინაურება.

ჩვენ ქვეყანაში ეროვნული ურთიერთობის ლენინური პრინციპების ბრწყინვალე განხორციელების ნათელი მაგალითია ის, რომ ჩვენ ქვეყანაში ეროვნული ნიადაგის მიხედვით იზრდება ეროვნული სახელმწიფოებრიობის ორგანოების რიცხვი, ეროვნული კულტურის ახალი კერები, ეროვნული კადრების ზრდა და მათი ეროვნული ნიადაგის მიხედვით ხელმძღვანელ სამუშაოებზე დაწინაურება.

ჩვენ ქვეყანაში ეროვნული ურთიერთობის ლენინური პრინციპების ბრწყინვალე განხორციელების ნათელი მაგალითია ის, რომ ჩვენ ქვეყანაში ეროვნული ნიადაგის მიხედვით იზრდება ეროვნული სახელმწიფოებრიობის ორგანოების რიცხვი, ეროვნული კულტურის ახალი კერები, ეროვნული კადრების ზრდა და მათი ეროვნული ნიადაგის მიხედვით ხელმძღვანელ სამუშაოებზე დაწინაურება.

ჩვენ ქვეყანაში ეროვნული ურთიერთობის ლენინური პრინციპების ბრწყინვალე განხორციელების ნათელი მაგალითია ის, რომ ჩვენ ქვეყანაში ეროვნული ნიადაგის მიხედვით იზრდება ეროვნული სახელმწიფოებრიობის ორგანოების რიცხვი, ეროვნული კულტურის ახალი კერები, ეროვნული კადრების ზრდა და მათი ეროვნული ნიადაგის მიხედვით ხელმძღვანელ სამუშაოებზე დაწინაურება.

მომდევნო ახორციელებენ ქვეყნების შორის მეგობრობის განმტკიცების, საქმიანი თანამშრომლობის გაფართოების პოლიტიკას. ჩვენი სახელმწიფოს მშვიდობის დიდი მეგობრობა. რაც დრო გადის მით უფრო ძლიერდება მშვიდობისათვის ბრძოლა, მშიერთის მეთოდებით მოქმედები მას ამცილებენ ახალი ომის წინააღმდეგ, რომელიც იმპერიალისტების ამზადებენ. მსოფლიოს ხალხები დიდი აღფრთოვანებით შეხვდნენ მშვიდობის მებრძოლს, რომელიც კომუნისტების და მეშვიდობე პარტიების წარმომადგენელთა მოსკოვის თათბირზე იქნა მიღებული. ამ დიდმა ისტორიულმა დოკუმენტმა ფართო მხარდაჭერა მპოვა მსოფლიოს მშვიდობისმოყვარე ადამიანებში. ისინი აღფრთოვანდნენ მშვიდობის გამარჯვებისათვის დასახ უდიდ პრობლემებზე მოციქულთა მშვიდობის მანიფესტში.

საბჭოთა კავშირის ფიზკულტურელები და სპორტსმენები კონსტიტუციის დღეს — 5 დეკემბერს ხვედრით სიხარულით და ჩვენის გამოკვეთებენ, რომ მომავალ საცვლო ბრძოლებში ფიზკულტურისა და სპორტის ორგანიზაციებში მეტად ახალ-ახალი გამარჯვებებით გაახარონ საშობლო.“

სპორტის დამსახურებული ოსტატი, საბჭოთა კავშირის მრავალჯერის ჩემპიონი ბ. შალვაძე ასრულებს თავისებურ ვარჯიშს.

ფოტო ი. სახაროვისა

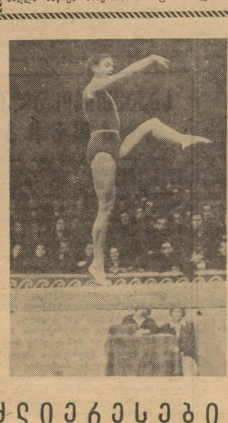

სპორტის დამსახურებული ოსტატი, ოლიმპიური თამაშების ჩემპიონი ლ. ლატონა ფერხულ ვარჯიშის დროს.

ფოტო დ. სემიონოვისა

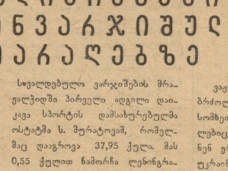

3. ლენინგრადელ 4. რსფსრ 5. უსპეციალი.

ნებისმიერი ვარჯიშების შესრულების დროს ცოცვა აშკარა იყო ს. მერატიანის უბრალოებისა, რომელსაც არავის თუ შეარჩენა ლიდერობა, არამედ მოიპოვა ჩვენი ქვეყნის ახსოვტური ჩემპიონის სახელი წოდება.

ვიცით შორის სპორტსმენი ბრძოლა გაიმართა ფეხბურთის სომხეთის გუნდებს შორის, რომელშიც კეთილკეთილ მაყურებლებს ერთმანეთის. მაგრამ ორმაგზე უპირატესობა, განსაკუთრებით ბაზლინმა (9,8 ქულა), მაღალი შეფასება მიიღეს და ხელ ოგუნს ლიდერობა გუნდურ ჩათვლაში.

შეჯიბრება გუშინ დამთავრდა.

ᲙᲝᲜᲡᲢᲘᲢᲣᲪᲘᲘᲡ ᲡᲐᲮᲔᲚᲝᲒᲝᲜᲘ ᲗᲐᲡᲖᲔ

1 დეკემბერს დაიწყო კონსტიტუციის საბჭოთა ტრადიციული რესპუბლიკური თასის გათამაშება ფეხბურთში.

საინტერესო ბრძოლით აღინიშნა რესთაველის „ბეტალეროსა“ და ქუთაისის „ტორპედოს“ შეხვედრა. სალიკვიდაციო ანგარიშით 2:0 მოიპოვეს ფინალისტებმა. ფრეც — 2:2 დამთავრდა მატჩის ძირითადი დრო სოხუმის „დინამოსა“ და სტალინირის „სპარტაკს“ შორის. დამატებით დროში სოხუმელებმა ორი ბურთი გაიტანეს შორსნაალდეკის კარში და გაიმარჯვეს ანგარიშით 4:2.

თბილისის ადგილობრივი მრეწველობის გუნდმა, რომელიც პირველად მონაწილეობს რესპუბლიკურ ტურნირებებში მიიღო თელავის „სპარტაკის“ გამოცდილი კოლექტივი და დამარცხა იგი ანგარიშით 3:1. თბილისის ახალგაზრდული სფეხბურთო სკოლისა და ფიზკულტურის ინსტიტუტის გუნდების შეხვედრა დამთავრდა ტეტენტომი გაბრუნებით 1:0.

ჯვთურაში თამაშობენ ფეხბურთის „ბეტალეროსა“ და „ტორპედოს“ „ბეტონერის“ დასტები. შეხვედრა შეიდება მასანძლებლებმა. შეალეკ გამარჯვების მოპოვება ანგარიშით 2:1. სატრფიალო „ლოკომოტივ“ გამარჯვება ჩეთელო ზედდიდ „ლოკომოტივისთან“ შეხვედრაში ლეგენდიელები 7 მოთამაშის შეშფოთებლობით დარჩნენ მოედანზე და მაჯლა თამაში შეწყვიტა). გამარჯვება ჩეთელო ფრეთელ ლანჩხუთის „ლოკომოტივს“. პაიჭიბის „დინამოსთან“ ისიც გამო, რომ პაიჭიბის „დინამოში“ თამაშობდა ვ. შეიკანიძე, რომელიც განაკმაფილი არ იყო.

ეს ორი სურათი ნათლად მეტყველებენ იმაზე, თუ როგორ გულისხმიერად ეპყრობიან თბილისის დისპანსერის მუშაკებნი ხანდაზმულ პაციენტებს. მედპუნქტის ექიმი ნ. ბერძენიშვილი ასინჯავს პაციენტს ანეზე. ნიკა ხელადი, წყლით სავსე. დასალაშავად გამზადებული ცრემლსადენი ფეხიანი ლანჩიდან დარაჯობს მოშუშებელ ფეხს.

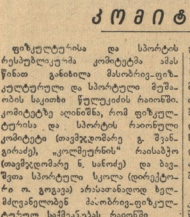

ფიზკულტურის რაზმებში

კომიტეტში

ფიზკულტურისა და სპორტის დან სექციებში ბავშვთა მხოლოდ რესპუბლიკური კომიტეტის 118. მათგან მიმდინარე წელს სპორტტოვარსაღებავებში მიიღო მოსწავლეთა ერთმა მესამედმა. ძირეული ცოლქმრებას უმოძღვრო ბა განსაკუთრებით ოჯახობა სოფლად. „ცოლქმრული“ რასაკვირველ პერიოდში ჩაბარა მხოლოდ ორი ღონისძიება — ფეხბურთი და ცხენოსნობა პირველ ბებს.

მათხოვარ ღონის სახელობის კოლეგიონებში, რომელიც გასულ წელს მოწინავედ ცნობილიყო, მეშვიდეზედ ფეხბურთის, ფრენბურთის, კალათბურთისა და მძლეოსნობის სექციები, წელს კი სამნიშნა ციფრით ითვლება და ძლიერ ბანაკებს შეუფერხა. ნიჭიერი ლეკვის მახარობელი ნიშანია ის, რომ ამ სექციებში 40 ახალგაზრდა, მაშინ, როცა სოფლი ათასზე მეტ მცხოვრებს თვლის. ხოლო მოკიბული სახლობის კოლექტიურნაობაში გამეკიდროვებული ბიჭები ჯერ კიდევ ვერ ეგუებიან სამეცნიერო თავისებურებებს. ზ. შელიას გაგრძელებული ბანაკებიდან ბევრი ბიჭი ვერ სტოვებს ბანაკის ტერიტორიას, ვინაიდან ბანაკის ირგვლივ ტყეა და ველური ხეხილი ხარობს. ბანაკის ხელმძღვანელობა ამ ბიჭებს ხშირად ეზიარებინა ველური ხეხილის ნაყოფით, მაგრამ ეს ნაყოფი ხშირად ავადმყოფობასაც იწვევდა. ამ ბიჭებს ბანაკის ხელმძღვანელობა ხშირად ეზიარებინა ველური ხეხილის ნაყოფით, მაგრამ ეს ნაყოფი ხშირად ავადმყოფობასაც იწვევდა. ამ ბიჭებს ბანაკის ხელმძღვანელობა ხშირად ეზიარებინა ველური ხეხილის ნაყოფით, მაგრამ ეს ნაყოფი ხშირად ავადმყოფობასაც იწვევდა.

გამოცდილების უკეთ განზოგადებისათვის

სკოლაში ფიზიური აღზრდის საგნის სწავლების მაღალ დონეზე დაყენება და კლასგარეშე ფიზკულტურული მუშაობის შემდგომი გაუმჯობესება ბევრად არის დამოკიდებული მოწინავე პედაგოგური გამოცდილების განზოგადებასა და დანერგვაზე.

ჩვენს რესპუბლიკაში ფიზიკური აღზრდის მრავალი გამოცდილი მასწავლებელი და მწვრთნელი მეშაობს, რომლებმაც საგულისხმო შედეგებიც მიაღწიეს. თუ ეს გამოცდილება შედარებით ადრე განზოგადდებოდა, ბევრ მათგანს ალბათ დაცილებული ექნებოდა ის ხარვეზები, რომლებიც ამჟამად ახასიათებთ მათ მუშაობას.

ჩვენს რესპუბლიკაში ფიზკულტურის აღზრდის მრავალი გამოცდილი მასწავლებელი და მწვრთნელი მეშაობს, რომლებმაც საგულისხმო შედეგებიც მიაღწიეს. თუ ეს გამოცდილება ადრე განზოგადდებოდა, ბევრ მათგანს ალბათ დაცილებული ექნებოდა ის ხარვეზები, რომლებიც ამჟამად ახასიათებთ მათ მუშაობას.

მოწინავე პედაგოგური გამოცდილების განზოგადების ერთ-ერთ საუკეთესო საშუალებას წარმოადგენს „პედაგოგური კითხვა“ და პედაგოგური კონფერენციები, რომლებიც ყოველწლიურად ტარდება ჩვენს რესპუბლიკაში. საჭიროებს ამ საქმის სერიოზულად შეხედვას. ბევრ ადგილობრივ ფიზკულტურულ ორგანოში, კლათბურთის, ფრენბურთის, ცალათბურთისა და მძლეოსნობის სექციებში ბევრ განხილვებზე ხშირად ერთი და იგივე ადამიანები გამოდიან ერთი და იგივე საკითხებით. ამ ადამიანებს ხშირად ეზიარებინა ველური ხეხილის ნაყოფით, მაგრამ ეს ნაყოფი ხშირად ავადმყოფობასაც იწვევდა. ამ ბიჭებს ბანაკის ხელმძღვანელობა ხშირად ეზიარებინა ველური ხეხილის ნაყოფით, მაგრამ ეს ნაყოფი ხშირად ავადმყოფობასაც იწვევდა.

ბევრ ადგილობრივ ფიზკულტურულ ორგანოში ფიზიური აღზრდის საგნის სწავლების მაღალ დონეზე დაყენება და კლასგარეშე ფიზკულტურული მუშაობის შემდგომი გაუმჯობესება ბევრად არის დამოკიდებული მოწინავე პედაგოგური გამოცდილების განზოგადებასა და დანერგვაზე

სსრკ ჯავშირის 1957 ჯერ ჩემპიონები

ფეხბურთი

ს იყო ნამდვილი მ ა ტ ჩ ი

ნინის თბილისის „დინამოს“ სტა-
ნებმა შეხვედრა მოირიგა მატჩი სხვ
ნის პირველობაზე ფეხბურთში
ნებმან „ტორპედო“ (მოსკოვი)
ლოკომოტივი“ (მოსკოვი).
ი ყო ნამდვილი სპორტული მატ-
ორივე გუნდი თამაშობდა მაქსი-
ენერგიით და დამაბეჭდი-
მალილ ტექნიკურ დონეზე. უალ-
ფრად. „ლოკომოტივის“ მა-
ებმა, მის მოთამაშეთა დიდ
ისეულობასთან ერთად ხელგაშ-
ებისპირეს უფრო ფიცრულ
ტაქტიკურად სწორი ორგანიზა-
ით ცდილობდნენ ეფექტიანად
ტივის ბახვი შეეზღუდათ. ასეთ
ობაში ორივე გუნდის ფეხბურ-
ებმა სრული ძალღონე დახარ-
ეს და სენსაციის, მარცხენა
ურაშვილის, მარცხენა ნახევარ-
ბრეზიანის, შესანიშნავი
ენის ბარკვაძის, ბურთის ზუსტი
ების (N 8), ი
ის მარჯვენა. გარემარნის, მეტრა-
ის ნეიტრალიზებისთვის ჩაბმის
ების ვერაფერი „ზიან ვერ გა-
ის, ორივე ტაიმს გამყოფი
ბურთვეზე გარეშეული ბრძო-
ით ბოლო წუთამდე არ
ის ბრძოლა შეეძინა ძალიან
ად დაცდილ ხაზს და სისტემა-
ად ქმნილ სახიფათო მომენტებს
ომის“ კარიან. ეგი ნამდ-
ად თანაბარუფლებიანი მატჩი
ა.

ნ. თევზაძე

ოლიმპიური ცხრილი

ოლიმპიადაში 3 დეკემბრისთვის
ორიათვალი შემდეგნაირად
ა. ვ. ფ. ს. ჯ.
ი“ 9. 22 10 4 2 114:31 24
ნდი“ 21 11 6 4 45:21 28
ია“ 22 13 1 8 51:31 27
ტა“ 8. 21 10 6 5 40:26 26
ბია“ 21 11 4 6 37:26 26
ა“ 21 8 7 6 24:27 23
ნი“ 22 8 5 9 27:33 21
ნია“ 22 7 5 10 19:35 19
ეთი“ 22 4 10 8 24:36 18
ია“ 22 4 7 11 23:41 15
ეთი“ 22 3 8 11 9:39 14
ი“ 22 1 7 14 11:40 9

ბრძოლა თავიდანვე ცი-
რეულის უპირატესობით
წარიძართა. მან მოიგანაც-

მდეგე ოთხჯერ „დაჭრა“,
მაგრამ ვერაფერ დაეჯახა სიფიცხე
ქართველ მოთამაშეებეს. მაშინ, როცა
მის გამარჯვებას ასე ახლო ხე-
დავდა მთელი დარბაზი, მოხდა მო-
ულოდნელი — ჩერნოვცმა ანგა-
რიში გაითანაბრა, ხოლო შემდეგ
გამარჯვებაც მოიპოვა.

თითქმის ნახევრის წვლილი გავი-
ლო მას შემდეგ, ჟველი სპორტდა-
სი მოწმენადმდეგეში ელვა დედა-
ნენ ერთმანეთის პირისპირ, ამჯერ-
ად ვოროშილოვგრადში გამართ-
ულ მიმდინარე წლის საკავშირო
ჩემპიონატში.

...და ამჯერ მებრძოლთა ფინალში
მოხვედრილობის უფლება ჯ სპორტ-
კლუბმა მოიპოვა, მათ შორის ფეხ-
ნენ ცირეულ და ჩერნოვცოვ-
ნენ ერთმანეთთან ისინი მხილოდ მეთო-
ხე ტურში შეხვედრნენ, მანამდე
რევანშის დაპირება თანამემამ-
ლებმა გ. კოსტავა და ვ. ა.ათიანი-
რომლებმაც ამ შეხვედრაზე სპორ-
ტის ოსტატის ნორმა შეასრულეს.
თითქოს ვერაფერი შეარჩიეს ცი-
რეულის ტრიუმფისთვის ბილდეო-
ბის ჩემპიონის ოქროს შედეწყვე-
ბის ჩემპიონატის ოქროს ჯილდოს-
ნების ჩვენთანაც ტრადიციული.
ჯიანის ბრძოლა ასე არ ფიქრობ-
ნენ...

სპორტსმენი და მისი წვრთნი-
ლი შ. დარაელი ყოველი შეხვედ-
რის წინ ჯილდოსთან სწავლობ-
ნენ მომავალი მოწინააღმდეგის შე-
საძლებლობებს, ტაქტიკის ხარვე-
ზებს, თავდაცვითსაც და შეტე-
ბულ მოსალოდნელ წერილმანსაც ყოველ
მოსალოდნელ წერილმანსაც ერ,
მაგრამ ეფექტიანს შეხვედრის წინ
რადაც მაინც გამოჩრნი შეიდე-
ლობდან. ცირეულმა დამარცხება
განიცადა და გიორგი-ს სატრენი-
რო შეკრებაზეა.

სულაში, როცა სასტუმრო ძილმა
მოიცვა, მხოლოდ მას არ ეძინა.

თვალს რელი არ ცვირებოდა, ფიქ-
რობდა, ალბიდებოდა წარსული
ბრძოლები...

...მაშინ თბილისის მე-8 საშუა-
ლო სკოლაში სწავლობდა რვაკლა-
სელი მოსიუქნელე ბიჭი, რომელიც
ჭიდაობით ეწეოდა. გ. გოგილაძის
ხელმძღვანელობით ის ყველაზე მეტ
დროს ატარებდა ხალიჩაზე. ახლოს
ჩერნოვის ძმებიც ვარჯიშობდნენ.
ისინი ბიჭის ნიჭიერებას ადრევე
შეამჩნევდნენ და ხშირად ურჩევდ-
ნენ ხოლმე ხან ერთ ხერხს, ხან
მეორეს. ბიჭი ყურადღებით უსმენ-
და უფროსებს და ცდილობდა ყვე-
ლაფერი გამოეყენებინა ისინი რომ
ასწავლიდნენ.

ასე გაიარა ორმა წელმა. ბიჭი
ისე შეეჩვია ხალიჩას, რომ ვეღარ
წარმოიდგენდა ცხოვრებას მის გა-
რეშე. ამ დროს ის ჯერ კიდევ ახალ-
გაზრდა იყო და ჭიდაობის ნიჭიც
ჯერ არ ჰქონდა გამოვლენილი.
მაგრამ ის ბიჭი ნამდვილი ვერ იქ-
ნებოდა, ვინც ადვილად დანებდე-
ბოდა სიძნელეებს.

ასე ფიქრობდა ბიჭი, ასე ფიქრობ-
დნენ მისი მასწავლებლებიც.

...ბრძოლა ისევ გაგრძელდა. ის
ბრძოლა ჩერნოვცოვის ძმებთან,
რომელიც ასე ადრე დაიწყო ბიჭის
ცხოვრებაში.

ოქტომბერი

462 ნომერი

საღ არის კაპიბანი?

ჩვენ მოგითხრობთ იმ ისტორიის შესახებ, რომელიც შეემთხვა ნორვეგიელ კაპიტან ორნ ჰანსენს, 1936 წლის შემოდგომის ერთ ღამეს.

გუშაგზე სანდორი გემის «სეკერ IX» კარიბჭესთან ინტერკლუბიდან კლუბტელეფონი მოეპასუხებოდა. საათი 22.00 ადნანშაღა. ორნ ჰანსენს ჩვეულებისამებრ ამ დროს ყავის ფინჯანი ეჭირა ხელში და ტელეფონით მოთათხილა ორნისტული სასმენი. ამ დროს ლანგარზე ყავადანი ფინჯანთერთი მოათავსა და ვიწრო კიბეებზე ბალანსირებით კაპიტნის კაიუტის მიადგა. კაიუტნე პასუხი არავის გაუცია. მხარეული დაბრუნდა.

23 საათზე ჰანსენის სახელზე მიღებულ იქნა რადიოგრამა. ცალის მეზღვაურ, ჩარლზ კლებსთან გაგზავნა ფერადულზე დაწერილი რადიოგრამის ტექსტი. უკან ნელი-ნელი ფილმებით — კაპიტანი არ გაბიბმებოდეს. გემზე გადაჭედეს, რომ ჰანსენმა ნახევარი საათის შემდეგ კაიტნისაკენ თვით უფროსის თანაშემწე გაემართა: საქმე იყო რადიოგრამაზე პასუხის გაცემა.

— ბატონო...

უფროსმა თანაშემწემ კარი შეალო ორ ჰანსენის მოპირდაპირ მდგარ გადაცემულ კაპიტანს ან ჩაბნელ. შემოიარეშეს. თანაშემწემ გასინჯა ყველა კუთხე, საწოლი, ბახანა და კარადებიც კი. კაპიტანი გაჰქრა.

რამდენიმე წუთში გემის ყველა სადგომში აწრიალდა ხალხი. ხმაური ატყდა. ჰანსენის ხმა ისმოდა ყველგან. ის ეძებდა ადამიანს, რომელიც ბოლოს ნახეს ორნ ჰანსენთან ერთად. ეს იყო ბოცმანი ჯონ ლარი — 30 წლის, მოხუცი ამერიკელი ზღვაოსანი, ტვინიდან ხორცის ნაჭრებივით ისროდა ფრაზებს, ცდილობდა გაეხსენებინა, ვინ ნახა ბოლოს ორნ ჰანსენი. ბოლოს ლარიმ ისე ჩაიქნია ხელი, თითქოს ამბობდა: ეჰ, ნუ მაწვალებთ, ვერაფერს გეტყვითო.

ჰანსენის ცვლილი მაშინვე იქნა დაკეტილი. კაპიტანს ან შეუშვებიანი. ორ ბრძანებას მიეკრძალა წინ, ვიდრე გემის კორპუსის არ დაეკვეთა. მრავალი ღონისძიება ხელი ნაკეთა ორნ ჰანსენის ბედი ზღვაზე, თუ ხმელეთზე, ტანსაცმლის ნაჭრებივით. მესაზღვრე კაიტანი საათზე 4 საათსა და 45 წუთზე ნესტენდა.

ერთი ოკეანეში

ნ დეკემბრის რომ ჰანსენს?

...21 საათისათვის კაპიტანი გამოვიდა გემბანზე. მძიმე მოგზაურობა დასასრულს უახლოვდებოდა. კეთილმოწყობილ ბოცმანის ოთახში ქვასავით მოთიშულიყვნენ მეზღვაურები. ორ საათში ნავსადგურში უნდა შესულიყო გემი. ამ დროს ის მოელ ცხრაასე დამსახურებული დასვენება ელოდა.

ჰანსენმა ვერაფერი ორი ნაბიჯის გადადგმაც ვერ მოასწრო, რომ გემი დაეხეთქა ტალღას დაეფარა, ტალღა კაპიტანი და ოცდაექვსი გადატყორცნა. ჰანსენი ქვასავით მოიპირქვავა ზედაპირზე. მაგრამ ფეხებსა და ხელებს ძლიერი მოძრაობით იგი ამოცურდა ზედაპირზე. გაყინული წყალი ბასავით სხეულს, ლაკვებივით ფეხებს ეკვროდა. ჰანსენმა ცალი ხელით ხმაურობა, რომ თავი წყლის ზეკით ჰქონოდა, მაგრამ ტანისამოსი ტალღა ისე ძლიერ ხელთ თითო ულუსასთან ბრძოლა უხდებოდა. წყალი დამძიმებული ტანსაცმელი შეეხსნებულად ქმნიდა ბოდა ფსკერისაკენ. მან ერთიანად ჩაიწია მაყურებლის ტალღა ხალათი, ჩექმები.

... ბოცმანი ხანიერმენ მიეცნენ შეურაცხყოფა — 300 მილი მოასვეთ ეფორეული ტალღებს. ისედან ხანგრძლივი მაინც ღირსი იქნება ორ ჰანსენის ბედი ტალღებს ეეფრნა და უკან დაბრუნებულს, თუმცა უკვე თითქოსდა საათი გავიდა და გემი არა ჩანს.

მეზავე ტალღებში თითქოს ნავლეფებად გელვენ მის სხეულს. მარჯვენა ფეხი ერეშჩივეს შეიპყრა, მარცხენა ხელი გათოშა, პანსენი მაინც არ ნებდება ბედს — ცივ ტალღებთან ბრძოლაში ის ობრძოლ სიცოცხლისათვის. სიცხლის მაცდური ძალა ეკ ძალიან დიდია მთელი წამება მაშინვე დასრულდა.

ქედნა

ეწრე განაზია. ეფორიცხ თავზე შეშფოთ მეთაურობა თავისთავზე ეიღო ე ბრძანება გასცა ეპიკეთნა ოცეანეში ეიეშნო. «სეკერ IX» 180°-ით შემოტრიალდა.

პრაკეპტორები თვალისმომჭრელი ნვშხეეთით შეიჭრნენ ღამის წყვიადეში. მათი სხივები ალეკაშრიდენ ოკეანის ტალღებზე. ჩარიგ რაკიი, ხალხი ხარბად ამეტერებდა ღამის ბაბილეულს, გემაკიეს ყოველ წვეთი სიცოცხლეზეც.

გემაზე მოხდირიე გემში უკვე 30 მილი გაიარა. მას შემდეგ, რაც კაპტანი ტალღამ წაღეყო და არიგენ ოკეანეში ეიწია, ეკვეთნი ორი დღე-ღამე ეკვირდებოდნენ მარნე. ნემსის ბიჭნა უფრო ადვილია ოკეანის ზეკაზე ვიდრე კეცისა ოკეანეში. გემი ქრონმეტრით წინ მიიწევდა უხარმაზარი, 4-ჰილიანი ბიჭნაკებით, ეკიპაკი ძებნას გაეგრძელებინა.

პირველი მრავალთაბანი

ოტანან არიან შეხვედრებიც. რომლებიც ეემყობა შეხვედრენ ოკეანეში ეიწია ეკიპაკი ეიწია ეკიპაკი ეიწია ეკიპაკი