პროლეტარიელ ყველა ქვეყანისა, შეერთდით!

ლელო

№ 223 (3707)

14 ნოემბერი, ხუთშაბათი. 1968 წ.

ფასი 2 კაპ.

საქართველოს სსრ სპორტულ საზოგადოებათა და ორგანიზაციების კავშირისა და პროფკავშირთა რესპუბლიკურ საბჭოს ორგანო

ЛЕЛО Орган Союза спортивных обществ и организаций Грузинской ССР и республиканского Совета профсоюзов

გამოცემის 25-ე წელი.

ᲒᲐᲓᲐᲭᲐᲠᲑᲔᲑᲘᲗ

გუშინ „კოლმეურნის“ ცენტრალური საბჭოს თავმჯდომარემ ვ. ᲔᲚᲔᲜᲘᲜᲘᲡ რედაქციას აცნობა, რომ საქართველოს სასოფლო სპორტული საზოგადოების ფიზკულტურულმა ორგანიზაციებმა 7 ნოემბრისთვის გადაჭარბებით შეასრულეს ფიზკულტურისა და სპორტის განვითარების გეგმის ყველა მაჩვენებელი. მაგალითად, გეგმით უნდა მომზადებულიყო 22 სპორტის ოსტატი, მომზადდა 26, სპორტის ოსტატობის კანდიდატებისა და საქართველოს სსრ სპორტის ოსტატების მომზადება გეგმით გათვალისწინებული არ ყოფილა, მაგრამ „კოლმეურნის“ ორგანიზაციებში ოსტატობის კანდიდატის ნორმატივი შეასრულა 18 კაცმა, ხოლო 14-მა მოიპოვა საქართველოს სსრ სპორტის ოსტატის წოდება. 220 პირველთანრიგოსნის მაგიერ მომზადდა 265, 2700 მეორეთანრიგოსნის ნაცვლად — 3214, III და მოზარდთა თანრიგების ნორმატივი შეასრულა 16353 ფიზკულტურელმა, თვითვალდებულებით კი ამ თანრიგების 14300 სპორტსმენი უნდა მომზადებულიყო.

ასევე გადაჭარბებით შესრულდა საზოგადოებრივი ფიზკულტურული კადრების მომზადების თვითვალდებულება.

მაღალთანრიგოსანი სპორტსმენების მზადება გრძელდება.

ᲩᲕᲔᲜ ᲛᲐᲛᲐᲗᲐ ᲠᲔᲡᲞᲣᲑᲚᲘᲙᲐᲨᲘ

მამაის ᲣᲝᲠᲚᲐᲜᲘᲡ ᲐᲮᲚᲝᲡ

ვოლგოგრადში, ლეგენდარული მამაის ყორღანის ახლოს, დაიწყო სპორტის სასახლის მშენებლობა. შენდება გიგანტური დარბაზი უნივერსალური სარბიელით. აქ ჩატარდება შეჯიბრებები ფიგურულ ციგურაობაში, მხატვრულ ტანვარჯიშში, ჰოკეიში, ფრენბურთში, კალათბურთში, ხელბურთში, ჩოგბურთში... ტრიბუნები 5 ათას მაყურებელს დაიტევს.

სასახლის გვერდით, ალვებისა და თეთრი აკაციების რკალში განლაგდება ღია სპორტული მოედნები. ზამთრობით აქ საციგურაო ბილიკები მოეწყობა.

მშენებლებმა გადაწყვიტეს მშენებლობა ვ. ი. ლენინის დაბადებიდან 100 წლისთავისთვის დაამთავრონ.

პირველი ᲮᲔᲚᲝᲕᲜᲣᲠᲘ

ლენინგრადში, ვიბორგის რაიონის ერთ-ერთ ლამაზ კუთხეში — პისკარიოვის ტყე-პარკში ეწყობა ყინულის პირველი ხელოვნურსაფარიანი 400-მეტრიანი ბილიკი.

მშენებლობისთვის 5 ჰექტარი გამოიყო. ტრიბუნები გათვალისწინებულია 5 ათასი მაყურებლისთვის. ტრიბუნებს ქვეშ მოეწყობა სპორტსმენთა გასახდელები. შენდება ორსართულიანი კორპუსი, სადაც განლაგდება მაცივარი და საწვრთნელი დარბაზი.

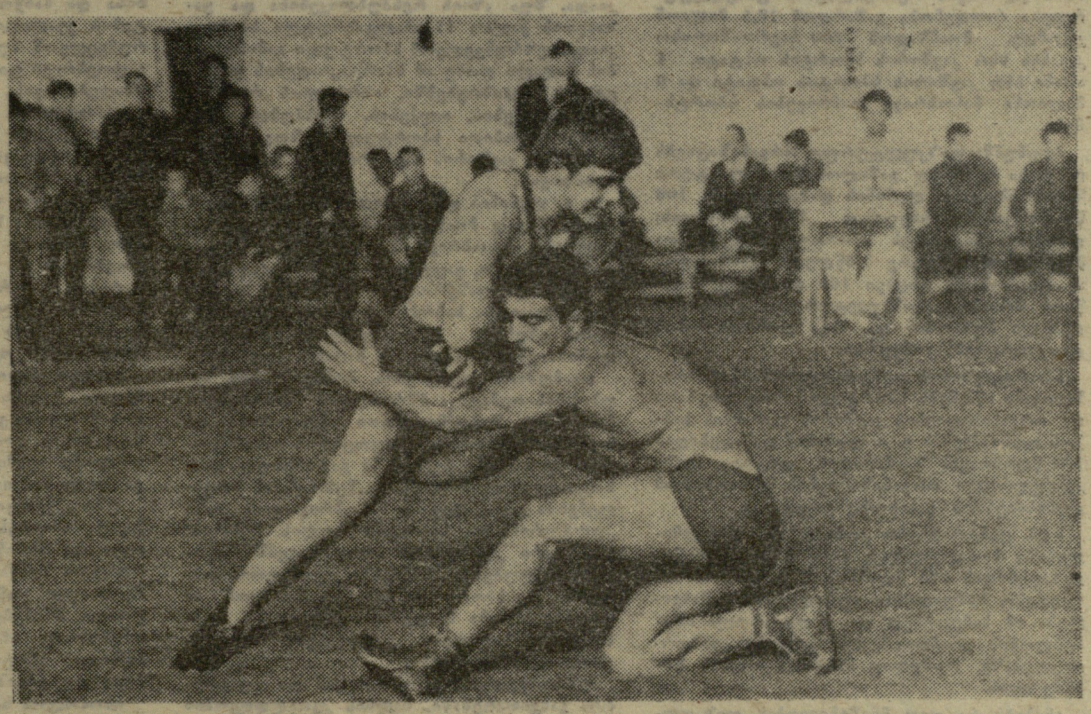

ᲡᲐᲥᲠᲔᲡᲘ ᲛᲘᲠᲔᲕᲘᲗᲘᲡᲮᲛᲐᲚᲘ

ქალაქ ჩკალოვსკში (ტაჯიკეთი) გაიმართა სსრ კავშირის გუნდური პირველობა თავისუფალ ჭიდაობაში სპორტსაზოგადოებებისა და უწყებების ნაკრებ გუნდებს შორის. ამ ასპარეზობაში საქართველოს „კოლმეურნის“ ათლეტებმა III საპრიზო ადგილი დაიკავეს (მეორე ჯგუფის გუნდებში) და გაისად პირველ ჯგუფში მონაწილეობის უფლება მოიპოვეს.

ჩკალოვსკელ სპორტისმოყვარულთა საერთო მოწონება დაიმსახურა „კოლმეურნის“ გუნდის წევრების ნ. ხობაშვილის, ჯ. ბიჭიაშვილის, ა. ცხოვრებოვისა და ო. კანდელაკის ჭიდაობამ.

ᲡᲣᲠᲐᲗᲘᲡ: ჯ. ბიჭიაშვილი ატარებს ილეთს.

ფოტო და ტექსტი გ. მალისა.

ᲝᲚᲘᲛᲞᲘᲐᲓᲐ ᲙᲘᲜᲝᲤᲘᲚᲛᲔᲑᲖᲔ

მეხიკო, 13 ნოემბერი. თანამედროვეობის უდიდესი საერთაშორისო შეჯიბრების ჩასატარებლად XIX ოლიმპიადის ორგანიზატორებმა დიდი ჯაფა გასწიეს. ცოტა როდი იყო მატერიალური ხარჯიც. სამაგიეროდ, ნაყოფი ამკარაა: აშენებულია ბრწყინვალე სპორტული ნაგებობანი და ოლიმპიური სოფელი, რომელიც ახლა საცხოვრებელ კომპლექსად იქცევა. ყოველივე ეს — ლათინური ამერიკის ქვეყნების ისტორიაში ოლიმპიური თამაშების პირველი მასპინძლის დიდებასთან ერთად სამართლიანად შერჩათ მექსიკელებს.

„დანახარჯის ანაზღაურების ერთ-ერთი წმიშვნელოვანი წყაროა ფული, რომლის აღებასაც ჩვენ მექსიკის ოლიმპიადის „ოფიციალური ფილმის“ გაყიდვით ვიმედოვნებთ“,—ფრანს პრესის ცნობით ასე განაცხადა ოლიმპიური თამაშების საორგანიზაციო კომიტეტის თავმჯდომარემ პედრო რამირეს ვასკესმა.

სულ გადაღებულია 530 ათასი მეტრი ფირი, რომლის საუკეთესო ნაწილებიდან ამჟამად სურათის მონტაჟი მიმდინარეობს. გამოვა, აგრეთვე, ოლიმპიადის ამსახველი „მინი-ფილმი“ — სპორტის ცალკეულ სახეობათა შეჯიბრებების შესახებ. მზადდება ცალკეული ქვეყნების დელეგაციების გამოსვლებისადმი მიძღვნილი კინოსურათიც.

მთავარი ოლიმპიური ფილმის პრემიერა გაისად გაზაფხულზე გაიმართება კაზის საერთაშორისო კინოფესტივალზე.

ვასკესი, რომელიც თავის მთავარ სამუშაოს — არქიტექტურას დაუბრუნდა, დარწმუნებულია, რომ მისი ქვეყანა ასევე წარმატებით ჩაატარებს მსოფლიოს 1970 წლის საფეხბურთო ჩემპიონატის ფინალს. „ამ ტურნირში იმდენივე ნაკრები გამოვა, რამდენიც ოლიმპიურ საფეხბურთო შეჯიბრებაში იყო. მატჩები გაიმართება ოთხ სტადიონზე. ვფიქრობ, რომ მექსიკის ფეხბურთის ფედერაცია წარმატებით გაართმევს თავს მის წინაშე დასახულ ამოცანას“, — თქვა ვასკესმა.

ᲡᲔᲜᲡᲐᲪᲘᲐ ᲡᲢᲐᲠᲢᲖᲔ

ᲑᲝᲚᲙᲣᲩᲐᲕᲐᲛ ᲓᲐᲐᲛᲐᲠᲪᲮᲐ ᲢᲐᲚᲚᲘ

ᲒᲝᲠᲘ, 13 ნოემბერი (ტელეფონით, ჩვენი სპეც. კორ.). გუშინ აქ გაიხსნა ცნობილი ქართველი მწვრთნელის ვ. ქარსელაძის ხსოვნისადმი მიძღვნილი საშადრაკო ტურნირი. მონაწილეები კენჭისყრის მიხედვით ასე განლაგდნენ: 1. ე. გელერი, (მოსკოვი), 2. მ. ტალი (რიგა), 3. გ. მუკნიაშვილი (გორი), 4. ბ. გურგენიძე. 5. ე. უბილავა, 6. რ. ჯინჯიხაშვილი, 7. ი. ჩიქოვანი, 8. ზ. მიქაძე (ყველა — თბილისი), 9. ლ. გრიგორიანი (ერევანი), 10. ნ. გაფრინდაშვილი, 11. ა. ბოკუჩავა (ორივე — თბილისი), 12. ე. გუფელდი (კიევი).

დღეს გათამაშდა I ტური, რომელიც პირველი სენსაციით აღინიშნა: ბოკუჩავამ მოუგო ტალს. გურგენიძემ დაამარცხა გრიგორიანი, ჯინჯიხაშვილმა — ჩიქოვანი, გაფრინდაშვილმა — მუკნიაშვილი. ყაიმით დამთავრდა უბილავა — მიქაძის შეხვედრა. გელერ — გუფელდის პარტია არ შედგა.

ᲡᲡᲠ ᲙᲐᲕᲨᲘᲠᲘᲡ ᲡᲠᲣᲚᲘ ᲡᲐᲮᲚᲘᲡ ᲛᲘᲡᲐᲛᲐᲠᲗᲘ

ᲕᲚᲐᲓᲘᲛᲔᲠ ᲘᲚᲘᲐᲡ ᲫᲔ ᲚᲔᲜᲘᲜᲘᲡ ᲓᲐᲑᲐᲓᲔᲑᲘᲓᲐᲜ 100 ᲬᲚᲘᲡᲗᲐᲕᲘᲡᲗᲕᲘᲡ ᲤᲘᲖᲙᲣᲚᲢᲣᲠᲣᲚᲘ ᲝᲠᲒᲐᲜᲘᲖᲐᲪᲘᲔᲑᲘᲡ ᲛᲖᲐᲓᲔᲑᲘᲡ ᲨᲔᲡᲐᲮᲔᲑ

1970 წლის აპრილში კომუნისტური პარტია, საბჭოთა ხალხი, მსოფლიოს ყველა ქვეყნის მშრომელები აღნიშნავენ საბჭოთა კავშირის კომუნისტური პარტიის ფუძემდებლის, უდიდესი სოციალური რევოლუციის ბელადისა და მსოფლიოში პირველი სოციალისტური სახელმწიფოს დამაარსებლის ვლადიმერ ილიას ძე ლენინის დაბადებიდან 100 წლისთავს.

სკკპ ცენტრალური კომიტეტის დადგენილებაში ამ ღირსშესანიშნავი თარიღისთვის მზადების შესახებ ხაზგასმით აღნიშნულია, რომ ლენინის სახელთან მტკიცედაა დაკავშირებული მთელი თანამედროვე ისტორია, რომ ლენინურმა იდეებმა უღრმესი გავლენა მოახდინეს და კვლავაც ახდენენ მსოფლიო განვითარების მთელ მსვლელობაზე, მარქსიზმ-ლენინიზმის იდეები ცოცხლობენ და ზეიმობენ საბჭოთა ხალხის მიერ განხორციელებულ გრანდიოზულ ძვრებში.

ლენინის „ნაანდერძევის განუხრელი განხორციელებით კომუნისტურმა პარტიამ ჩვენს ქვეყანაში ძირეულ სოციალურ-ეკონომიურ გარდაქმნებს მიაღწია. საბჭოთა ხელისუფლების წლებში არნახულად აყვავდა ეკონომიკა, მეცნიერება, კულტურა, მათ რიცხვში, ფიზიკური კულტურაც.

საბჭოთა ხალხის დიდმა ბელადმა და მასწავლებელმა ვლადიმერ ილიას ძე ლენინმა განავითარა და გამდიდრა მარქსისა და ენგელსის მოძღვრება კომუნისტური აღზრდის თაობაზე.

ვ. ი. ლენინის მითითება იმის შესახებ, რომ ახალი საზოგადოების მშენებელ ხალხს, განსაკუთრებით კი ახალგაზრდობას, სჭირდება დიდი სიცოცხლის უნარიანობა და მხნეობა, ჯანსაღი სპორტი, ტანვარჯიში, ცურვა, ექსკურსიები, ყოველგვარი ფიზიკური ვარჯიში— სულიერ ინტერესთა მრავალფეროვნება, სწავლა, განხილვა, კვლევა და ეს ყოველივე შესაძლებლობათა შესაბამისად გაერთიანებული, საფუძვლად დაედო ფიზიკური აღზრდის საბჭოთა სისტემის თეორიას და პრაქტიკას.

კომუნისტური პარტია და საბჭოთა მთავრობა იცავენ დიდი ლენინის ანდერძს და გამუდმებულ მზრუნველობას იჩენენ მშრომელთა ჯანმრთელობის შენარჩუნებისთვის, მათი სულიერი და ფიზიკური შესაძლებლობების ყოველმხრივ განვითარებისთვის.

ეურდნობა რა ვ. ი. ლენინის მითითებებს, კომუნისტური პარტია გამუდმებით, ხაზგასმით აღნიშნავს ფიზიკური კულტურის, როგორც მშრომელთა კომუნისტური აღზრდის საშუალების დიდ სახელმწიფოებრივ მნიშვნელობას.

საბჭოთა ხელისუფლების წლებში ფიზიკური კულტურა და სპორტი ჩვენს ქვეყანაში ჭეშმარიტად მასობრივი გახდა. ამჟამად ფიზკულტურულ მოძრაობაში ჩაბმულია 54 მილიონზე მეტი კაცი.

თანამედროვე ეტაპზე ფიზიკური კულტურა და სპორტი არსებითი ფაქტორია, რომელიც ხელს უწყობს კომუნიზმის მატერიალურ-ტექნიკური ბაზის შექმნას, უაღრესად დიდი მნიშვნელობა აქვს კომუნისტურ საზოგადოებრივ ურთიერთობათა ჩამოყალიბებაში, საზოგადოებრივ საქმიანობაში ხალხის ჩაბმაში, წარმოადგენს მნიშვნელოვან საშუალებას ყოველმხრივ და ჰარმონიულად განვითარებული ადამიანის ჩამოყალიბებისთვის, რომელშიც თანაბრად შერწყმულია სულიერი სიმდიდრე, მორალური სიწმინდე და ფიზიკური სრულყოფა. აქედან გამომდინარე, პარტიამ წამოაყენა ამოცანა — დაინერგოს ფიზიკური კულტურა და სპორტი საბჭოთა ხალხის ყოველდღიურ ყოფაში, მიეცეს ფიზკულტურულ მოძრაობას ჭეშმარიტად საერთო-სახალხო ხასიათი.

ამ გამუდმებული ზრუნვის აშკარა გამოხატულებას, რასაც პარტია და მთავრობა იჩენენ საბჭოთა ადამიანების ფიზიკური განვითარებისთვის და ჯანმრთელობის განმტკიცებისთვის, მათი შემოქმედებითი აქტივობის გაანგრძლივებისთვის, წარმოადგენს სკკპ ცენტრალური კომიტეტისა და სსრ კავშირის მინისტრთა საბჭოს დადგენილებები ფიზიკური კულტურისა და სპორტის შემდგომი განვითარების ღონისძიებებზე. ეს დადგენილებები სახავენ კონკრეტულ გზებს საბჭოთა ადამიანის ყოველდღიურ ყოფა-ცხოვრებაში ფიზიკური კულტურისა და სპორტის დანერგვის მიზნით სკკპ პროგრამით დასახული ამოცანების წარმატებით გადაჭრისთვის, სათავეს უდებენ ახალ ეტაპს საბჭოთა ფიზკულტურული მოძრაობის განვითარებაში. ამ მოძრაობას ჭეშმარიტად საყოველთაო-სახალხო ხასიათი უნდა ჰქონდეს და ეურდნობოდეს ფიზიკური აღზრდის მეცნიერულად დასაბუთებულ სისტემას, რომელიც მოიცავს მოსახლეობის ყველა ჯგუფს, დაწყებული ბავშვობის ასაკიდან.

პარტიისა და მთავრობის მიერ დასახული ამოცანების შესრულება მოითხოვს ფიზკულტურული მოძრაობის დონის ყოველმხრივ ამაღლებას, მოსახლეობის ყველა ფენას შორის ფიზკულტურულ-მასობრივი, გამაჯანსაღებელი და სპორტული მუშაობის მრავალ-

(დასასრული მე-2 გვ.)

დადგენილება მიღებულ იქნა მანამდე, სანამ სსრ კავშირის მინისტრთა საბჭო სსრ კავშირის სპორტულ საზოგადოებათა და ორგანიზაციათა კავშირის ცენტრალური საბჭოს ბაზაზე ფიზიკური კულტურისა და სპორტის საკავშირო კომიტეტს შექმნიდა.

სსრ კავშირის სპორტულ საზოგადოებათა და ორგანიზაციების ცენტრალური საბჭოს პრეზიდიუმის დადგენილება

ეროვნული ბიბლიოთეკა

ვლადიმერ ილიას ძე ლენინის დაბადებიდან 100 წლისთავისთვის ფიზკულტურული ორგანიზაციების მზადების შესახებ

დასასრული

ფეროვან ფორმათა ფართო განვითარებას, არსებულ მატერიალურ შესაძლებლობათა გამოყენებას.

ამჟამად, როცა მთელს ქვეყანაში ფართოდ იშლება სოციალისტური შეჯიბრება ვ. ი. ლენინის დაბადებიდან 100 წლისთავის ღირსეულად შეხვედრისთვის, ხუთწლიანი გეგმის დავალებათა ვადამდე შესრულებისთვის, საბჭოთა ფიზკულტურელები და სპორტსმენები ემზადებიან, რომ ამ დიად თარიღს შრომახა და სპორტში მაღალი მაჩვენებლებით შეხვდნენ.

ბევრ ფიზკულტურულ ორგანიზაციაში დამუშავდა ღონისძიებები ვ. ი. ლენინის დაბადებიდან 100 წლისთავის ღირსეულად შეხვედრისთვის, იკისრეს გაზრდილი ვალდებულებანი ფიზიკური კულტურისა და სპორტის მასობრივი განვითარებისთვის, მისი დანერგვისთვის მშრომელთა ყოფა-ცხოვრებაში, სპორტული ოსტატობის ზრდისთვის. მაგალითად, უკრაინის სსრ სპორტულ საზოგადოებათა და ორგანიზაციების კავშირის საბჭოს პლენუმმა განიხილა ვ. ი. ლენინის დაბადებიდან 100 წლისთავისთვის რესპუბლიკის ფიზკულტურული ორგანიზაციებისა და საზოგადოებების მზადების საკითხი, დაამტკიცა კონკრეტული ღონისძიებები და მიიღო ვალდებულება: 1970 წლისთვის რესპუბლიკაში ფიზკულტურელთა რაოდენობა გაზარდონ 12,5 მილიონ კაცამდე, მოამზადონ 200 საერთაშორისო კლასის სსრ კავშირის სპორტის ოსტატი, 4 ათასი სსრ კავშირის სპორტის ოსტატი და 6 მილიონი მასობრივი თანრიგების სპორტსმენი.

პლენუმმა ფიზკულტურულ ორგანიზაციებს დაავალა ფართოდ გაშალონ სოციალისტური შეჯიბრება ვ. ი. ლენინის დაბადებიდან 100 წლისთავის ღირსეულად შეხვედრისთვის; გადაწყდა ჩატარდეს სპორტულ ნაგებობათა მშენებლობის მეორე სამწლედი, გაიზარდოს ამ ნაგებობათა რიცხვი 160 ათასამდე, მოეწყოს მასობრივ-ფიზკულტურული გამაჯანსაღებელი მუშაობის და სხვა ღონისძიებების დათვალიერება-კონკურსი.

სპორტკავშირის ცენტრალური საბჭოს პრეზიდიუმი იწონებს სპორტულ საზოგადოებათა და ორგანიზაციების კავშირის უკრაინის საბჭოს ღონისძიებას ვ. ი. ლენინის დაბადებიდან 100 წლისთავის ზეიმისთვის, აგრეთვე, ფიზკულტურული ორგანიზაციების მუშაობას ამ ღონისძიებათა განახორციელებლად.

სკკპ ცენტრალური კომიტეტის დადგენილებაში მითითებულია, რომ ვ. ი. ლენინის დაბადებიდან 100 წლისთავის აღნიშვნის საუკეთესო საშუალებაა ყურადღების გამახვილება იმ სამეურნეო და კულტურული მშენებლობის გრანდიოზული გეგმების განხორციელებაზე, რომელიც საბჭოთა ხალხის წინაშე დგას.

ანიჭებს რა დიდ მნიშვნელობას ფიზკულტურული ორგანიზაციების მუშაობას ვ. ი. ლენინის დაბადებიდან 100 წლისთავის შესახვედრად, სსრ კავშირის სპორტულ საზოგადოებათა და ორგანიზაციების კავშირის ცენტრალური საბჭოს პრეზიდიუმი ადგენს:

1. სპორტულ საზოგადოებათა და ორგანიზაციების კავშირის საბჭოების, ნებაყოფლობითი სპორტული საზოგადოებების, სამინისტროებისა და უწყებების ფიზკულტურული და სპორტული ორგანიზაციების მთავარ ამოცანად დაისახოს მუშაობის მნიშვნელოვანი გაუმჯობესება ფიზიკური კულტურისა და სპორტის შემდგომი განვითარების ღონისძიებათა შესახებ სკკპ ცენტრალური კომიტეტისა და სსრ კავშირის მინისტრთა საბჭოს დადგენილების შუქზე ფიზიკური კულტურისა და სპორტის მასობრივი განვითარებისთვის, უმაღლესი სპორტული ოსტატობის დონის ზრდისთვის.

უზრუნველყოფილ იქნას ფიზიკური კულტურისა და სპორტის, როგორც შრომისნაყოფიერების ზრდის, დაავადებათა პროფილაქტიკის, შრომელთა და მოსწავლე ახალგაზრდობის აქტიური დასვენების განუყოფელი ნაწილის ფართოდ დანერგვა ყოველ საწარმოში, მშენებლობაზე, კოლმეურნეობაში, საბჭოთა მეურნეობაში, სკოლაში, საშუალო-სპეციალურ, პროფესიულ-ტექნიკურ და უმაღლეს სასწავლებელში, დაწესებულებაში.

2. სპორტკავშირის საბჭოებს, ნებაყოფლობით სპორტულ საზოგადოებებს, სამინისტროებისა და უწყებების ფიზკულტურულ და სპორტულ ორგანიზაციებს დაევალოთ:

დაამუშაონ და განახორციელონ ღონისძიებები ღირსშესანიშნავი ზეიმის — ვ. ი. ლენინის დაბადებიდან 100 წლისთავის ღირსეულად შესახვედრად, ფართოდ გამოიყენონ ეს ღონისძიებები დიდი ლენინის იდეის პროპაგანდისთვის, ჩვენი სამშობლოს საბჭოთა ფიზკულტურული მოძრაობის მიღწევებისთვის, სსრ კავშირის ხალხთა შორის ძმური მეგობრობისა და მშრომელი კლასის საერთაშორისო სოლიდარობისთვის;

ფართოდ გაშალონ შეჯიბრება სპორტული კლუბების, ნებაყოფლობითი სპორტული საზოგადოებების, ქალაქების, რაიონების, ოლქების, მხარეების, რესპუბლიკების ფიზკულტურულ ორგანიზაციებსა და კოლექტივებს შორის ვ. ი. ლენინის დაბადებიდან 100 წლისთავის ღირსეულად შეხვედრისთვის, ფიზკულტურულ-მასობრივი და სპორტული მუშაობის უკეთ წარმართვისთვის, ფიზკულტურასა და სპორტის განვითარების გეგმა-ვალდებულებათა შესრულებისთვის;

საწარმოებში, მშენებლობებზე, კოლმეურნეობებში, საბჭოთა მეურნეობებში, დაწესებულებებში, სკოლებში, უმაღლეს და საშუალო, აგრეთვე, პროფტექგანათლების სასწავლებლებში მოაწყონ ფიზკულტურულ-გამაჯანსაღებელი და სპორტული მუშაობის დათვალიერება;

მაღალ ორგანიზაციულ და სპორტულ დონეზე ჩაატარონ ვ. ი. ლენინის დაბადებიდან 100 წლისთავისადმი მიძღვნილი სპარტაკიადები და მასობრივი შეჯიბრებები, მათ შორის, სსრ კავშირის ხალხთა ზამთრის III სპარტაკიადა, პროფკავშირთა IX საკავშირო ზაზაფხულო სპარტაკიადა, სოფლის ახალგაზრდობის IV საკავშირო ზაზაფხულო სპარტაკიადა, შუა აზიის რესპუბლიკებისა და ყაზახეთის ქალთა II ახალგაზრდული სპარტაკიადა; უზრუნველყონ სპორტული გამოსვლების მაღალი დონე ამ სპარტაკიადების ყველა ეტაპის შეჯიბრებებში, იბრძოლონ რაიონების, ქალაქების, ოლქების, რესპუბლიკების, ნებაყოფლობითი სპორტული საზოგადოებების, სსრ კავშირის რეკორდების გაუმჯობესებისთვის;

3. ი. ლენინის დაბადებიდან 100 წლისთავის აღსანიშნავად მოაწყონ სპორტული დღესასწაულები, მასობრივი შეჯიბრებები, ესტაფეტები, კროსები, გაცურვები, ტურისტული შეკრებები და ლაშქრობები საბჭოთა ხალხის რევოლუციურ, საბრძოლო და შრომითი დიდების გზებზე; უზრუნველყონ სპორტულ ღონისძიებათა ჩატარების მაღალი კულტურა;

დაამუშაონ ლექციების, მოხსენებების, საუბრების თემატიკა მშრომელთა ჯანმრთელობის, მათი შემოქმედებითი აქტივობისა და საბჭოთა ადამიანების სიცოცხლის ხანგრძლივობისთვის ჩვენს ქვეყანაში გატარებულ დიდ სოციალურ ღონისძიებათა შესახებ, ამ პრობლემების გადაწყვეტაში მასობრივი ფიზიკური კულტურისა და სპორტის როლის შესახებ; ფიზიკური კულტურის კოლექტივებში, სპორტულ კლუბებში, პარკებში, კულტურის სახლებში და სპორტულ ბაზებზე მოაწყონ ამ საკითხებისადმი მიძღვნილი ლექციები, მოხსენებები, საუბრები, გამოფენები, ილუსტრირებული სტენდები;

უზრუნველყონ ეკონომიკისა და კულტურის განვითარებაში, ხალხის კეთილდღეობის მიზნით გაწეულ მუშაობაში ჩვენი ქვეყნის წარმატებათა, საბჭოთა ფიზკულტურული მოძრაობის მიღწევათა ფართო პროპაგანდა, ფაბან ამ საქმეში საუკეთესო ლექტორები, ფიზკულტურის მუშაკები, დამსახურებული ოსტატები, მწვრთნელები, სპორტის ოსტატები, ოლიმპიური თამაშების მონაწილენი.

3. ყველა ფიზკულტურულ ორგანიზაციას მიეცეს მითითება იბრძოლონ სკკპ ცენტრალური კომიტეტისა და სსრ კავშირის მინისტრთა საბჭოს აგვისტოს დადგენილებებით დასახული ამოცანათა უსწრაფესი განხორციელებისთვის;

განსაკუთრებული ყურადღება მიაქციონ ფიზკულტურის კოლექტივების — საბჭოთა ფიზკულტურული მოძრაობის მთავარი რგოლის ორგანიზაციულ განმტკიცებას; უზრუნველყონ სისტემატური სასწავლო-საწვრთნელი მუშაობა, შეჯიბრებათა ჩატარება, მშთ კომპლექსის მომზადება და ჩაბარება ყოველ ფიზკულტურულ კოლექტივში, ტანვარჯიშის დანერგვა შრომისა და სწავლის რეჟიმში, სხვადასხვა ასაკობრივ ჯგუფებთან ფიზკულტურულ-გამაჯანსაღებელი და სპორტული მუშაობის ორგანიზაცია იმ მიზნით, რომ ფიზიკური კულტურა და სპორტი ხელს უწყობდეს მშრომელთა შრომისა და დასვენების რეჟიმის სწორ ორგანიზაციას, მათი ჯანმრთელობის განმტკიცებას; უხელმძღვანელონ სოფლის ფიზკულტურული კოლექტივებისადმი საშფო დახმარებას სასწავლო-სპორტულ მუშაობაში, მასობრივ-გამაჯანსაღებელ ღონისძიებებში, საზოგადოებრივი ფიზკულტურული კადრების მომზადებაში, სპორტულ ნაგებობათა მშენებლობაში;

ფართო პროპაგანდა გაუწიონ და დანერგონ ფიზკულტურულ-გამაჯანსაღებელი მუშაობის მოწინავე ფორმები, სეეროდონეცკის, სალავათის, კრივოი როგის, დნეპროძერჟინსკის, მინსკის, ქ. ლენინგრადის მოსკოვის რაიონის, ურალის მანქანათმშენებელი ქარხნის, ქარხანა „როსსელმაშის“, კრასნოგორსკის მექანიკური ქარხნის „ჯანმრთელობის საამქროს“, უკრაინის სსრ კომუნალური მეურნეობის სამინისტროს, ქ. ბაქოს „ჯანმრთელობის ზონისა“ და სხვა ორგანიზაციების დადებითი გამოცდილება;

გააუმჯობესონ სპორტული მუშაობის ორგანიზაციული და მეთოდური ხელმძღვანელობა, უზრუნველყონ მასობრივი სპორტული ოსტატობის მნიშვნელოვანი ზრდა, მომზადება მაღალკვალიფიციური სპორტსმენებისა, რომელთაც შეუძლიათ სტაბილურად გამოდიოდნენ მსოფლიო მიღწევათა დონეზე, რათა უზრუნველყონ საბჭოთა სპორტსმენების წარმატებით მონაწილეობა საერთაშორისო შეჯიბრებებში;

მნიშვნელოვნად გააუმჯობესონ მუშაობა კადრების შერჩევის, განაწილებისა და აღზრდისთვის, განსაკუთრებული ყურადღება მიაქციონ, რომ ყოველი მუშაკი დაეუფლოს მარქსისტულ-ლენინურ თეორიას, ყურადღება მიექცეს დავალებული საქმისთვის პასუხისმგებლობის გრძნობის გამომუშავებას, ნაკლოვანებათა მიმართ შეურიგებლობას; სისტემატური მუშაობა ჩაატარონ მასწავლებელთა და მწვრთნელთა შემადგენლობის, ორგანიზაციული მუშაკების, ფიზკულტურის ინსტრუქტორებისა და საწარმოო ტანვარჯიშის მეთოდისტების, მათ შორის, კოლმეურნეობებისა და საბჭოთა მეურნეობების მეთოდისტების ვვალიფიკაციის ამაღლებისთვის, უზრუნველყონ მუშაობის გაუმჯობესება საზოგადოებრივი ფიზკულტურული კადრების მომზადებისთვის;

გააძლიერონ იდეოლოგიური მუშაობა, განსაკუთრებული ყურადღება მიაქციონ საბჭოთა ფიზკულტურელთა და სპორტსმენთა აღზრდას ლენინური ანდერძისადმი ერთგულების, კომუნისტური რწმენის, ბურჟუაზიული იდეოლოგიისადმი შეურიგებლობის სულისკვეთებით, საბჭოთა ფიზკულტურელების საზოგადოებრივი და შრომითი აქტივობის განვითარებას, პატრიოტიზმისა და ინტერნაციონალიზმის სულისკვეთების გაღრმავებას, ჩვენი სამშობლოს ეკონომიური და თავდაცვითი ძლიერების ყოველმხრივ განმტკიცებას;

უზრუნველყონ საბალხო მეურნეობაში ჩაბმული ყველა ფიზკულტურელის აქტიური მონაწილეობა ვ. ი. ლენინის დაბადებიდან 100 წლისთავის ღირსეული შეხვედრისთვის, ხუთწლიანი გეგმის ვადამდე შესრულებისთვის გაშლილ სოციალისტურ შეჯიბრებაში;

უზრუნველყონ ფიზიკური კულტურის მუშაკთა, სპორტსმენთა და ფიზკულტურელთა აქტიური მონაწილეობა ვ. ი. ლენინის ნაშრომების შესწავლაში, ლენინური კითხვაში, თეორიულ კონფერენციებში, სახალხო-სამეურნეო მშენებლობის, საერთაშორისო საკითხების და ახალგაზრდობის კომუნისტური აღზრდის აქტუალურ პრობლემებზე ჩატარებულ ლექციებში;

იბრძოლონ სპორტულ ნაგებობათა მშენებლობის გეგმების განხორციელებისთვის. პროფკავშირულ და კომკავშირულ ორგანიზაციებთან ერთად კიდევ უფრო ფართოდ გაშალონ მასობრივი თვითშემოქმედებითი მოძრაობა ახალი ბაზების მშენებლობისა და არსებულის კეთილმოწყობისთვის; მიიღონ ზომები სპორტნაგებობათა ეფექტური გამოყენებისთვის, იბრძოლონ ამ ბაზების სრულად დატვირთვისთვის, ტურნირების კარგად მომზადებისთვის; ამ მიზნით მოაწყონ სპორტული ნაგებობების, მასობრივ-გამაჯანსაღებელი და სპორტული მუშაობის საუკეთესო ორგანიზაციის კონკურსები და დათვალიერებები, საკუთარი ძალით სპორტული ბაზების მშენებლობის დათვალიერებები.

4. სამეცნიერო-საკვლევო და სასწავლო ინსტიტუტებმა უურადღება გაამახვილონ ფიზიკური კულტურისა და სპორტის სამეცნიერო პრობლემების დამუშავებაზე ფიზიკური კულტურისა და სპორტის განვითარების სფეროში დასახული ახალი ამოცანების, ფიზიკური აღზრდის საბჭოური სისტემის სრულყოფისა და საბჭოთა სპორტსმენთა ოსტატობის ზრდის გათვალისწინებით.

ამ მიზნით:

ჩატარდეს მუშაობა ფიზიკური აღზრდის სისტემის სრულყოფისთვის;

დამუშავდეს საკითხები, დაკავშირებული პრობლემასთან — „ფიზიკური კულტურა, როგორც გონებრივი და ფიზიკური შრომისნაყოფიერების ამაღლების ფაქტორი“;

უზრუნველყოფილ იქნას ფართოდ გაშლა სამეცნიერო კვლევისა, რამაც ხელი უნდა შეუწყოს საბჭოთა სპორტსმენთა მიღწევების ზრდას, მათ წარმატებით მონაწილეობას ოლიმპიურ თამაშებში და სხვა დიდ საერთაშორისო შეჯიბრებებში.

5. სპორტკავშირის რესპუბლიკურმა საბჭოებმა, ფიზკულტურული სასწავლო დაწესებულებების ხელმძღვანელებმა უზრუნველყონ ფიზკულტურული კადრების მომზადების ხარისხის ამაღლება საშუალო და უმაღლეს სასწავლებლებში, განსაკუთრებული ყურადღება დაუთმონ მათს იდეურ აღზრდას, რისთვისაც:

ყველა ფიზკულტურულ სასწავლებელში უზრუნველყონ ვ. ი. ლენინის დაბადებიდან 100 წლისთავის ზეიმისთვის მზადების ღონისძიებათა გეგმების დამუშავება, მათში განსაკუთრებული ყურადღება მიაქციონ საზოგადოებრივი და სპეციალური დისციპლინების სწავლების იდეურ-თეორიული დონის ამაღლებას, თვითეული მასწავლებლის აქტიურ მონაწილეობას მომავალი სპეციალისტების აღზრდაში, სტუდენტი ახალგაზრდობის კომუნისტური აღზრდისთვის ჩატარებული მუშაობის შემდგომი სრულყოფისა და ეფექტურობის ამაღლებისთვის საჭირო პირობების შექმნას;

პირველ სემესტრში განიხილონ საზოგადოებრივ მეცნიერებათა კათედრების ხელმძღვანელთა საკავშირო თათბირის შედეგები, უზრუნველყონ თათბირის რეკომენდაციების გახორციელება;

უზრუნველყონ საზოგადოებრივ მეცნიერებათა სამეცნიერო-კვლევით სფეროში ფიზკულტურის ინსტიტუტების უმთავრესი ამოცანის შესრულება — იმ აქტუალური პრობლემების დამუშავება, რომლებიც გამომდინარეობენ სკკპ XXIII ყრილობის დადგენილებიდან, სკკპ ცენტრალური კომიტეტის დადგენილებებიდან „საზოგადოებრივ მეცნიერებათა შემდგომი განვითარებისა და კომუნისტურ შენებლობაში მათი როლის შესახებ“ და „ვ. ი. ლენინის დაბადებიდან 100 წლისთავისთვის მზადების შესახებ“;

შეარჩიონ ინსტიტუტების სამეცნიერო-კვლევითი ნამუშევრები საიუბილეო გამოფენისთვის, რომელიც ლენინის დაბადების 100 წლისთავისთვის ეწყობა სახალხო მეურნეობის მიღწევათა გამოფენაზე;

ფიზკულტურის ინსტიტუტების სამეცნიერო-კვლევითი ნამუშევრების შედეგების მიხედვით მოაწყონ ვ. ი. ლენინის დაბადებიდან 100 წლისთავისადმი მიძღვნილი სამეცნიერო სესიები;

ჩაატარონ ვ. ი. ლენინის დაბადებიდან 100 წლისთავისადმი მიძღვნილი საუკეთესო სტუდენტური ნამუშევრების კონკურსი;

მიიღონ ზომები სტუდენტთა ყოფისა და დასვენების გაუმჯობესებისთვის, ჩაატარონ გამაჯანსაღებელი და სასწავლო-საწვრთნელი ბაზების საკუთარი ძალებით მშენებლობის დათვალიერება.

6. სპორტკავშირის რესპუბლიკურ საბჭოებს მიეცეთ რეკომენდაცია:

ჩაატარონ სემინარ-თათბირები „ვ. ი. ლენინის დაბადებიდან 100 წლისთავისთვის მზადებასთან დაკავშირებით ფიზკულტურელთა და სპორტსმენთა შორის საგაგიტაციო-პროპაგანდისტული მუშაობის ამოცანების შესახებ“;

სპორტული პრესის, რადიოსა და ტელევიზიის მეშვეობით ფართოდ გააშუქონ ვ. ი. ლენინის დაბადებიდან 100 წლისთავთან დაკავშირებით ჩატარებული მასობრივი ფიზკულტურული და სპორტული ღონისძიებები;

3. ი. ლენინის დაბადებიდან 100 წლისთავის აღსანიშნავად გამართულ შეჯიბრებებში და კონკურს-დათვალიერებებში გამარჯვებულთათვის დაწესონ სპეციალური სამახსოვრო პრიზები, ვიმპელები, მედლები.

7. გაზეთმა „სოვეტსკი სპორტმა“, სპორტული ჟურნალების რედაქციებმა დაამუშაონ ვ. ი. ლენინის დაბადებიდან 100 წლისთავის აღსანიშნავად მასალების გამოქვეყნების პერსპექტიული გეგმები, განსაკუთრებული ყურადღება დაუთმონ ფიზიკური აღზრდის შესახებ ლენინის დებულების პროპაგანდას, საბჭოთა ხალხის ქეიფნის შრომელთა ფიზიკური და სულიერი ძალების ყოველმხრივ განვითარებას.

8. გამომცემლობა „ფიზკულტურა და სპორტმა“ გაითვალისწინოს საიუბილეო თარიღისადმი მიძღვნილი მასალების პუბლიკაციასთან დაკავშირებული ლიტერატურის გამოცემა.

* * *

სპორტკავშირის ცენტრალური საბჭოს პრეზიდიუმს მიაჩნია, რომ ყველა ფიზკულტურელისა და სპორტსმენის ვალია ღირსშესანიშნავი თარიღისთვის — ვ. ი. ლენინის დაბადებიდან 100 წლისთავის იუბილესთვის ღირსეული საჩუქრები მოამზადოს შრომასა და სპორტში.

სპორტკავშირის საბჭოები, ნებაყოფლობითი სპორტული საზოგადოებები და უწყებათა ფიზკულტურული ორგანიზაციები, პროფკავშირული და კომკავშირული ორგანიზაციების აქტიური მონაწილეობით, ფიზკულტურული მოძრაობის განვითარებაში, საბჭოთა სპორტსმენების ოსტატობის ამაღლებაში ახალ-ახალი წარმატებებით უნდა შეხვდნენ ვ. ი. ლენინის დაბადებიდან 100 წლისთავს.

ჟურნალისტიკა, ბოლქვები, ეკონომიკა

საინტერესო ამბები ხდება სსრ კავშირის საფეხბურთო ჩემპიონატის ფინიშზე. თვითეულ მატჩს გათამაშების მონაწილენი უკიდურესი ყურადღებით ატარებენ, თვითეული ქულისთვის მიმდინარეობს დაძაბული ბრძოლა.

„სპარტაკი“, რომელიც II საპრიზო ადგილისთვის იბრძვის, მარცხის წინაშე იდგა ალმა-ათაში. „კაირატთან“ მატჩში ანგარიში გახსნეს მასპინძლებმა (დიშლენკო). ტაიმი ასეც დამთავრდა — 1:0 „კაირატის“ სასარგებლოდ. შესვენების შემდეგ საპასუხო ბურთის გატანა შეძლო მოსკოველთა მცველმა კრუტიკოვმა, ხოლო შემდგომში ოსიანინმა გამარჯვება მოუტანა „სპარტაკს“ — 2:1. ახლა სპარტაკელებს ტაშკენტში 1 ქულის აღებაც ჰყოფნით და იხინი ვერცხლის პრიზიორები ხდებიან.

ძალიან საჭირო ქულა დაკარგა მოსკოვის „ტორპედომ“ ერევანში. სპარტაკელთა მთავარი კონკურენტები აგებდნენ „არარატთან“ ზანაზანიანის მიერ გატანილი გოლის შემდეგ. მეორე ტაიმში სტრელცოვის ზუსტმა დარტყმამ თასის მფლობელი მარცხს გადაარჩინა — 1:1.

ახევე მოუვიდა ლიდერთა ჯგუფში მყოფ ცსკა-ს. არმიელებმა ვერ შეძლეს „შახტიორის“ წინააღმდეგობის დაძლევა და იძულებული იყვნენ 1 ქულას დასჯერებოდნენ — 0:0.

1:1 — ასე დამთავრდა მატჩი ტაშკენტში „პახტაკორსა“ და „ლოკომოტივს“ შორის. აქ წინ იყვნენ მოსკოველები (კოხი), ხოლო საპასუხო ბურთი გაიტანა აბდურაიმოვმა.

დიდი ანგარიშით მოიპოვეს გამარჯვება როსტოვის არმიელებმა „ჩერნომორეცთან“ შეხვედრაში — 4:0. გოლები გაიტანეს კორნეევმა, ბუროვმა, შინჩენკომ და პოპოვმა.

საუკეთესო ფინიში აქვს „ნეფტჩის“: ბოლო 9 შეხვედრაში მან შეძლო 14 ქულის აღება. ბაქოელებმა ამჯერად თავიანთ მინდორზე დაამარცხეს „ზენიტი“, თუმცა ანგარიში თავდაპირველად სტუმრების სასარგებლოდ წარმართა (გონჩაროვი). სტეკოლნიკოვისა და ბოგდანოვის მიერ გატანილი 2 ბურთის შემდეგ „ნეფტჩიმ“ გაიმარჯვა — 2:1.

ერთადერთი გუნდი, რომელიც უიმედოდ თამაშობს როგორც დასაწყისში, ისე ახლაც, არის კიროვაბადის „დინამო“. კიროვაბადელებმა საკუთარ მინდორზე წააგეს თამაში მინსკის „დინამოსთან“ — 0:3. ბურთების ავტორები არიან ვასილიევი (2) და ადამოვი.

ძალზე საინტერესო მდგომარეობა შეიქმნა ჩემპიონატის საუკეთესო ბომბარდირთა შორის. თბილისის „დინამოს“ ცენტრფორვარდს გ. გავაშელს „კრილია სოვეტოვთან“ გატანილი 5 ბურთის შემდეგ 20 გოლი აღმოაჩნდა, მაგრამ ამავე დღეს, 12 ნოემბერს, თითო ბურთი გაიტანეს ე. სტრელცოვმა („ტორპედო“, მოსკოვი) და ბ. აბდურაიმოვმა („პახტაკორი“, ტაშკენტი). ახლა სამივე ბომბარდირს 20-20 გოლი აქვს პირად ანგარიშზე. სსრ კავშირის XXX ჩემპიონატის დასასრულს აკლია სულ 3 მატჩი და აქედან 2 თამაშში მონაწილეობენ სწორედ გავაშელი, სტრელცოვი და აბდურაიმოვი. სნაიპერთა დავას გაწყვეტ „ტრუდის“ პრიზიორთა დავას გაწყვეტს 16-17 ნოემბრის შეხვედრები.

სსრ კავშირის პირველობა

გავაშელი იმეორებს რეკორდს

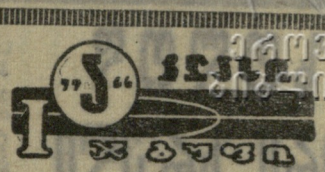

თბილისი. „დინამოს“ სტადიონი. 12 ნოემბერი.

„დინამო“ (თბილისი) — „კრილია სოვეტოვი“ (კუიბიშევი) 7:2 (2:0).

„დინამო“: ურუშაძე (გოგია), პეტრიაშვილი, კანთელაძე, ხურცილავა, ჭოხონელიძე, ასათიანი, ილიადი (კუტივაძე), სიჭინავა, გავაშელი, გ. ნოდია, მესხი.

„კრილია სოვეტოვი“: აგურეევი, ბობილევი, სახაროვი, მაიოროვი, ვალკოვი, მარტინოვი, პეტროვი, კორსუნოვი (ჩუვალოვი), კაზაკოვი, კრაკოვეცკი, არიაპოვი.

მსაჯი ა. ტაბაკოვი (მოსკოვი).

კუიბიშევის „კრილია სოვეტოვი“ — ეს სწორედ ის გუნდია, რომელთანაც სატურნირო ცხრილში საუკეთესო მდგომარეობაში მყოფმა თბილისის „დინამომ“ მარცხი განიცადა და ამ წაგებას. ზედიზედ რამდენიმე წარუმატებლობა მოჰყვა. თბილისელ გულშემატკივრებს კარგად ახსოვთ ეს მატჩი. მაგრამ მას შემდეგ ვერც კუიბიშეველთა საქმე წავიდა კარგად და 12 ნოემბრის ეს გუნდი ერთერთი აუტსაიდერის როლში წარმოგვიდგა ჩვენს სტადიონზე.

„კრილია სოვეტოვი“ მუდამ განთქმული იყო თავისი მაღალი პროფესიონალიზმით, შეუპოვარი დაცვითა და უკანა ხაზების სტაბილური თამაშით. ესაა ამ გუნდის სპეციფიკა, მაგრამ ამ დღეს კუიბიშეველთა გუნდში დაცვის ორგანიზებული თამაშის ნასახიც კი არ ჩანდა. მცველთა ვანლაგებას სტუმრების საჯარიმო მოედანზე ერთობ ბუტაფორიული ხასიათი ჰქონდა. ჩვენ ტრიბუნებიდან ვერ გავარკვიეთ, ვინ ვის იჭერდა, ვინ ვიზე იყო მიჩნეული პერსონალურად, ან რა პრინციპით მოქმედებდნენ კუიბიშეველთა მცველები ზონაში, თუმცა, ეტყობა, ხეირიანად ვერც „კრილია სოვეტოვის“ მცველები იყვნენ ამაში გარკვეული, ვინაიდან მათს თამაშში არ ჩანდა ურთიერთმოქმედებისა და დაზღვევის რაიმე გონივრული ნიშანწყალი. საკმარისი იყო მესხს მარცხენა ფლანგზე წამოეწყო იერიში და მოპირდაპირე მცველებს პირდაპირ თავგზა ებნეოდათ.

წინა მატჩებთან შედარებით გაცილებით უკეთ ითამაშა ნოდიამ, რომელიც ამ დღეს კვლავ აგრესიულ, მოწინააღმდეგის კარზე დამიზნულ ფორვარდად მოგვევლინა. კარგად მონაწილეობდნენ იერიშებში დინამოელთა ნახევარმცველები, ხოლო ხურცილავას შორეული დარტყმებიდან მეკარე აგურეევს და მის უახლოეს პარტნიორებს მოსვენება არ ჰქონდათ მთელი მატჩის მსვლელობაში.

რა თქმა უნდა, ცალკე უნდა გამოიყოს ჩვენი გუნდის ცენტრფორვარდი გავაშელი. მის მიერ გატანილი პირველი, მეორე, მით უმეტეს, მესამე გოლის შემდეგ კუიბიშეველებს საგანგებო ყურადღება უნდა გაემახვილებინათ მასზე, ვინაიდან გავაშელი გოლების წყურვილით იყო გამსჭვალული, მაგრამ ვერც ერთმა მცველმა ვერ შეძლო ორიენტაცია აეღო გავაშელის მანევრებისთვის და ეს უკანასკნელიც ყოველთვის იქ იყო, სადაც წამით რჩებოდა დაუცველი ადგილი და „უპატრონოდ“ დატოვებული ბურთი. გარდა იმისა, რომ 5 გატანილი გოლით გავაშელი პირველ სნაიპერთა რიგში ჩადგა, მან გაიმეორა საკავშირო ჩემპიონატების რეკორდი, რომელიც ეკუთვნის თბილისელ დათუნაშვილსა და... (ამ ფეხბურთელის გვარს ვერ ვასახელებთ იმ მიზეზით, რომ მისი ვინაობა უნდა ამოიცნონ „ლელოს“ უნივერსიტეტის“ კონკურსის მონაწილეებმა).

9 გოლი ერთ თამაშში! ეს საკმარისზე მეტია საიმისოდ, რომ ვილაპარაკოთ თვითეულ მათგანზე (მაგრამ თუ სტუმრების კარი გადარჩა მინიმუმ კიდევ 3-4 გოლს, თბილისელთა მცველებზე შეგვიძლია ვთქვათ ის, რომ მათ შეეძლოთ არ გაეკეთებინათ თუნდაც პენალტი), ამიტომ აღვწერთ მხოლოდ გატანილი ბურთების „ქრონოლოგიურ“ თანმიმდევრობას: მე-4 წუთი — გავაშელი, მე-14 წუთი — ნოდია, 47-ე წუთი — გავაშელი, 54-ე წუთი — ასათიანი, მე-60 წუთი — გავაშელი, 62-ე წუთი — არიაპოვი, 71-ე წუთი — გავაშელი, 86-ე წუთი — გავაშელი და 88-ე წუთი — კაზაკოვი (პენალტი).

რ. ჟორიჟე.

• • •

სურათზე: გ. გავაშელს მორიგი გოლი გაჰქვს „კრილია სოვეტოვის“ კარში. მეკარე გ. აგურეევი მხოლოდ მოწმეა აღნიშნული ფაქტისა.

ფოტო მ. ზარგარიანისა.

საქართველოს ჩემპიონატი

შედგა მორიგი შეხვედრები.

● „სპარტაკი“ (ბორჯომი) — „სულორი“ (ვანი) 2:1. მსაჯი რ. ტალიაშვილი (თბილისი).

● „ისანი“ (თბილისი) — „მშენებელი“ (სიღნაღი) 0:0. მსაჯი გ. გვანცელაძე (თბილისი).

● „ბახმარო“ (ჩოხატაური) — „ლაითუერი“ (მახარაძის რაიონი) 1:1. მსაჯი ვ. გავრილოვი (თბილისი).

თამაში დაიწყო მასპინძელთა სრული უპირატესობით, რომლებმაც გახსნეს კიდეც ანგარიში (მეგრელიშვილი). ტაიმის დასასრულს კოლაძემ კარგად გამოიყენა ჩოხატაურელთა მცველის შეცდომა და გაქვითა გოლი. დარჩენილ დროში ცვლილების შეტანა ანგარიშში ვერ შეძლო ვერც ერთმა გუნდმა.

● „არაგვი“ (მცხეთა) — „მეტალურგი“ (ზესტაფონი) 0:0. მსაჯი ვ. ეჯიბია (თბილისი).

● „აერო“ (გალი) — „კოლმეურნე“ (წალენჯიხა) 0:0. მსაჯი ვ. შახნაზაროვი (თბილისი).

● „ქართლი“ (გორის რაიონი)— „დურუჯი“ (ყვარელი) 2:0. მსაჯი თ. კალანდაძე (თბილისი).

ანგარიში 35-ე წუთზე გახსნა რევაზიშვილმა. ამ წარმატებამ მეტი დამაჯერებლობა შეიტანა გორელთა თამაშში და 65-ე წუთზე ნოზაძემ საბოლოოდ განამტკიცა „ქართლის“ გამარჯვება.

● ასკ (თბილისი) — „სინათლე“ (თბილისი) 3:1. მსაჯი ნ. კონდახსაზოვი (თბილისი).

ამ მატჩს დიდი მნიშვნელობა ჰქონდა ორივე გუნდისთვის. ბრძოლა თავიდანვე დაძაბულად წარიმართა, მაგრამ არმიელები თავიანთ მეტოქეზე უკეთ გამოიყურებოდნენ და, რაც მთავარია, უფრო ზუსტად ამთავრებდნენ საიერიშო კომბინაციებს. პირველი ბურთი „სინათლის“ კარში გაიტანა ნაროზაშვილმა. შემდეგ ლობზევმა ანგარიში გაზარდა 2:0-მდე, ხოლო 88-ე წუთზე მანვე მესამედ აიძულა ტრანსპორტელები ცენტრდან დაეწყოთ თამაში. მხოლოდ ამის შემდეგ შეძლო „სინათლემ“ თავი დაეღწია „მშრალი“ ანგარიშისთვის.

● „ფეიქარი“ (წულუკიძე) — „კოლხეთი“ (ცხაკაია) 0:0. მსაჯი ა. სიანოზოვი (თბილისი).

ნაწვიმარი მინდორი საშუალებას არ აძლევდა მოწინააღმდეგეებს სრული შესაძლებლობით ეთამაშათ, თუმცა, შესამჩნევი იყო სტუმრების უკეთესი ტექნიკური მომზადება. კარგად ითამაშა წულუკიძელთა მეკარე ვაშაკიძემ. „კოლხეთმა“ ვერ შეძლო წარმატების მოპოვება და დაკარგა მეტად საჭირო ქულა. აღსანიშნავია ა. სიანოზოვის არაკვალიფიციური მსაჯობა.

● „სამცხე“ (აწყური) — „მესხეთი“ (ახალციხე) 1:1. მსაჯი რ. ტალიაშვილი (თბილისი).

მიუხედავად ორივე გუნდის ენერგიული თამაშისა, ანგარიში შესვენებამდე არ გახსნილა. პირველ წარმატებას მიაღწიეს სტუმრებმა, რომელთა თავდამსხმელმა მაჩაიძემ ზუსტად გაგზავნა ბურთი მასპინძელთა კარში. მატჩის დამთავრებამდე 6 წუთით ადრე ნადირაძემ შეძლო საპასუხო გოლის გატანა.

● „ნარინჯი“ (ბათუმის რაიონი) — ფიზკულტურის ინსტიტუტი (თბილისი) 2:1. მსაჯი ვ. ჩიბურდანიძე (ბათუმი).

● „გარეჯი“ (ხაგარეჯო)—„ლოკომოტივი“ (სამტრედია) 1:1. მსაჯი მ. მიმინოშვილი (თბილისი).

I ჯგუფის II ჯგუფი
II ზონა

„კოლხეთმშენი“ (ფოთი) — „იმერეთი“ (თერჯოლა) 1:3, „სამგურალი“ (წყალტუბო) — „კოლხეთი“ (ხობი) 2:1, „სალხინო“ (გეგეჭკორი) — „განთიადი“ (აბაშა) 1:0. ოჩამჩირის „დინამოს“ გამარჯვება ჩაეთვალა საჩხერის „ჩიხურასთან“ შეხვედრაში.

გათამაშების ცხრილები
I ჯგუფის I ჯგუფი

მდგომარეობა 14 ნოემბრისათვის

	თ.	მ.	ფ.	წ.	ბ.	ქ.
ასკ (თბილისი)	39	28	10	6	68—27	56
„კოლხეთი“ (ცხაკაია)	39	21	12	6	69—30	54
ფიზკულტურის ინსტ. (თბილისი)	37	19	12	6	61—33	50
„მეტალურგი“ (ზესტაფონი)	39	17	16	6	49—28	50
„ლოკომოტივი“ (სამტრედია)	39	17	12	10	60—55	46
„სინათლე“ (თბილისი)	35	19	7	9	49—29	45
„სულორი“ (ვანი)	40	18	8	14	48—37	44
„სპარტაკი“ (ბორჯომი)	39	15	12	12	51—44	42
„ფეიქარი“ (წულუკიძე)	39	15	12	12	44—45	42
„დურუჯი“ (ყვარელი)	39	12	14	13	56—43	38
„აერო“ (გალი)	40	12	14	14	40—46	38
„მშენებელი“ (სიღნაღი)	38	14	10	14	37—49	38
„ბახმარო“ (ჩოხატაური)	40	14	9	17	52—60	37
„ლაითერი“ (მახარაძის რ-ნი)	39	12	12	15	34—34	36
„კოლმეურნე“ (წალენჯიხა)	39	13	8	18	37—53	34
„ნარინჯი“ (ბათუმის რაიონი)	40	10	13	17	35—53	33
„ისანი“ (თბილისი)	38	11	9	18	29—45	31
„სამცხე“ (აწყური)	37	9	11	17	40—52	29
„ქართლი“ (გორის რაიონი)	37	10	8	19	38—55	28
„მესხეთი“ (ახალციხე)	37	8	12	17	29—45	28
„ბარეჯი“ (ხაგარეჯო)	37	8	9	20	31—58	25
„არაგვი“ (მცხეთა)	39	8	6	25	26—57	22

I ჯგუფის II ჯგუფი
II ზონა

მდგომარეობა 14 ნოემბრისათვის

	თ.	მ.	ფ.	წ.	ბ.	ქ.
„სალხინო“ (გეგეჭკორი)	24	16	5	3	63—19	37
„განთიადი“ (აბაშა)	24	13	8	3	28—11	34
„კოლხეთი“ (ხობი)	25	13	8	4	36—22	34
„ტორპედო“ (ქუთაისი)	25	10	10	5	29—22	30
„ბანახლება“ (ადიგენი)	24	11	5	8	28—29	27
„სამგურალი“ (წყალტუბო)	23	11	4	8	31—26	26
„იმერეთი“ (თერჯოლა)	24	10	6	8	32—31	26
„დინამო“ (ოჩამჩირე)	25	8	9	8	17—21	25
„კოლმეურნე“ (ჩხოროწყუ)	26	8	7	11	19—21	23
„ელექტრიკოსი“ (ქუთაისი)	24	6	8	10	22—37	20
„ჩიხურა“ (საჩხერე)	24	6	8	10	21—36	20
„სპირმე“ (მაიაკოვსკი)	25	6	6	13	24—44	18
„კოლხეთმშენი“ (ფოთი)	24	6	2	16	23—49	14

ფიზკულტურული ცხოვრებიდან

საჩხერე

რაიონის ნორჩ რაკეტმოდელისტთა შეჯიბრებაში I ადგილზე გავიდა თ. გაბრიჭიძე. II ადგილი წილად ხვდა ო. გოგავას, III — გ. მჭედლიშვილს.

ა. ანასაშვილი.

ბურჯაანი

ბავშვთა სპორტულ სკოლაში (დირექტორი ვ. ქაჭლიშვილი) მოსწავლეთა განკარგულებაშია სპორტდარბაზი, ფრენბურთისა და კალათბურთის კეთილმოწყობილი მოედნები. მძლეოსნობის, ფრენბურთის, ხელბურთისა და ფეხბურთის სექციებში 252 ნორჩია გაერთიანებული. მუშაობას უნარიანად ხელმძღვანელობენ გამოცდილი მწვრთნელი გ. ჯაჯანაშვილი, ახალგაზრდა მწვრთნელები გ. ჭელიძე, ა. ჭუჭულაშვილი, გ. ზარდიაშვილი, ზ. ყალაბეგაშვილი, მ. დურგლიშვილი და სხვ. ხშირად ეწყობა შეჯიბრებები, ტურისტული ლაშქრობები, ამხანაგური შეხვედრები სხვა სკოლების მოსწავლეებთან.

ი. ოდიშელიძე.

მეზოლოდ ორი სრული გუნდი

ავჭალის სასროლეთზე დაიწყო საქართველოს პირად-გუნდური ჩემპიონატი ტყვიის სროლაში. სრული გუნდებით გამოვიდნენ მხოლოდ თბილისისა და აფხაზეთის კოლექტივები. შარშანდელი ჩემპიონი — ქუთაისის გუნდი ამჯერად სრული შემადგენლობით ვერ ჩამოვიდა, აჭარის ნაკრებმა კი საერთოდ თავი აარიდა შეჯიბრებას.

ტურნირში პირველნი ჩაებნენ მცირეკალიბრიანი შაშხანით წოლილა სროლაში მოასპარეზენი. ქალთა გუნდურ ჩათვლაში გაიმარჯვა აფხაზეთის კოლექტივმა (ა. პოპოვა, ლ. ალიხანოვა, ა. ისლამოვა), რომელმაც 1726 ქულა მოაგროვა. პირად ჩათვლაშიც ყველას აფხაზეთის გუნდის წევრმა პოპოვამ აჯობა. მან 600 შესაძლებლობიდან 584 ქულა დააგროვა და რესპუბლიკის ჩემპიონობა მოიპოვა. თბილისელი სპორტის ოსტატი ნ. ერმიშიანი გამარჯვებულს 3 ქულით ჩამორჩა. III ადგილზეა თბილისელი ოსტატი ლ. ეურული — 578.

ვაჟთა შეჯიბრებაში თავი ისახელა ჭაბუკებში სსრ კავშირის ხალხთა IV საიუბილეო სპარტაკიადის ჩემპიონმა, საქართველოს პოლიტექნიკური ინსტიტუტის სტუდენტმა, სპორტის ოსტატმა ს. ფარულავამ, რომელმაც 592 ქულა დააგროვა, დოსაფის რესპუბლიკური რეკორდი დაამყარა და პირველობაც დაისაკუთრა. მომდევნო ადგილებზე გავიდნენ თბილისელები ა. მარუთიანი (584) და ი. ბარსუკოვი (583).

გუნდურ ტურნირში ყველაზე კარგი შედეგი მოიპოვა თბილისელთა კვარტეტმა (ი. ბარსუკოვი, ვ. პანკოვი, ა. [illegible], ნ. შაჩენკო) [illegible] 2318 ქულა — 17 ქულით სჯობს მეორე პრიზიორის, ქუთაისის გუნდის შედეგს.

ტურნირის პირველი დღის შემდეგ საერთო ჩათვლაში ლიდერობენ თბილისელები.

თ. ლეკვეიშვილი,
სპორტის ოსტატი.

მექსიკო გვასწავლის

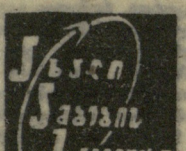

ᲝᲚᲘᲛᲞᲘᲣᲠᲘ თამაშები ოფიციალურად დამთავრდა, მაგრამ მისი ექო მაინც გრძელდება. ახლა დადგა მსჯელობის, დინჯი განხილვის, მშვიდი ანალიზის დრო. ახალი ამბების საგენტოს კორესპონდენტმა ა. სრებნიცკიმ ინტერვიუ ჩამოართვა სსრ კავშირის სპორტის დამსახურებულ ოსტატს ვ. ბრუშელს. მსოფლიო რეკორდსმენმა გამოთქვა აზრი მძლეოსანთა ოლიმპიურ ტურნირზე.

● მეხიკოს ოლიმპიადაზე მძლეოსნებმა სახეობათა უმეტესობაში ლირსშესანიშნავი შედეგები აჩვენეს, რაც ზოგჯერ მსოფლიო რეკორდებსაც აღემატებოდა. რით შეგიძლიათ ახსნათ ასეთი მკვეთრი და აშკარა წინსვლა?

— ბოლო წლებში მსოფლიოს უძლიერეს მძლეოსანთა შედეგების საერთო დონე შესამჩნევად ამაღლდა. ცალკეულ მძლეოსნურ დისციპლინებში ჩვენ ახლა ვერ ვხედავთ ეუღად მდგომ ლიდერებს, რომელთაც კარგა მოშორებით მიჰყვება მეტოქეთა ჯგუფი. ეჭვი არ არის, ამან გააძნელა საპრიზო ადგილებისთვის ბრძოლა. ნათელი გახდა, რომ ვისაც ოლიმპიური ჩემპიონობა სურდა, უნდა მომზადებულიყო მსოფლიო რეკორდების დონისა და უფრო მაღალი შედეგებისთვისაც კი. სპორტსმენებმა იცოდნენ ეს და ითვალისწინებდნენ კიდეც წინაოლიმპიური წვრთნის დროს. შედეგად ჩვენ ვიხილეთ ბრწყინვალე ძიღწევები ამერიკელი რობერტ ბიმონისა (სიგრძეზე ხტომა — 890 სმ), ჩვენი ვიქტორ სანეევისა (სამხტომი — 17,39 მ), დგრის სპორტსმენის მარგიტ გუმელისა (ბირთვის კვრა — 19,61 მ), მოწმენი გავხდით ზანგ მორბენალთა კოსმოსური სისწრაფისა.

მორბენალთა და მხტომელთა ამ წარმატებებს უთუოდ ძალიან შეუწყო ხელი ბილიკის სინთეტურმა — ტარტანის საფარმა. სამშობლოში დაბრუნების შემდეგ სანეევმა ბევრი რამ მიამბო ტარტანის ღირსებებზე. უნდა ითქვას, რომ ჩვენში სპორტსმენებმა უკვე მოსინჯეს სინთეტური ბილიკები, მაგრამ მეხიკოს სარბიელი ჩვენსას სჯობს. ამასთან, ნათელია ისიც, რომ, თუ გვინდა წარმატებით ვიბრძოლოთ რბენასა და ხტომაში მსოფლიო რეკორდებისთვის, ჩვენი ტარტანი უნდა გვქონდეს, მას უნდა მივეჩვიოთ და ავითვისოთ.

● თუ შეიძლება, გაგვიზიარეთ თქვენი აზრი სამაღლეზე მხტომელთა ტურნირზე.

— ბოლო რამდენიმე კვირა კურგანში დავეყავი — ფეხს ვმკურნალობდი მედიცინის მეცნიერებათა დოქტორის გ. ილიზაროვის კლინიკაში. მოსკოვში სწორედ იმ დღეს ჩამოვედი, როცა ჩემს საყვარელ სახეობაში დაიწყო მედლების გათამაშება. ტელეეკრანზე ვაკვირდებოდი შეჯიბრებას. ვერ ვიტყვი, რომ ძალიან მომეწონა გამარჯვებულის — დიკ ფოსბიურის ხტომის თავისებური სტილი. ჩემი აზრით, მეთოდი, რომლითაც სპორტსმენი არეკნის მომენტში თამასისკენ ზურგით ბრუნდება, ეფექტურია, მაგრამ რაციონალური არ არის. დიახ, ფოსბიური ჩემპიონი გახდა, მაგრამ „გადავლებით“ სტილი კარგად რომ იცოდეს, შეიძლება უფრო მაღლა გადამხტარიყო.

ახალგაზრდა საბჭოთა მხტომელებმა ვერ დაიცვეს რომისა და ტოკიოს ტრადიციები, თუმცა, ვალენტინ გავრილოვს სერიოზულ პრეტენზიებს ვერ წავუყენებთ. იგი მამაცურად იბრძოდა და თავისი პირადი რეკორდი გაიმეორა. 22 წლის მხტომელი უთუოდ კიდევ დაოსტატდება. ვალერი სკვორცოვისგან კი, გულახდილად უნდა გითხრათ, მეტს ველოდი. მისი გამოცდილებისა და ნიჭის პატრონი უკეთ უნდა გადამხტარიყო. იქნებ მან ტარტანთან შეჩვევა ვერ მოასწრო?

● საერთოდ როგორ აფასებთ საბჭოთა მძლეოსნების გამოსვლას?

— ჩვენ ამერიკელებს ჩამოვრჩით მედლების რიცხვით (სხვათა შორის, შევნიშნავ, რომ ამერიკის შეერთებული შტატების ნაკრებს ჯილდოების უმეტესობა ზანგმა სპორტსმენებმა მოუტანეს). მაგრამ უნდა აღინიშნოს, რომ იმ სახეობათა უმეტესობაში, რომლებიც ჩვენში ტრადიციულად ძლიერადაა განვითარებული, საბჭოთა სპორტსმენები კარგად გამოვიდნენ. ვაჟთა გუნდმა ოქროს 3 მედალი მოიპოვა (ტოკიოში 2 მედალი მივიღეთ). აი, ქალთა გუნდმა კი გვიღალატა: ტოკიოში მას 3 ოქრო ჰქონდა, მეხიკოში კი ვერც ერთი ვერ მოიპოვა. როგორც ხედავთ, სსრ კავშირის მძლეოსნობის ფედერაციის ხელმძღვანელებსა და ნაკრები გუნდის მწვრთნელებს საფიქრალი აქვთ.

მაგრამ მარცხიც არის და მარცხიც. მაგალითად, ვანა შეიძლება ვუსაყვედურით ვიაჩესლავ სკომოროხოვს, რომელმაც 400 მეტრზე თარჯრბენში მხოლოდ მესუთე. ადგილი დაიკავა? მან თავის თავს აჯობა: საკავშირო რეკორდი დაამყარა (49,1 წამი) და პირად მიღწევას მთელი წამი ჩამოაკლო. იგივე შეიძლება ითქვას გენადი ბლიზნეცოვზე, რომელმაც ჭოკით ხტომაში პირადი და საკავშირო რეკორდი დაამყარა — 530 სმ. რა ბლიზნეცოვის ბრალია, რომ მისი ხუთი მეტოქე ოდნავ უფრო ძლიერი აღმოჩნდა? ბრინჯაოს მედალი უნდა მივულოცოთ ტატიანა ტალიშევასაც. ამ 31 წლის, მტკიცე ნებისყოფის სპორტსმენმა გაუძლო ბესა პირადი მიღწევა სიგრძეზე ხტომაში — 666 სმ. მაგრამ, სამწუხაროდ, გვაქვს სხვა მაგალითებიც. ჩვენ ნადია ჩიჟოვას იმედი გვქონდა. რა თქმა უნდა, გუშელის ფენომენალურმა შედეგმა მის მეტოქეებს პრაქტიკულად ყოველგვარი იმედი წაართვა, მაგრამ ჩიჟოვას ბირთვი 18,19 მეტრზე შორს უნდა გაეგზავნა, ვალდებული იყო. აი, მაშინ იტყოდა იგი სუფთა გულით: რაც შემეძლო, ყველაფერი გავაკეთეო. ნერვები ვერ დაიმორჩილა ანტონინა ოკოროკოვამაც. იგი სულ ახლოს იყო ოქროს მედალთან და ვფიქრობ, ვერცხლის ჯილდო მისთვის ვერაფერი ნუგეშია.

სამაგალითო კი ბევრი გვყავდა. გავიხსენოთ შეუპოვრობა იანის ლუსისისა, რომელმაც ბოლო, გადამწყვეტ ცდაზე დიდი ნებისყოფა გამოიჩინა. გავიხსენოთ, თუნდაც, სანეევის გმირული ბრძოლა. ვიქტორს ორჯერ მოუხდა მსოფლიო რეკორდის აღმნიშვნელი ნიშნის ჩამოტოვება, რათა სამმხტომელთა შეჯიბრებაში გამარჯვება მოეპოვებინა. ან არადა, რა მკაფიოდ გამოჩნდა ჩვენი გოლიათის, ედუარდ გუშჩინის ხასიათი. ბევრს იგი მზად არ მიაჩნდა ფსიქოლოგიური დაძაბულობისთვის, მაგრამ გუშჩინმა ბრწყინვალე შედეგით მოიპოვა ბრინჯაოს მედალი ბირთვის კვრაში. ვლადიმერ გოლუბნიჩი? სპორტული სიარულის ურთულეს, 20-კილომეტრიან დისტანციაზე იგი შეუძლოდ იყო, მაგრამ სძლია თავის თავს და თანაგუნდელ ნ. სმაგას დახმარებით ოქროს მედალი მოიხვეჭა.

სპორტში მარტო მოგება კი არა, წაგებაც ღირსეულად უნდა შეგეძლოს. გავიხსენოთ, მაგალითად, რომუალდ კლიმი. იგი 8 სანტიმეტრით ჩამორჩა უნგრელ მსოფლიო რეკორდსმენს დიულა ჟივოცკის. ეს 8 სანტიმეტრი მიკროსკოპული მანძილია უროს მტყორცნელებისთვის. მაგრამ ვეტერანი ბოლომდე იბრძოდა და ძალიან მაღალი შედეგი აჩვენა.

გამოდის დასკვნა: ზოგიერთმა საბჭოთა სპორტსმენმა, განსაკუთრებით, ახალგაზრდობამ, ვერ დასძლია მერყეობა და ჩუნი შიში ავტორიტეტების წინაშე. ვინ უნდა დაეხმაროს სპორტულ ახალგაზრდობას, თუ შეიძლება ითქვას, „ფსიქოლოგიური იმუნიტეტის“ გამომუშავებაში? ექიმი ფსიქოლოგები.

მეხიკოს ოლიმპიურ თამაშებში საბჭოთა მძლეოსნებმა რამდენიმე მარცხი იწვნიეს. მექსიკის გაკვეთილი, ვფიქრობთ, მომავალში გათვალისწინებული იქნება. ეს მინცდამაინც სამწუხარო არ არის. მთავარია შემდგომშიც განვითარდეს საბჭოთა სპორტის მასობრიობა, მძლეოსნობის მასობრიობა, რათა გაფართოვდეს არმია, რომლის რიგებიდანაც გამოვლენ უმაღლესი კლასის ოსტატები, ჩემპიონები და რეკორდსმენები.

● ბოლო შეკითხვა პირადად თქვენ შეგეხებათ: ამჟამად როგორ გრძნობთ თავს, გაქვთ თუ არა სარბიელზე დაბრუნების იმედი?

— შეიძლება ითქვას, რომ მკურნალობის კურსი დავამთავრე. ილიზაროვმა ფეხი მომირჩინა. მაგრამ შევძლებ თუ არა ხტომას, ეს მომავლის საკითხია. ამ შეკითხვაზე პასუხს ექიმნი თვეზე ადრე ვერ გაგცემენ.

• • •

საუთ-ლეიკ-ტაჰოში, ამერიკელ მძლეოსანთა შეკრებაზე რ. ბიმონმა ჟურნალისტებს უთხრა: მეხიკოს ოლიმპიადაში 8 50 სანტიმეტრზე შორს გადავხტები, ოქროს მედალსაც მოვიპოვებ და მსოფლიო რეკორდსაც. ბიმონის დაპირება მთელს მსოფლიოს მოედო. მაშინ იგი ამ ბრწყინვალე ზანგი სპორტსმენის ტრაბახად მიიჩნიეს. მართალია, ბიმონის გამარჯვებისა ბევრს სჯეროდა, მაგრამ მისგან მსოფლიო რეკორდს არავინ ელოდა.

ახლა სინამდვილე ყველასთვის ცნობილია: ბიმონი მეხიკოში 8 90 სანტიმეტრზე გადახტა. ეს შედეგი ალბათ დიდხანს დარჩება მსოფლიო რეკორდების ცხრილში.

ს უ რ ა თ ზ ე: ასე ხტება რ. ბიმონი.

ᲯᲔᲯᲚᲘ ᲙᲐᲖᲛᲘᲡ

● **ᲛᲔᲚᲑᲣᲠᲜᲘ**, 11 ნოემბერი. იმათი აზრით, ვინც ლონდონის გაზეთ „სანდი ტაიმსის“ პრიზზე დედამიწის გარშემო ეული აფროსნების შეუჩერებელ ცურვას ადევნებს თვალს, ამ უჩვეულო შეჯიბრებაში ახლა ლიდერობს ინგლისელი რობინ ნოქს-ჯონსონი. ამჟამად ეს ზღვაოსანი ახალი ზელანდიის გზაზე დგას. სხვათა შორის, 29 წლის აფროსანი პირველად შენიშნეს სტარტიდან მხოლოდ 145 დღის შემდეგ. ეს იყო 15 ივნისს. ნოქს-ჯონსონმა ავსტრალიის ნაპირებთან მყოფი ერთ-ერთი გემის ეკიპაჟს გადასცა სპეციალური ყუთი, რომელშიც მოთავსებული იყო მის მიერ გადაღებული კინოფირი, წერილები და საზღვაო რუკა ცურვის მისეული მარშრუტის აღნიშვნით.

● **ᲐᲛᲡᲢᲔᲠᲓᲐᲛᲘ**, 11 ნოემბერი. უძლიერესმა ჰოლანდიელმა მოციგურავეებმა ახალი სეზონი გახსნეს ხელოვნურ საციგურაოზე საწვრთნელი შეჯიბრებით. ცნობილთაგან ამ შეჯიბრებაში არ გამოდიოდა მხოლოდ სხენეკი, რომელიც სწავლითაა დაკავებული. ტურნირი გაიმართა ორ დისტანციაზე — 500 და 3000 მეტრზე რბოლაში. პირველ დისტანციაზე უძლიერესი იყო ჰექსტრა — 43,7 (მეორე იყო ფერკერკი — 43,9), მეორე დისტანცია კი მოიგო ფერკერკმა — 4.49,6.

● **ᲓᲝᲜᲔᲪᲙᲘ**, 11 ნოემბერი. მეშახტეთა დედაქალაქში დაბრუნდა დონეცკის, გორლოვკის, ედანოვისა და კრამატორსკის 70 ინჟინერი და მუშა, რომლებიც მეშახტეთა ალპინიადაში მონაწილეობდნენ. ღონისძიება მიეძღვნა კომკავშირის 50 და ოქტომბრის რევოლუციის 51-ე წლისთავს. იალბუზის მისადგომებთან მათ ბანაკი დასცეს და, მიუხედავად არახელსაყრელი ამინდისა, რამდენიმე ჯგუფური ასვლა მოაწყვეს კავკასიონის მწვერვალებზე. შემდეგ კი იალბუზს შეუტიეს.

● **ᲨᲘᲙᲐᲒᲝ**, 11 ნოემბერი. ნორვეგიის ამ ქალაქში მსოფლიოს იუნიორთა ახალი რეკორდი დაამყარა 20 წლის ნორვეგიელმა ვ. რეკუსტადმა (მძიმე წონა), რომელმაც 182,5 კგ აწია. სამჭიდში რეკუსტადმა 500 კგ დააგროვა. დანარჩენ მოძრაობებში მისი მაჩვენებლები ასეთია: ატაცი — 142,5, აკვრა — 175.

● **ᲛᲝᲜᲢᲔᲕᲘᲓᲔᲝ**, 11 ნოემბერი. ურუგვაის დედაქალაქში იტალიელთა ნამდვილი ტრიუმფით დამთავრდა მსოფლიო ჩემპიონატი ველოსპორტში. მათ შინ მიაქვთ ოქროს 4 და ბრინჯაოს 3 მედალი. ყველაზე საპატიო ჯილდო სპრინტში მოიგო ლ. ბორგეტიმ, რომელმაც ფინალში დაამარცხა 1000 მეტრზე გიტში ოქროს მედლის მფლობელი, დანიელი ნ. ფრედბორგი (მსოფლიოს ორგზის ჩემპიონი და მეხიკოს ოლიმპიადაში გამარჯვებული ფრანგი დ. მორელონი შეჯიბრებაში არ მონაწილეობდა). იტალიელებმა გაიმარჯვეს 4 კილომეტრზე გამოდევნებით გუნდურ რბოლაში, საგზატკეცილო რბოლაში 200 კმ-ზე (ვ. მარჩელი — 5:00.34) და ტანდემებით შეჯიბრებაში (ვ. გორინი და ჯ. ტურინი). დანიისთვის ოქროს მეორე მედალი მოიგო მ. ფრეიმ — გამოდევნებით ინდივიდუალურ რბოლაში.

● **ᲑᲐᲥᲝ**, 12 ნოემბერი. 18 უძლიერესი მოშაშე ჩაება რუსულ შაშში საბჭოთა კავშირის ჩემპიონის წოდებისთვის ბრძოლაში. შეჯიბრების წინადღეს ბაქოელთა ისედაც მძლავრი „მხედრიონი“ კიდევ ერთი მებრძოლით — ა. აგალაროვით შეივსო. ამ სპორტსმენს ფინალის გზა კოეფიციენტთა ცხრილმა გადაუღობა, მაგრამ ერთ-ერთი მოშაშე სათამაშოდ არ ჩამოვიდა და აგალაროვმა მისი ადგილი დაიკავა. ახლა ბაქოელები ფინალის მონაწილეთა მესამედს შეადგენენ. ტურნირის ბოლოსთვის სსრ კავშირის დიდოსტატთა კოპორტა შესაძლოა ერთბაშად სამი მოშაშით გაიზარდოს. მინსკელ ა. პლაკხინს, ბაქოელ ვ. გაბრიელიანსა და მოსკოველ ნ. აბაციევს თავიანთ აქტივში თითო დიდოსტატური ქულა აქვთ. ერთ-ერთი საპრიზო ადგილი მათ დიდოსტატად მონათლავს. მართალია, I ტურში დიდოსტატის წოდების მაძიებელთაგან ვერც ერთმა ვერ აიღო სასურველი სტარტი: პლაკხინმა ყაიმით დაამთავრა პარტია ლენინგრადელ ნ. კონონოვთან, ხოლო გაბრიელიანმა — ოდესელ ი. განდლინთან (აბაციევს შეხვედრა არ დაუმთავრებია). ყაიმით დასრულდა, აგრეთვე, დიდოსტატ ი. არუსტამოვის (ბაქო) შეხვედრა მოსკოველ ა. ჩერნოპიშჩუკთან და დებიუტანტ აბდულაევისა — გამოცდილ ოსტატთან ბ. სიმონიანთან.

ᲘᲜᲓᲔᲥᲡ 66448 საქართველოს კპ ცენტრალური კომიტეტის გამომცემლობის სტამბა. ლენინის ქ. № 14.

(8)

ᲒᲔ 11092

რედაქტორი მ. კაკაბაძე.