საქართველოს სსრ სპორტულ საზოგადოებათა და ორგანიზაციების კავშირისა და პროფკავშირთა საქართველოს რესპუბლიკური საბჭოს ორგანო

ლელო

Орган Союза спортивных обществ и организаций Грузинской ССР и Грузинского республиканского совета профсоюзов

№ 3 (1485) ○ ხუთშაბათი, 7 იანვარი, 1960 წ. ○ გამოდის 30-ჯერ წელიწადში ○ ფასი 20 კაპ.

ეროვნული ბიბლიოთეკა

„ზენიტი“ განაგრძობს ტრენინგს

ზაპაძე. ინგორწყაში ტურნირს ზენიტის ფეხბურთელთა გუნდი.

როგორც ცნობილია, ზენიტის პირველი მატჩი მოიგო ინგორწყის არჩის ნაკრებს ანგარიშით 4:0. შემდეგ ლენინგრადელებმა დაამარცხეს ჯვარტის ნაკრები — 3:1 და ქ. ბაზლეტის გუნდი — 4:3.

ტურნირი შვეიცარიაში

სტოკჰოლმში დამთავრდა მოჭადრაკეთა საერთაშორისო ტურნირი, რომელშიც მონაწილეობდნენ საბჭოთა გროსმეისტერები პ. კერესი და ა. კოტოვი. პირველი აღმოჩნდა შვეიცარიაში ვიცეჩემპიონი ა. კოტოვი (სსრკ) და პ. ოჭინსონი. მათ 9 შესაძლებლიდან 7 ქულა დააროვეს. მესამე ადგილზე გამოვიდა პ. კერესი (სსრკ) — 6,5 ქულა.

ოლიმპიელები ემზადებიან

საბჭოთა კოშარის სპეციალისტთა ნაკრები გუნდი ენერგიულად ემზადება მომავალი ოლიმპიური ტურნირისათვის. ამას წინათ მან ჩაატარა საორნტიროლო ამხანაგური შეხვედრა მეორე ნაკრებთან. ოლიმპიელთა უპირატესობა აშკარა იყო. მათ მოიგეს მატჩი დიდი ანგარიშით — 10:1. ამ დღეებში ჩვენი ქვეყნის ნაკრები გუნდი გაემგზავრება შვეიცარიაში, სადაც ორ ამხანაგურ შეხვედრას ჩაატარებს ეროვნულ ნაკრებთან და ერთ უქლეობას სადუნ გუნდთან.

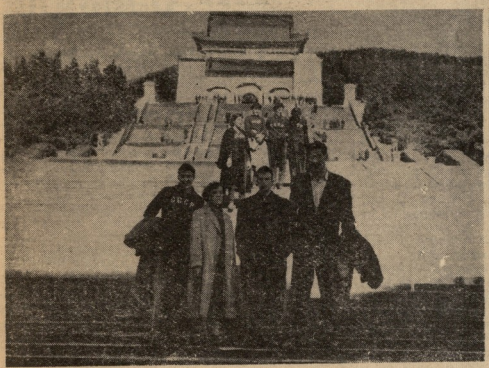

ჩვენი გაბეთის შიდა გვერდებზე დღეს ვაქვეყნებთ საქართველოს მოსწავლეთა XII სპარტაკიადის დებუტებას იმ მიზნით, რომ მოსწავლე-სპორტსმენთა კოლექტივებში ამთავითვე გაიმაღლის აქტიური მზადება რესპუბლიკის ამ უმნიშვნელოვანესი კომპლექსური ღონისძიების შესახვედრად.

სპარტაკიადა: ნორჩ მოფარიკავეთა — თბილისელ ნ. ერისთავისა და ს. არაბულის შეხვედრის მომენტი. მეოთხე გვერდზე იხილეთ წერილი სათაურით „ო. ზაუტაშვილი კვლავ ჩემპიონია“. ფოტო ვ. ჯაჯანიანისა.

40,2 გამეორებული

მსოფლიო რეკორდი ციურებით ჩქარისნულ რბენაში 500 მეტრზე ეკუთვნის შორის ეკუთვნის მოსკოველ სპორტსმენს ე. გრიშინს.

4 იანვარს ე. გრიშინმა კიილომეტრიან ეს ბრწყინვალე შეედეგი 40,2 წამი ნაჩვენები იქნა შეჯიბრებაში, რომელიც მოეწყო ლენინგრადში „სპარტაკის“ სტადიონზე. გარკვეულ ცენტრებში ჩატარეს მთელი რიგი ამხანაგური შეხვედრები და ლიგების გუნდებმა.

განსაკუთრებით წარმატებით გამოვიდნენ ამ ტურნირში კალათბურთელი ვიუები, რომლებმაც 11 მატჩიდან წაიგეს მხოლოდ ერთი და ორი ერთქულიანი. საინტერესო შეხვედრები ჩვენს ქალთა ნაკრებს გუნდსაც. საბჭოთა სპორტსმენების ვიზიტს მეგობრულ ჩინეთში გულთბილად შეხვდნენ ადგილობრივი სპორტის მოყვარულები. ჩვენს თანამემამულეებმა უამრავი ხალხი, რომელიც თავის ადგილებას გამოთქვამდა საბჭოთა გუნდების თამაშით.

დიდი მოთბეულობა მოიხვეწა ჩვენზე ჩინელი კალათბურთელების კლასმა, რომელიც შესახვედრად გაემგზავრა ამ უკანასკნელი წლების მანძილზე. ეგზე გამოვიდა, რომ მეგობრული ჩინეთის სპორტსმენები სულ მალე მოიხილავენ მოსაწვევი რიგებში ჩასაწვევად.

• • •

სპარტაკიადა: მარცხნივ შეჯიბრებისადმი თავისუფად დრის ჩვენი სპორტსმენები ათვალიერებენ ნიჭიერი ახალგაზრდების ტალანტიერად აღსრულებას. მარჯვნივ — საბჭოთა გუნდის წევრი ტაშკენტელი ხალისოვა (ხიხლილი 1 ქ. 99 ს) ჩინელ მეგობრებთან.

ი. ჯაველიძე
სპორტის ოსტატი
ფოტო ნ. ჯაფარიძისა.

ნ. ორჯონიკიძის სახელობის ქუთაისის ავტომექანიკების ფიზკულტურულ კოლექტივში ტრადიციად დამკვიდრდა აქტივის კრების ჩატარება ახალი წლის წინა დღეებში. კრების ძირითად საკითხს ჩატარებული მუშაობის შემოწმება და ახალი ამოცანების დასახვა შეადგენს. ასე იყო შარშან.

კრების აქტივმა იმსჯელა გასული წლის საკრებო ვალდებულებათა შესრულების მიმდინარეობის შესახებ და აღნიშნა, რომ თვითვალდებულების შეგრი პუნქტი წარმატებით იქნა განხორციელდა. ის შედეგადაც საკრძნობლად ამაღლდა მასობრივ ფიზკულტურული მეშაობის დონე, სპორტის სახეობანის გაჩენა ბაზების ქსელი, მაგრამ ზოგიერთ პუნქტში გარკვეულებაც ჩანდა ხარვეზი.

რიცა მხედველობა დამატრა, ინსტრუქტორმა ალი სიტყვა და დაასწრებო გააცნო მოსკოვის ნ. ლენინოვის სახელობის ავტომანქანის ფიზკულტურული კლუბის ვალდებულება, რომ მეშაობას ამ მიმართულებით მოიწოდებით მიმართეს ნ. ორჯონიკიძის სახელობის ქუთაისის ავტომანქანების ფიზკულტურულებმა.

განსაკუთრებით ყურადღება მიექცა ისეთ საკითხებს, როგორიცაა ჯანმრთელობის გაუმჯობესება, ფიზკულტურული ცოდნის ამაღლება, ფიზკულტურული ცოდნის ამაღლება, ფიზკულტურული ცოდნის ამაღლ

საქართველოს მოსწავლეთა XII სპარტაკიადის დებულება

მწყრთნელებო, ფიზკულტურის აღზრდის მასწავლებლებო, რესპუბლიკის ნაკრები გუნდებისთვის რეზერვის აღზრდა ყოველი ჩვენი უპირველესი მოვალეობაა!

1. საქართველოს სსრ განათლების სამინისტროს სკოლების მოსწავლეთა XII რესპუბლიკური სპარტაკიადა ტარდება განსაკუთრებული კალენდრის მიხედვით, რომელიც ითვალისწინებს შეჯიბრებათა ჩატარებას თბილისში, სოხუმში, ბათუმსა და ქუთაისში 1960 წლის 1 ივნისიდან 24 ივნისადმე.

სპარტაკიადის ძირითადი ამოცანაა — ხელი შეუწყოს სკოლებში მოსწავლეთა ფიზიკური აღზრდის შემდგომი გაუმჯობესების საქმეს, მასობრივად ჩაბას მოსწავლეები სპორტში, გაიჭაობების ფიზკულტურა კულტების სასკოლო კოლექტივების მუშაობა.

სპარტაკიადის პროგრამაში შედის:

ა) ნაკრები გუნდების შეჯიბრებები სპორტის 13 სახეობაში: ცალობურთში, ვოლეიბოლში (გზატეხილი), ჭადრაკში, ფრენბურთში, ტანვარკაობაში, ნიჩბოსნობაში, ცურვაში, წყალბურთში, ჭოგრაობაში, ჭოგრაობის ნაკრებში და ფეხბურთში.

ბ) სასკოლო კოლექტივების შეჯიბრებები მძლეოსნობაში.

სპარტაკიადაში მონაწილე ნაკრები კოლექტივები დაყოფილი არიან ძალისა და შესაძლებლობის მიხედვით 3 ჯგუფად.

სპორტული ღონისძიებები, რომელებიც წინ უსწრებენ სპარტაკიადას

2. მოსწავლეთა XII რესპუბლიკური სპარტაკიადას წინ უნდა უსწრებდეს მასობრივი შეჯიბრებები და სპარტაკიადები:

ა) სკოლებში;

ბ) აფხაზეთისა და აჭარის ასსრ, სამხრეთ ოსეთის ავტონომიური ოლქის, საქართველოს სსრ ქალაქებისა და რაიონების სასკოლო სპარტაკიადები და სპორტის ცალკეულ სახეობებში ზონალური შეჯიბრებები;

გ) წინასწარი შესარჩევი შეჯიბრებები და სამაგტო შეხვედრები სპორტის ცალკეულ სახეობებში განსაკუთრებული კალენდრის მიხედვით.

სპარტაკიადის ხელმძღვანელობა

3. მოსწავლეთა XII რესპუბლიკური სპარტაკიადის ერთიო ხელმძღვანელობას ახორციელებენ საქართველოს სსრ განათლების სამინისტრო, სპორტულ საზოგადოებათა და ორგანიზაციების რესპუბლიკური კომიტეტები და საქართველოს ასკ-ს ცენტრალური კომიტეტი, რომელთა წარმომადგენლები სფიან შედგება სპარტაკიადის მოსამზადებელი და ჩატარებელი საორგანიზაციო კომიტეტი.

4. შეჯიბრებათა ჩატარების ხელმძღვანელობა ეკისრება მასთა მთავარ კოლეგიას და მასთა კოლეგიებს სპორტის სახეობათა მიხედვით, რომელიც დაშტაცებულია სპორტულ საზოგადოებათა და ორგანიზაციების კომპეტენციის ფარგლებში.

5. თბილისში, ბათუმში, ქუთაისსა და სოხუმში შეჯიბრებათა ჩატარებისათვის, ადგილების მომზადებისა და შეჯიბრების ორგანიზაციისათვის ირსებობისმდგომლობა ეკისრება სპორტულ საზოგადოებათა და ორგანიზაციების კომიტეტებს მიერ.

6. მოსწავლეთა XII რესპუბლიკური სპარტაკიადის ფინალურ შეჯიბრებებზე დაიშვებიან:

I ჯგუფში — აფხაზეთისა და აჭარის ასრ განათლების სამინისტოების, სამხრეთ ოსეთის ავტონომიური ოლქის, თბილისსა და ქუთაისის განათლების განყოფილებათა ნაკრები გუნდები;

II ჯგუფში — რაიონებისა და ქალაქების მოსწავლეთა თითო ნაკრები კოლექტივი. ნაკრები კოლექტივების გარჟა სპარტაკიადის ფინალურ შეჯიბრებაში მონაწილეობის მიღება შეუძლია თვითეული რაიონიდან ან ქალაქიდან ფიზკულტურის კოლექტივის საუკეთესო მძლეოსანთა გუნდს, რომელიც ქალაქის ან რაიონის სპარტაკიადაზე სპორტის ამ სახეობაში დაიკავა პირველი ადგილი.

III ჯგუფში — დანარჩენი რაიონები, რომლებსაც შეეძლოთ მონაწილეობა მიიღონ სპორტის რომელიმე სახეობაში (მეორე ჯგუფის ნორმების მიხედვით). (იხ. მუ-10 და მე-11 მუხლები).

7. ნაკრები კოლექტივის ან სკოლის გუნდების შემადგენლობაში დაიშვებიან 1942. 1943 და 1944 წლებში დაბადებული მოსწავლეები (ფეხბურთში შეჯიბრებაზე დაიშვებიან 1943 და 1944 წლებში დაბადებულები, ხოლო ვეტერანებში—1942 და 1943 წლებში დაბადებული მოსწავლეები).

ბავშვთა და მოზარდთა შორის შეჯიბრების ჩატარების ინსტრუქციის თანახმად, ზოგიერთ შემთხვევაში შეიძლება შეჯიბრებაში დაშვებული იქნან 15 წლის ასაკის მოსწავლეები, ხოლო ცურაში წყალზე ხტომასა და მაგიდის ჩოგბურთში — 13 წლის ასაკის მოსწავლეები, რომლებზეც სპეციალი ორგანიზაციის შეიძლებელობა, ექიმისა და მშეფრთნელის ნებართვის დართვით.

8. სპარტაკიადაზე დაიშვებიან: ა) მოსწავლეები, რომლებიც 1959-1960 სასწავლო წელს ასწრებენ ყველა სავალდებულო ვადის განათლების სამინისტროს სისტემის სკოლებში, დაიშვებიან საორგანიზაციო ვინაობის დამადასტურებელი დოკუმენტების წარდგენის შემდეგ.

9. წყალბურთში გუნდის სავალდებულო შემადგენლობაში უნდა იყვნენ 10 სახელმწიფო ან საზოგადოებრივი სპორტული ორგანიზაციის წევრი.

10. შეჯიბრებაში მონაწილე ორგანიზაციებს შეუძლიათ ერთი და იგივე მოსწავლე შეიტანონ განაცხადში სპორტის სხვადასხვა სახეობაში მონაწილეობისათვის, მაგრამ ერთ სახეობაში მონაწილეობისათვის პირველი ჯგუფის კოლექტივს შეუძლია შეიტანოს განაცხადში არა უმეტეს 10 სახელისა, ხოლო მეორე ჯგუფის კოლექტივს — არა უმეტეს 15 სახელისა.

მესამე ჯგუფში შედიან ის მოსწავლეები, რომლებიც 1959-1960 სასწავლო წლის 15 აპრილამდე, შემდეგი ფორმით: გვარი, სახელი, მამის სახელი, დაბადების წელი, სპორტის რომელ სახეობაში მონაწილეობს, მეცადინე, რომელიც ნაჩუქებენ აქვს სპორტის ამ სახეობაში და რომელი ორგანიზაციის სახელით მონაწილობს შეჯიბრებაში.

11. სპარტაკიადაში მონაწილე კოლექტივების მონაწილეთა ასაკობრივი ჯგუფები, მწვრთნელთა და წარმომადგენელთა რაოდენობა განსაზღვრულია შემდეგი ცხრილით:

ა/ პირველი ჯგუფის კოლექტივებისათვის	მონაწილე. ჯგუ.	მწვრთ.	სულ
1. ცალობურთი	8+1	2	10
2. ვოლეიბოლი	5	4	1	10
3. წყალბურთი	10	—	1	11
4. ფრენბურთი	8	8	2	18
5. ტანვარკაობა	6	6	2	14
6. ნიჩბოსნობა	7	5	2	14
7. მძლეოსნობა	24	14	2	40
8. ცურვა	13	12	2	27
9. წყალში ხტომა	5	5	2	12
10. ჭოგრა	8	—	1	9
11. ჩოგბურთი	5	5	2	12
12. მაგიდის ჩოგბურთი	4	4	2	10
13. ფეხბურთი	16	—	1	17
14. სასკოლო გუნდი მძლეოსნობაში	6	6	2	14
სულ	126	78	24	228

ორ სახეობაში მონაწილეობისათვის მხოლოდ იმ შემთხვევაში, თუ ეს სახეობები ტარდება სხვადასხვა დღეს ან სხვადასხვა საათზე.

პირველ ჯგუფში შედიან ის კოლექტივები, რომლებიც მასწავლოსნის დებულებებს სპორტის 13 სახეობაში — ჯამში 13 და გოგონათა 10 გუნდით და მძლეოსნობაში ერთი ესტაფეტური სასკოლო გუნდით (6 გოგონა და 6 ჯამეი).

მეორე ჯგუფში შედიან ის ქალაქები და რაიონები, რომლებსაც შეუძლიათ მონაწილეობა მიიღონ სპარტაკიადის პროგრამით გათვალისწინებულ სახეობებში 7 გუნდით მაინც. ამასთან დაიკვირვებით, მეორე ჯგუფის გუნდებს შორის ადგილების განსაზღვრისათვის ჩოგბურთში ერთი ის ქალები, რომლებიც დაიკოფენ გუნდებს სპორტის სახეობებში (4 გუნდი) და სპორტის არჩეული სახეობებში (3 გუნდი). მეორე ჯგუფის გუნდებისათვის სპორტის სავალდებულო სახეობებად იქნება: მძლეოსნობა, ტანვარკაობა, ფრენბურთი, ცურვა, ნიჩბოსნობა, ჭოგრაობა და ჩოგბურთი. ამასთან ერთ გუნდზე (არჩეული) განსაზღვრება სპორტის ორ სახეობაში. 10 სახეობაში, გოგონათა და ჭაბუკთა გუნდებს შორის ჩატარებული შეჯიბრების შედეგების მიხედვით. ამასთან დაკავშირებით, მეორე ჯგუფში შემავალ კოლექტივებმა შეძლებენ მონაწილეობა მიიღონ სპორტის დანარჩენ 10 სახეობაში და მძლეოსნობაში სასკოლო ფიზკულტურის ოლქების, ქალაქებისა და რაიონების ჩემპიონატებში.

მესამე ჯგუფში შედიან ის რაიონები, რომლებსაც არ შეუძლიათ მონაწილეობა მიიღონ კოლექტივებს შორის შეჯიბრებაში. ამ რაიონებს ქალები ჩაეთვებათ მხოლოდ სპორტის ცალკეულ სახეობებში ჩატარებულ შეჯიბრებებში მიღებული ქულები.

12. სპარტაკიადაში მონაწილე კოლექტივების მონაწილეთა, მწვრთნელთა და წარმომადგენლების რაოდენობა განსაზღვრება შემდეგი ცხრილით:

ბ/ მეორე ჯგუფის კოლექტივებისათვის	მონაწილე. ჯგუ.	მწვრთ.	სულ
1. ცალობურთი	8+1	2	10
2. ვოლეიბოლი	5	4	1	10
3. წყალბურთი	10	—	1	11
4. ფრენბურთი	8	8	2	18
5. ტანვარკაობა	6	6	2	14
6. ნიჩბოსნობა	7	5	2	14
7. მძლეოსნობა	24	14	2	40
8. ცურვა	13	12	2	27
9. წყალში ხტომა	5	5	2	12
10. ჭოგრა	8	—	1	9
11. ჩოგბურთი	5	5	2	12
12. მაგიდის ჩოგბურთი	4	4	2	10
13. ფეხბურთი	16	—	1	17
14. სასკოლო გუნდი მძლეოსნობაში	6	6	2	14
სულ	126	78	24	228

სპორტის დამსახურებული ოსტატები, ოლიმპიადების ბრინჯაოს მედლოსანი ი. ქორქიას კარგა ხნის ხელი მოსდევდა ახალგაზრდა თაობის აღზრდას. იგი თავის მეგობარ გამოცდილებას გადასცემს ტყვიის ტანვარკაობის ოსტატებს. ნორჩი ქალთანვარკაობები შეუნელებელი ინტერესით უყურებენ უფროსი მეგობრების შესრულებას, ცდილობენ მათ ხერხებს დაეუფლონ.

ფოტო ბ. ზარგარიანისა.

ჯგუფების) გუნდებს შორის დაკვალებული ადგილების მიხედვით (და არა ცალ-ცალკე პირველის და მეორე ჯგუფში).

გარდა ამისა, სპორტის თვითეულ სახეობაში (ფეხბურთის, წყალბურთისა და სხვილის გარდა) კოლექტივებისათვის ადგილები განისაზღვრება ჭაბუკებისა და გოგონების პირველ და მეორე ჯგუფში მიხედვით.

ამ შემთხვევაში, თუ კომპლექსური ჩათვლაში ორ და მეტ კოლექტივს ადმოაჩნდება ერთნაირი რაოდენობის ქულა, უპირატესი ადგილი მიენიჭება იმ კოლექტივს, რომელსაც ეყოლება ცალ-ცალკე სპორტის ცალკეულ სახეობათა მიხედვით, რისთვისაც I ადგილისათვის გუნდს დაერიცხება 5 ქულა. მეორისათვის — 4, მესამისათვის — 3 და ა. შ. შემდგ გამოცდილების საერთო ადგილი ცალკე I ჯგუფის კოლექტივებისათვის. ფეხბურთის, კალთბურთის, ფრენბურთის, ტანვარკაობის, მაგიდის ჩოგბურთის. ვოლეიბოლისა და მძლეოსნობათვის ქულები ითვლებიან პირველი და მეორე ჯგუფის ერთად.

ამ შემთხვევაში, თუ პირველ ჯგუფში ორი ადგილის გამო ორ ან მეტ გუნდს (ან სპორტის ცალკეულ სახეობაში ჩატარებულ შეჯიბრებაში მოხსნილ იქნება გუნდი), მაშინ აღნიშნულ კოლექტივს სპორტის ამ სახობაში დაერიცხება უკანასკნელი ადგილის ქულები და დაემატება კიდევ ორი საჯარიმო ქულა.

მძლეოსნობაში სასკოლო გუნდებს შორის პირველობა განისაზღვრება გოგონებისა და ჭაბუკების გუნდების მიერ ერთად დაგროვილ ქულათა ჯამის მიხედვით.

შენიშვნა: სასკოლო გუნდი წყალს უფლება აქვს ჩაბას ნაწილობის მიიღოს (ერთნაწილ (ქალაქის), ოქტომბრის ( ) პიონერთა სპორტული ოლიმპიადის პროგრამით გათვალისწინებულ სპორტის სახეობებში.

13. იმ შემთხვევაში, თუ მძლეოსნობისა და ცურვაში გუნდური შეჯიბრების მონაწილენი შესარულებენ მეორე თანრიგის ნორმატივს, გუნდს დამატებით დაერიცხება 100 ქულა, I თანრიგისათვის — 200 ქულა, სპორტის ოსტატის ნორმატივებისათვის — 500 ქულა, ჭაბუკთა საკავშირო რეკორდის დამყარებისათვის — 300 ქულა, ხოლო რესპუბლიკური რეკორდისათვის — 100 ქულა.

დასკვნითი

14. კოლექტივები, რომელიც მოსწავლეთა XII რესპუბლიკურ სპარტაკიადაზე დაიკავებენ გუნდურ პირველ, მეორე და მესამე ადგილებს, ჯილდოვდებიან გრამატებით და სამახსოვრო ხარისხის დიპლომებით.

15. სპორტის ცალკეულ სახეობებში გამარჯვებულ გუნდები და სკოლის გუნდი მძლეოსნობაში ჯილდოვდებიან გრამატებით ჯილდოებითა და პირველი ხარისხის დიპლომებით, ხოლო გუნდები, რომელიც დაიკავებენ მეორე და მესამე ადგილებს, სათანადო ხარისხის დიპლომებით.

16. სპორტის თვითეულ სახეობაში ჭაბუკთა და გოგონათა გუნდები, რომლებიც ცალ-ცალკე დაიკავებენ პირველ ადგილებს, ჯილდოვდებიან გრამატებით და ძვირფასი ჯილდოებით და დიპლომებით, ხოლო გუნდები, რომლებიც დაიკავებენ მეორე და მესამე ადგილებს, ჯილდოვდებიან სათანადო ხარისხის დიპლომებით.

17. პირად პირველობაში პირველ ადგილზე გამოსული მონაწილეები ჯილდოვდებიან სათანადო ხარისხის დიპლომებით (ტანვარკაობში დაჯილდოება ხდება მრავალეიდში და მოზრდილთა თანრიგში ცალკეული ათასების მიხედვით).

შენიშვნა: მონაწილეები, რომლებიც დაშვებული არიან პირად პირველობაზე, დაჯილდოვდებიან საერთო წესის მიხედვით.

18. ის მწვრთნელები, რომელთა მოსწავლეებიც მძლეოსნობაში, ცურვაში, ველობურობაში (გზატეხილი), წყალში ხტომასა და ნიჩბოსნობაში პირველად შეასრულებენ პირველი თანრიგის ნორმატივს, ხოლო ტანვარკაობასა და სპორტში — სპორტის ოსტატის ნორმას, დაჯილდოვდებიან სიგელებით. სპორტულ თავშობებში გამარჯვებულ გუნდების მწვრთნელები და იმ სკოლის ფიზიკური აღზრდის მასწავლებლები, რომელთა გუნდმაც მძლეოსნობის ეკისრებიდან დაიკავა პირველი ადგილი, დაჯილდოვდებიან ფასიანი საჩუქრებით.

სპარტაკიადის ფინალური შეჯიბრებების ჩატარების ვადები

19. საქართველოს სსრ განათლების სამინისტრო იღებს იმ ბარჯებს, რაც საჭიროა სპარტაკიადაში მონაწილე თვითეული დელეგაციის შენახვისათვის, იმ რაოდენობის მიხედვით, რაც მოცემულია ცხრილში (იხ. მუ-2 ჯგ.) და ბარჯებს მსაჯებისა და სამანდატო კომისიის შენახვისათვის (ბსუნი შედის ჩამოსვლისა და წასვლის დღე).

სპორტულ საზოგადოებათა და ორგანიზაციების რესპუბლიკური კომიტეტი უზრუნველყოფს მოწვეულთა ლონისძიებებს მსაჯთა კადრებითა და ბანდით დატკეპილებული კვლეფრების მიხედვით.

20. მომავლინებელმა ორგანიზაციებმა (წარმომადგენლის მეშვეობით) უნდა უზრუნველყონ დელეგაციის ყველა მონაწილე და მწვრთნელი სპეციალური ბარკეტით ორივე მიმართულებით და ღილეი სახარჯოთი.

21. თვითეული კოლექტივის წარმომადგენელი სამანდატო კომისიას უფრანს: სახელობით განაცხადს (დაგვიანი ფორმის მიხედვით) სპორტის ყველა სახეობისა და სკოლის ფიზკულტურის კოლექტივის შემადგენლობის მიხედვით; ორგანიზაციის ანგარიშს ადგილებზე ჩატარებული ლონისძიებებისა და სპარტაკიადების შესახებ. მონაწილეთა დოკუმენტებს: პასპორტს, გაწერის ღილეზინით, სავალისიტიკეთი ბილეთს. მოსწრების ფურცელს (ცნობას), ხოლო გამოსაშვებ კლასის მოსწავლეებზე — ატესტატის ასლს;

შენიშვნა: 1. საღამოს სკოლის მოსწავლეებზე დამატებით წარმოდგენილი უნდა იქნას სკოლიდან ცნობა, რომ ის სწავლობს სასწავლო წლის დასაწყისიდან.

2. მძლეოსნობაში სასკოლო გუნდის მონაწილეებზე — რომ ისინი სწავლობენ აღნიშნულ სკოლაში;

3. იმ ჭაბუკებსა და გოგონებზე, რომლებიც არ შესრულებიან 16 წელი, პასპორტის მაგიერად საჭიროა დაბადების მოწმობის წარდგენა.

4. ნაკრება კოლექტივსა და სასკოლო გუნდის წევრებს უნდა ჰქონდეთ ერთიანი სპორტული ფორმა, რომელიც აუცილებელია სპორტული შეჯიბრებებისა და პარადისათვის. სპარტაკიადაში მონაწილე კოლექტივებმა 1960 წლის 15 აპრილამდე საქართველოს სსრ განათლების სამინისტროს ფიზკულტურის აღზრდის მეთოდურ კაბინეტში უნდა წარმოადგინონ წინასწარი განაცხადი.

საბჭოთა ბიბლიოთეკა

★

თბილისში, სოც. ბაგების მიღამოებში ყოველდღე შეამჩნევთ მოტოციკლეტზე მომგზავნე სარეაქტისენებს. ეს დოსაფუძვნის ავტო-მოტოლეების ბაზაზე შექმნილ მოტოსპორტის მოყვარულთა სექცია მეცადინეობს.

• • •

სურათებზე: სექციის წევრებს გ. ფაქელიანსა და ზ. კანდელაკს (ზემოთ) და ა. კანდელაკს მეცადინეობის წინ წერილიან მოსკუთ მაგ.ანები.

ფოტო გ. თარხნიშვილის.

★

გიგაციანი ეფექტებით „ცალობრივის ბინოკულარი და მოსწავლეთა სასახლის ნორმა სპორტსმენები, რომელსაც გამოცდილი ასპიზანტი ო. გეგეჭკორი წერილის.

სურათზე: მეცადინეობის ერთ-ერთი მომენტი.

კარგი ინიციატივა

ამას წინათ რესპუბლიკის მოქალაქეთა მწერლობის ინიციატივით მოეწყო თბილისის ახალგაზრდა მოქალაქეთა გამოცდები მარხველში. მუხეტრას ადგილობრივი სპორტის მოყვარულებს დიდი ინტერესი გამოუწვია. „სპორტსმენ", „დინამო", „ვახტანგის" და „ლოკომოტივის" მოქალაქეთა ტატიკის ე. ლობაევმ, ნ. ფარიანმა, ა. ლომთაძემ, ნ. ცეცილაშვილმა, გ. ცერცვაძემ, ა. მარკოზიშვილმა და სხვ.

მსგავსი ინიციატივა მეტად კარგი წამოწყებაა. ვფიქრობთ მას მომავალშიც მიმართავენ დედაქალაქის სპორტსმენები და ამით ხელს შეუწყობენ ქრიგის პოპულარობის ამაღლებაში.

ბ. მელაძე,
სპორტის ოსტატი.

თ. ზაუტაშვილი კვლავ ჩემპიონია

„პერევეზანიის" ორკრ მოზარიაობის საკავშირო შეჯიბრება

ღიდი ხანია, რაც თბილისის სპორტიკეში ბილიკების არ ჩატარებულა საკავშირო მნიშვნელობის ჩოგბურთის შეჯიბრება. და აი, ამ ხანგრძლივი შესვენების შემდეგ ჩვენს ქალაქში მოეწყო მოზარდთა პირად-გუნდური შეჯიბრება „პეტრევანტნის" ცენტრალური სახლის პირველობაზე, რომელშიც მონაწილეობს მოსკოვის, ლენინგრადის, სარატოვის, ბელორუსიის, საქართველოს, სომხეთისა და ესტონეთის რესპუბლიკების 150-მდე სპორტსმენი.

შეჯიბრებისადმი ინტერესი ღიდი იყო. თასის მფლობელი — მოსკოვის გუნდი ძლევამოსილად ჩამოვიდა. შეჯიბრებაზე, მაგრამ არანაკლებ ენერგიით იბრძოდნენ მოსკოველთა კონკურენტებიც. ცხრილი, საქართველოს მოკრძალებაც. შეჯიბრება პირველი დღიდანვე დაძაბულად და საინტერესოდ მიმდინარეობდა.

უმცროსი ასაკის რაბრიტე გოგონათა ჩამპიონობისტვის ბრძოლები დაძაბულებულად დამთავრეს სარატოველების ტყუპმა ლეშამ— ევრინეკა და ვალერია ოფიცეროვებმა. ამ უკანასკნელთან ერთი წუთით ჩვენი რესპუბლიკის წარმომადგენელს ნ. ერისთავს, რომელმაც რევანში ფინალურ ბრძოლაში აიღო (3:1). მაგრამ შემდგომში უფრო სუსტ მოწინააღმდეგეებთან დამარცხების შედეგად იგი იძულებული გახდა ე. ოფიცეროვას და ნ. ორბინსკისთან (მოსკოვი) ერთად მინაწილეობა მიეღო დამატებით ბრძოლები უძლიერესის გამოსავლენებლად.

გასული წლის ჩემპიონმა ვალერია ოფიცეროვამ ამჯერადაც დაამტკიცა თავისი უპირატესობა და დამარცხა მონაწილეებეგეები ერთნაირი ანგარიშით — 3:1. ნ. ერისთავი მეორე ადგილზეა, ხოლო მესამეზე — ნ. ორბინსკა.

ასეთივე ამპავი მოხდა ესპარაოსისტ ვალია შორისაც. ფინალურ შეხვედრებში 6-6 გამარჯვება ჰქონდათ მოსკოველ ო. გლაზოვს, სარატოველ ვ. რუბინშტეინსა და ლენინგრადელ ვ. ვინოკუროვს. ო. გლაზოვმა თანაბარი ანგარიშით (5:1) დაამარცხა მეტოქეები და გახდა „პერევეზანიის" 1960 წლის ჩემპიონი ფარიკაობის ამ სახეობაში. მეორე ადგილზე გამოვიდა ვ. რუბინშტეინი, ხოლო მესამეზე — ვ. ვინოკუროვი. ჩვენი რესპუბლიკის წარმომადგენლები ბ. ბაბლაძე, მ. შენდრიკე და მ. ასათიანი დაკვალიფიცირდნენ მომდევნო ადგილებში.

რაპირით მებრძოლ ქალეკთა შორის ჩინებული სტარტი აიღო სარატოველმა ვ. კაცენელსონმა, რომელმაც წყვეტილად დაამთავრა უკვე შეხვედრა ნახევარფინალში და თავის ატლეტი ჩაწერა გამარჯვება ვასილი წლის ჩემპიონ ნ. ზაუტაშვილზე — 5:4. ამ უკანასკნელმა მეორე დამარცხება განიცადა რისტოველ ბიტეკეკისთან, მაგრამ სწორედ ამ მძიმე მომენტში შეძლო მან ძალების მობილიზება და ფინალურ ბრძოლაში ენაკლიდ ჩატარებული შეხვედრებით შეეპარტყა მიიწევდა პირველი ადგილისაკენ, რომლის დათმობას არც ვ. კაცენელსონი აპირებდა. 6-6 გამარჯვების შემდეგ პირველი ადგილის ბედი სწორედ მათმა შეხვედრამ გადაწყვიტა.

ზაუტაშვილის მიერ მოყვანილი პირველი 2 ჩვეულება კაცენელსონმა ვერ გაითანაბრა — 2:2. მაგრამ შემდგომში მისი „ყრუ დაცვა" უძლიერი გამოვეა მეტოქის ატეკი ირეიშების წინააღმდეგ და ეს საინტერესო შეხვედრა დამთავრდა ზაუტაშვილის გამარჯვებით — 5:2, რომელმაც მეორედ მოიპოვა „პერევეზანიის" ცენტრალური სახლის ჩემპიონის სახელი.

ბ. სამსონაძე

ნიი და 500 მატჩი

ამას წინათ ინგლისელმა ფეხბურთის ეტერანმა სტენლი მეტიუზმა (როგორც 1 თებერვალს 45 წელი უსრულდება) 31-500 კალენდარული მატჩი ჩაატარა თავის ცხოვრებაში. ამ მატჩებიდან 31-ში მან ინგლისის ეროვნული ნაკრების ერთ-ერთი ფრთიანი თამაშობდა იყო. „პრესტონ ნორს ენდი" მეტიუზი 1960 წლის ჩემპიონი ფარიკაობის ამ სახეობაში. მეორე ადგილზე გამოვიდა ვ. რუბინშტეინი, ხოლო მესამეზე — ვ. ვინოკუროვი. ჩვენი რესპუბლიკის წარმომადგენლები ბ. ბაბლაძე, მ. შენდრიკე და მ. ასათიანი დაკვალიფიცირდნენ მომდევნო ადგილებში.

რაპირით მებრძოლ ქალეკთა შორის ჩინებული სტარტი აიღო სარატოველმა ვ. კაცენელსონმა, რომელმაც წყვეტილად დაამთავრა უკვე შეხვედრა ნახევარფინალში და თავის ატლეტი ჩაწერა გამარჯვება ვასილი წლის ჩემპიონ ნ. ზაუტაშვილზე — 5:4. ამ უკანასკნელმა მეორე დამარცხება განიცადა რისტოველ ბიტეკეკისთან, მაგრამ სწორედ ამ მძიმე მომენტში შეძლო მან ძალების მობილიზება და ფინალურ ბრძოლაში ენაკლიდ ჩატარებული შეხვედრებით შეეპარტყა მიიწევდა პირველი ადგილისაკენ, რომლის დათმობას არც ვ. კაცენელსონი აპირებდა. 6-6 გამარჯვების შემდეგ პირველი ადგილის ბედი სწორედ მათმა შეხვედრამ გადაწყვიტა.

ზაუტაშვილის მიერ მოყვანილი პირველი 2 ჩვეულება კაცენელსონმა ვერ გაითანაბრა — 2:2. მაგრამ შემდგომში მისი „ყრუ დაცვა" უძლიერი გამოვეა მეტოქის ატეკი ირეიშების წინააღმდეგ და ეს საინტერესო შეხვედრა დამთავრდა ზაუტაშვილის გამარჯვებით — 5:2, რომელმაც მეორედ მოიპოვა „პერევეზანიის" ცენტრალური სახლის ჩემპიონის სახელი.

ბ. სამსონაძე

რეგიონი შედგა

როგორც ვფიქრობთ ფეხბურთის ფეხოვანელებმა ა. ბრეგაძის ორგანიზაციის პრობლემა ვერ გადაწყვიტეს. ამ ნაკლოვანების გამო წინა ჩემპიონატის ბრძოლებში ბოლო ადგილზე გადაინაცვლა. ასეთი ვითარება ვერ დააკმაყოფილებს ქალაქის ფეხბურთელების ფართო მასებს. ამიტომ ამ სეზონში ფეხბურთელებმა ყველა ძალა უნდა მიმართონ ნაკრების ფორმის ამაღლებისაკენ.

ორიოდე სიტყვა ნაკრების ფორმირების შესახებ. ნაკრების ბირთვად ყველა ექსპერტი ითვლის ბოლო წლების ჩემპიონ „ლოკომოტივის" ფეხბურთელებს. ეს სრულიად სწორი მოსაზრებაა. ამ კლუბის ფეხბურთელები ერთად თამაშობენ მრავალი წლის განმავლობაში და ერთმანეთის ტაქტიკურ ხერხებს კარგად იცნობენ. ამ ნაკრების ბირთვს ავსებენ „ლოკომოტივის" ფეხბურთელები: ნ. ბერიძე, ა. ბერიძე, ა. ბერიძე, ა