პროლეტარიელო ყველა ქვეყნისა, შეერთდით!

ლელო

საქართველოს სსრ სარეგბოდ საზოგადოებათა და ორგანიზაციების კავშირისა
და პროფკავშირთა საქართველოს რესპუბლიკური საბჭოს ორგანო

ЛЕЛО

Орган Союза спортивных обществ и организаций Грузинской ССР
и Грузинского республиканского совета профсоюзов

№ 46 (1528) ○ კვირა, 17 ნაბეღლავი, 1960 წ. ○ გაზეთების 30-ნ ფული. ○ ფასი 20 კაპ.

ეროვნული ბიბლიოთეკა

რუმინელი მოჭადრაკეები ითამაშებენ თბილისში

მაისის დასაწყეს თბილისში გაიმართება პირველი საერთაშორისო ამხანაგური საჭადრაკო მატჩი რეგენდის სახელოვნებისადმი და საქართველის მოჭადრაკეებს შორის.

რუმინელი მოჭადრაკეები ეკონომპში ცხოცენი ანან, როგორც ქლიერი მოჭადრაკეები. მათ რაგდენგზერ მიუღიათ მონაწილეობა მსოფლიოს ჯეფფერ პირველობებში, ამ ბეკეფაში ეროვნული ოლიმპიადა ეკონომპში ეროვნული ოლიმპიადა ეკონომპში ეროვნული ოლიმპიადა ეკონომპ

სუბოტიკზე. „ნარეკინდა“ — ჩოხატაურის 1-ლი საშუალო სკოლის სახელოსნოში. მასწავლებელი ზ. ჯაფენი ითითებს ალეფი მოსწავლის სპორტული ინვენტარის დამზადების დროს. იაონის ახალგაზრდობაში დიდი პოპულარობით სარგებლობს კალათბურთი და ფრენბურთი. ამიტომაა, რომ კალენდარული შეხვედრები სპორტის ამ სახეობაში ყოველთვის მაყურებლთა დიდი რაოდენობა ეწერება. სურათზე ალბეგელია იაონელ პიონერებზე გამართული შეხვედრების მოგებული.

ფოტო ი. ზაქარიაშვილისა.

XI ზრაღიციული

ტბილისის სახელმწიფო უნივერსიტეტის XI სახელმწიფო ჩემპიონატზე ბალნეოლოგიის ინსტიტუტის ფიზიკური აღზრდა და სპორტის კათედრამ და სპორტულმა კლუბმა, რეკორდიორმა, პარტიელი, ემოციურმა და პრიფესიონალი ინფორმაციელმა დამპრალეთმა 1950 წელს ჩატარა პირველი საერთაშორისო სტატუტი სპორტაკიადა, რომელს ალბამ ალბამოვის სპორტის დამსახურებულმა ოსტატებმა — იერიანდიელ ფაკულტეტის სტუდენტმა ნ. ჯორჯოლიამ და ფილოლოგიის ფაკულტეტის სტუდენტმა ნ. ფალალიშვილმა. მას შემდეგ უნივერსიტეტში სპორტაკიადების ჩატარება ტრადიციად იქცა.

ამას წინათ უნივერსიტეტის სპორტული დარბაზში გაიხსნა მორიგი XI სპორტაკიადა, რომლის პროგრამაშია, სპორტის 22 სახეობა. 1520 მონაწილეს შორის 30 სპორტის ოსტატი, 107 პირველადნარეგისანი, 120 მეორე და 440 მესამეთანრეგისანი სპორტსმენი.

დღეისათვის დამთავრდა შეჯიბრებები ქართულ და ალსაიერ ჭიდაობაში, ფარიკაობაში, ცეცვაში, კალათბურთში ქალთა შორის და ფრენბურთში ვაჟთა შორის.

ქართულ ჭიდაობაში და ფარიკაობაში პირველ ადგილზე გამოვიდნენ ეკონომიის ფაკულტეტის სტუდენტები, ცეცვაში და ფრენბურთში — ფიზიკისა, ალსაიერ ჭიდაობაში უძლიერესნი აღმოჩნდნენ ბიოგრაფიათა-ბალოლოგიის ფაკულტეტის სტუდენტები, კალათბურთში — ფილოლოგიის ფაკულტეტის წარჩამოდგენელები.

სპორტაკიადა გრძელდება...

ბ. ჯალდანია

ეს ტურისტს დაჭირდება

საკარიელელის ფიტატალური ბაზაზალიდების ეკონომელმენის „ხელოვნებაში“ გამოსცა ბ. კანდელაკის ბრიგადა — „ზედაზენი“, რომელიც ამოიხეთქა საკარიელელის ერთ-ერთი ეფექტიანელოგიური ექსკურსიელ ტეკლის, ზედაზენის ცხენ-სიმაგრისა და ოიანე, ზედაზენელის ბინაპარენ შესახებ მოეთხრობა.

ბრიგადაში განმიფილი ამ ექსკურსიელ ადგილმდებარეობის სახელოვნების ტეტიფილოგია, მოცულობელი ინტერიელი და ეკონომიელი მიმოხილეგა, ფაბრიკიელეგენი ადგილმიბოგა ფელოა და ფაუნა, ავტორიგა ადგილს უთმობს ზედაზენთან დაკავშირებელ ხალხურ ზეპირსიტყვიერებასაც.

წიგნაკი ამონაბეჭდიან ინტერესს იწვევს ტურისტეფი თვალსაზრისითაც. ეს ბეჯრ რაგ ხანენტერესოს ნაბიჯს და ამოიკითხეს ინტერიელი ინფორმელი დაინტერესებელი მოგზაური, მით უმეტეს, რომ ავტორის დაახლოებელი აქვს ზედაზენისაკენ თბილისიდან მიმავალი რამდენიმე მარშრუტი.

ბრიგადის ფასი 1 მანეთი, ტირაჟი — 2000. რედაქტორი შ. ხაჩიოანე.

ლ ე ო

ფ.2 ბ3. № 46 (1528)

ალბერ ბ ბარბარეს ბიდეო

სკოლის დირექტორი თავის კაბინეტში არ დგებედა. სპორტელ დარბაზში უნდა იყოსო, ვეიფიქა ფ ჩვენ ეფი ბეგეშეტეფი. დარბაზის შესასვლელთან მოსწავლეები ფუსფუსებდნენ. ზოგს ბეჭედლისთან ნარეზენი გამოპქონდა, ზოგიც იატაკსა და ფანჯრებს ასუფთავებდა. ჩოხატაურის პიონელ სამეალო სკოლის დირექტორი გ. კუტელი ახალგაზრდებში აღმოჩნდა და ჩალაგებდა-აწესებდა, ჯაბაკური ენერგიით ეხმარებოდა თავის ადამიანებელს.

დირექტორი არა მარტო კარგი აღმზრდელი, არამედ ნიჭიერი ფიზიკულტურელი ორგანიზატორიც აღმოჩნდა. მას ქალაქებში ოთახ დიუნეი ძებნა, რამდენი ფიზკულტურელი სკოლაში, რამდენი ინანოგოსანი, ნიშნოსანი, და სპორტელი სექციები მუშაობენ, რა წარმატებები აქვთ ოთახის მასწავლებლებთ.

— სპორტელ დარბაზი გვაკლია. ეს სამეფე მოგვიყოფ, — გეკითხა ფ. კუტელ, — ახლა მეტი საშალეკები ექნებთ მოსწავლეებს. ახალი ძალით გაგაღებენ სექციერი მუშაობა და წარმატებებიც გამოიკეთება. თუმცა ზამთარში ეხმარება წვიმებმა მოეფინენ ოდნავ დაკეთხანინა, მაგრამ მალე ყველფიერი მოგვარდება.

პირველი საშალეკ სკოლა ერთ-ერთი მოწინავეა ოთახში. ფიზკულტურის კოლექტივი 200-ზე მეტი მოსწავლეა გაერთიანებული, რომელთაგან 140 სექციებში ჩაბმული. ფეხბურთის, კალათბურთის, ფრენბურთის მოეფინენ, საკუთარ სარბაულზე და სხვადან სისტემატური ვარჯიშები წარმატებას აღწევენ ახალგაზრდები. ოთახის ბამაბანი ბეჯრ ადგილები აქვთ ფრენბურთში, ფეხბურთში, კალათბურთში, ჭიდაობაში, ჭადრაკში. სკოლის სპორტულ წარმატებებში თავიანთი წვლილი შეაქეთ თ. მეგრელიშვილს, ნ. სახელაშვილს, ნ. გიორგაძეს, ლ. სარკოლაძეს, ძმებს ბ. და მ. ზენეგლიებს, გ. კუპავაცსა და სხვებს.

ახალი სპორტული დარბაზი ფმითავაცა სანინერესო, რომ ბაბ ამენებასა და მოწყობაში სკოლის მოსწავლეებმაც ბეჯრი ოფლი დაღვარეს. ისინი მონიმენეთი ეხმარებოდნენ შენებელ მუშებს, იქვე სკოლის სახელოსნოში დაამზადეს კალათბურთის ფარები, ფეხბურთის კარის ძელები, სიმაღლეზე სახტობი დგარები, თამასი და ბეჯრი სხვა რამ.

და ბინ მარტო ამ სკოლაშია ასე? ამა ნაბეთ სოფელ ბეჭანარის ზეიდწლიანი სკოლა გაკეთილების შემდეგ, შეიარეთ სკოლის კალათბურთის, ფრენბურთის მოეფინეზე! ფეხბურთის სთამაშოდ შორს წასვლა არ ეხდებთან ნორჩებს. იქვე კოლმეურნეობის შესანობაი სტადიონი აქვს.

— ჩვენს სოფელში უყვართ ფიზკულტურა და სპორტი, — გეკითხა კოროვის სახელობის კოლმეურნეობის თავმჯდომარემ ფ. მაჩარაძემ, — სადეზეთთო მინდორი ოთინოსნი ფეხბურთი ყველა, კოლმეურნეობაშია და ამით ვეიფიერს ვაფაკეფებეთო. ამიტომ გადაეწყვეტეთ ვაბამდეკეფოს მოწყობა.

კოლმეურნეობის ფეხბურთის სტადიონის, ფრენბურთის, კალათბურთის მოეფინეზის, სავლიო სარბაულის მოწყობა აქ განხორციელდება ჩოხატაურელთა ცნობილი ინიციატივის შეზედ. ყველფიერმა ამაზ კოდეკ ეფრო გაზარდა ახალგაზრდების ინტერესი ფიზკულტურისა და სპორტისაფი. ახლა აქ მრავალი სპორტული სექციი მუშაობს. კოლეფერენ ახალგაზრდეზი წარმატებეთ გამოვიკანა რაონის პირველობებეზე ფეხბურთში, ფრენბურთში, სროლაში, ჭადრაკში ხომ ტოლი არა ბაკეს ვალდა ფილიალს. რაონის ჩემპიონია ქართულ ჭიდაობაში ბ. კუტეფაძე. იგი პირველი იყო აგრეთვე ხიზალიტ ტურნირშეი. სადაც ბაბ ჩარკეს ერთიანეთ ეკეოლეფენენ ლაზნეფი, წელეკეიანა და ჩოხატაურის ჩემპიონებენი.

პლენუმის დადგენილებიდან

ძირეული ფიზკულტურული კოლექტივების ორგანიზაციული განმტკიცების, მოსახლეობის სპორტულ საქმეთანაზეი ფარიოდ ნამმა მიზნით, ყველა წარმოება-დაწესებულებაში, სამეოთა მეურნეობასა და კოლმეურნეობაში, სკოლაში შეიქმნეს ძირეული ფიზკულტურული კოლექტივი ფეხბურთის, ფრენბურთის, კალათბურთის, ჭიდაობის, ჩოგბურთის, სროლის, ძალოსნობის, მძღოლობისა და სხვა სექციებით.

სპორტული მოედნები ფიზკულტურეთა უწარჩენელოფის მიზნით 1-ლ სექტემბრამდე დამთავრდეს განხდეზის, ხვეთა და ხიდისთვის საშუალო სკოლებში სპორტი დარბაზების მშენებლობა, აგრეთვე რაონის ცენტრალურ სტადიონზე სპორტული დარბაზის აგება. ყველა კოლმეურნეობაში, დაწესებულებაში, სკოლაში მიეწეოს კალათბურთის, ფრენბურთის მოედანი, ნაკეთები ფეხბურთის, ჩოგბურთის, სროლის, ძალოსნობის, მძღოლობისა და სხვა სექციებისთვის.

ბაუკეთანი სპორტული მოედნების მოწყობისა და ფიზკულტურის ძირეულ კოლექტივებში მუშაობის მაღალ დონეზე დაყენების მიზნით პლენუმმა მიზანშეწონილად მიიჩნია 1950 წლის ივნისში მოეწეოს კონკურსი-დათვალიერება. ეკონომეურეთეთვის დაწესდეს სპორტაკიადის ბანერ ა ბ ა ვ ლ ი ნ დრუნა.

ბევრ ფიზკულტურელ ორგანიზაციებს საქმანობაზე.

რიგა 1958 წელს ჩოხატაურის რაონისა ფიზკულტურის და სპორტის განეთარების საქმეში გაბრელი ეკოლეგენელი იეოსა, მაშინ ამ საქმეს ბეჯრი ნეკლტეკეფ უყურებდა. სად შეეძლია ისეთ ამტარა რაინს, როგორიც ჩოხატაური, ამ ინიციატივის განადგეფა, — ამბობენენ ისინი, მაგრამ სულ მალე რაიონში მოეეფინენ ადამიანები. კოლმეურეფობის კოლეფენენ, ფიზკულტეფელ ფიზკულტეფელებს, სკოლა სკოლის ეეკიბენეფი სპორტული ბაზებს მოწყობის, ნაშნოსნების, თანრიგოსნებს, სახოგადოებრივი კადრების მომზადებაში. თუ 1958 წლისთვის რაიონში ფიზკულტურის 53 კოლექტივი იყო, ამქამად ამ რიცხვმა 78-ს მიაღწია. საკრანიალდ გაზარდა ფიზკულტურელების რაოდენობაც, რაც უმრავლეფელო ყველა სოფელში ახალ სპორტელ ბაზების მწყობრში ჩაგვიმაბ. ამჟამად რაიონში ფეკსტენის 10 მოედანი, 13— კალათბურთის, 12 — ფრენბურთის, 6 სასროლო ტირი, რამდენიმე სპორტული დარბაზი, ხოლო სპეციალ სპორტელ ხიმ ყველა ორგანიზაციაში მიეწეო. მნიშვნელოვნად გაიზარდა სპორტელ სექციების მომეკადენეფა, თანრიგოსნებსა, ნაშნოსნებსა, სახოგადოებრივი კადრების რიცხეი.

ყველიფერ ამაზე ნათქვამი იყო ამას წინათ ჩოხატაურში გამართულ პარტიის რაიკომის პლენუმზეი. რაიმელეკე ვანიხილა საკითხი რაიონში ფიზკულტურულ-სპორტელ მუშაობის მდგომარეობის შესახებ. მოხსენებით გამოეფა პარტიის რაიკომის მდივანი ამბ. ბ. ყველიაბა, რომელმეკე ილარიონ ბაკოფილი მუშაობის შესახებ. რომელეკე ადგილობრივმა პარტელმა, კოლკეპარტელმა, პრიფეკეკეფელმა და ფიზკულტურელმა ორგანიზაციებმა გამეფეს ბაკეფილ ბაზებს ფლდან. ეამაში გამოეფიდნენ რაიონის კოლმეურეფობების სამეურნეოებმა, განათვალის ბეჭდალთა, კოლკეპარტელი ორგანიზაციების წარმომადგენელნი. პლენუმეზე სიტყვა წარმოთქვეს საკრანელეოს კომპარტიის ჩოხატაურის რაიკომის მდივანმა ამბ. ა. გოგრიჩიანმ.

ჩვენ გეკუმანს, რომ ინიციატიკეზი ბალეფი ტკბეს შეინარჩენენეზ და მნიშვნელოვან ნეკლეფ შეიტანენ ჩოხატაურის და სპორტის განეთარებაში.

ბ. ჯალდანია

ჩვეულებრივ, როცა გუნდი ადგილ მატჩს, მას ყოველთვის აქვს ხოლმე სპაზი, უკმაყოფილო იყოს მსაჯის მოქმედებით. მართალია, სეპიკტერო მსჯელობისა და თავის გამართლებისათვის თამაშის წესებში არის ისეთი სუნქტები („11-მეტრიანი სასარჩენო", „თამაშგარე მდგომარეობა" და სხვ.), სადაც მოდავეს არ ფაფალთან მაესალა სარეფოს გამოძენსოთვის.

14 აპრილს თბილისელებმა წაადეს ყველაზე უფლიერ სასსეხისმეგებლო და ძნელი მატჩი მოსკოვის „დინამოსთან", წაადეს დამაბეულ და ბმიმე ბრძოლაში, მაგრამ საკმე ხმოლოდ წაგებაში არაა. 1936 წლიდან დაწყებული, რაც ტარდება სხვ კაფრნის ჩემპიონატი ფეხბურთში საალუბი ვეფიანსეს ზონის, მოსკოფისა და თბილისის დინამოფეს ეროთანეს ზორის ჩატარებული აქეთ 37 მატჩი, რომელთაგან მოსკოფელებმა მოიგეს 26, წაადეს 5 და ფრედ დაადეს ორეულ 6. აქედან ალეკიანდრეთ ფეხბურთის ლიგერმა თავის აქტიოს მოუმატა 27-ე გამარჯვება

და ამაში გასაკვირი არაფერია, ჩემპიონმა დამსაბურებელად, ბატონისანი ზრიმში თავისა მოიგო 2 ქეულ.

მაგრამ საკუბეთი მართალი იყო თბილისელები ბეგრენელი 5. ჩხეტარაშვილი, როცა მატჩის დამთავრების შემდეგ საკვეფილი მიმართა ეკეფიოდეს ბაკს ა. მალეკს და მის თანაშეფეებს ყოველად შეუფერებელი, არაკანონიერი მსაჯობისათვის, მართალი იყო გამსინჯავი კოზინა, როცა შენიშვნებით აკერკეა მსაჯის ბარათი, დაბოლოს, მართალი იყვნენ მაყურებლები, როცა ბოლო თამაშის გამბალოობაში უკმაყოფილებას გამოეხეთქნენ მსაჯის მიმართ.

ა. მალეკი სისტემატიურად ჩამორჩენილია თამაშის ტემპს, გამეფდნენი ეგვიანებენ ეროგორც რიფლ სტეფაკენში მიმხდარი ამბენის უშეალო სიჯოლეს ყოფნას, ისე მათ ფიქსირებს, მისი ფერთეფრობილნეკენ თანაშეფეებთან ყოველდღეურ კრიტიკაზე ფალაკოდა, ხოლო რაც შეეხება ისეთ ინიშვნელოვან სუნქტს, როგორიცაა დამნაშავის სასარგებლო სეკ, აქ ა. მალეკმა სრული ფიასკოს გამოიჩინა.

მსაჯის მიერ დაშვებული შეცდომებიდან ორი იმფენად სერიოზული იყო, რომ გუნდენი მოიახლეს თამაშის შეფეგზე. მან მეკ-6 წუთიზე მასინინელოთ კარში ჩაფაკეთა ბერთი, რომელიც ამჯარად თამაშგარე მდგომარეობიდან იყო გატანილი (რასეა მან მაშინვე მიიღო სიგნალი ბეგრენთი მსაჩისაგან) და მეორე ტაიმის დასაწყისში არ დაენიშნა თბილისელთა კარში 11-მეტრიანი სარჩენი, თუმცა მეკეულს მიერ წესის ეხეში დარღვევა სარჩენი მოეფანენე ეჭეს არ იწვეოდა.

გოლს, რომელიც თბილისელთა კარში იქნა ჩაფაკილი, ეროგორი ფსიქოლოგიური ტრაემის ხასიათი ჰქონდა ჩვენი გუნდისათვის. მას შემდეგ მოთამაშეები ნერვიოლადნენ, ხშირად უშეგზდნენ შეტეფიეს, ერთ მოლინიანაში ვერ აქეთდნენ ცალეკეფი რგოლების მოქმედებას.

დაცვაში სუსტად ითამაშა სიმნინგამ. იგი ხშირად კარგადეი ბერთს, ვერ ერეკეფოდ შეკმენილ მდგომარეობაში და არა ჩქონდა შესაბამისი კონტაქტი პარტნიორებთან. თავიანთი ფეხქეცილი მოლარაფდ ვერც ნახეკარმეცეფლმა ბაბუაშვილი (ფანაკეფორეკნთი თავდასხმასთან ერთიერთობის საკოიხში) და ამიტომ დაეკარა მოკეთი სიმძიმე დაყენი თორაძესა და ჩოგეს, რომლებმაც დიდი სამეფაო შეასრულეს ამ დღეს.

კარგად ითამაშა თავდასხმაში ბარკეთან, მაგრამ ბის მოფარეკეფეულ, დაეგვიანა მოქმედებაში მეტწილად მხარდაჭერა არა ჩქონდა ბარკეკნენ ბრძოლაში.

ამკარად პასიურად ჩაეტარა მატჩი ა. ეფანეფი. მის უშეალო დარაგს — კრიკეტსკის იმფენი შეეფოთა ჩქონდა ადგილების აჩიჭეკას და ფაბალი ბერთებისათვის ბრძოლაში, რომ ცენტრფორვარდი მეტს ვერც ინტერფდა. კრიკეტსკი არაა სწორად ანაწილებდა ბერთებს, უშვებდა ტაქნიკეფი ხასიათის ლაფსენსებს. ყველაფერი ეს კალეკეფ ვერ გამოიეეკნა და პარტნიორებეკ, თითქოს გაგნაზან, მას მეტწილად მაფალ ბერთებს აწვდიდნენ, სადაც მოსკოველი ეფინი ძალიან ადვილნენეკ, ეიდრე მისი მოწინააღმდეგე.

თბილისელთა ეერიშებს ყველაზე უფერო რეკლერი და ეფექტური ხასიათი მარცხენა ფლანგზე ჰქონდა, სადაც კესარავი აჩკარად ვერ თამკალდებოდა მეტს. ამეთა მხრიდან შეიძლებოდა გასაკეთა პოეზ გამარჯვების მისაწვდომ, მაგრამ, ჯერ ერთი, მეცხა ხშირად იყო გამოთამეფი სიერიანი კომბინაციებიდან, მეორეკ — იგი ზედმეტად ერთიანობად ფრიალენეთ, ერთიანობდა ფინტებით და იეოწეფდა კარის წინ ბყოფ პარტნიორებს, რომლებეკ ამაოდ ელოდნენ მისგან გადაკეთას. ასეთ ფრის წყენეკი ეუკეფფეს.

მოსკოველები ეკეთ შეეგეფენ მინეფოს მდგომარეობას. მართალია, „დინამოს" სტადიონზე ორი დღის გამავლობაში „ეკოდ" შეეეფფფრენი, რომელიც პრობეერსისგან გამოწეეული ქარით ეხრობდა მიწიდან, ბაკრის ბრძოლაში ბრძოლად გრეფლეს ბალანსი, ეკეთ ეკეთ ბალანი ეფი ეკ ეთოოფ ეკეთ ბრძოლ. ბალანი ეფ ეკ ეთ ეფ ეკ ეთ ეფ ეკ ეთ

126 ოსტატის შეჯვრით

(დასასრული)

სამეგიერგოდ კეკელ კარგად ისროლეს მსოფლიოს რეკორდსმენებმა ა. კროპოტინმა 62 ა. ზაპეტინმა, მართალი, ლენინგრადელმა ა. ზაბელინმა, 590 ქულის მოგროვება შეძლო და წინ გაუშვა მოსკოველი ოსტატი ე. ხალიფოვი — 591 ქ. სამეგიერგოდ ა. კროპოტინმა კეკელ მაღალი შედეგის (592 ქულა) ნეგნება შეძლო და გაიმარჯა მსოფლიო რეკორდი.

ჩვენი რესპუბლიკის წარმომადგენელი ა. შილოვი ამ ეკიპაჟში მეექვსე ადგილზე გამოვიდა — 587 ქ., სამეგიერგო ვენდერ ჩაოვლაში ისროლეს დამამყოფილებლად თბილისელმა სპორტსმენებმა, რომლებმაც ყველი 240 ტყვიან მარტყეს ერთ 2.316 ქ. მეორე ადგილი დიოგეკენ, გიბარაკეკენ ლენინგრადელებმა — 2.334 ქ., მესამეზეი ბინსკი — 2.308 ქულით.

ორობეულარეულ ამინდის მიუხედავად ნაგეენები იქნა 126 ოსტატის ნორმატივები, მათ შორის 10 პირველად. დამაკარებელი იქნა 4 საკავშირო რეკორდი — ვ. ნიიაზოვის მიერ

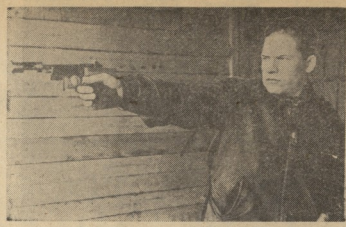

მეორეკალბრონინი შაშანიდან სტანდარტული სრულები 3X40-ზე — 1.149 ქ. ლენინგრადის გენდის მიერ სამხრეთი ნეგნისმიერი შაშანიდან ჩოქეკი — 1.532 ქ. და დეიმეკა — 1.460 ქ. აგრეთვე რეკორდერიდან სრულები — 2.346 ქულა.

განმარტებულ იქნა ორი მსოფლიო რეკორდი და დამყარდა სხვა ქართველის ორი რეკორდი (რ. ანანიკიანის მიერ მეორეკალბრონინი შაშანიდან 50 3X40-ზე — 1.446 ქ. და წოლეკი სრულები — 396 ქ.). რიგორც ჩანს შედეგები სეზონის დასაწყისისთვის საკმაოდ მაღალია.

შეჯვრების საზეიმო დაფრეკის საღამოზე საერთო გენდერ ჩაოვლაში გამარჯვებულ ლენინგრადის გენდს გადაეცა სპორტსაზოგადოებათა და ფერგანიზაციების საკავშირო საპჭოს გარდამავალი ყიდული, დიპლომები გადაეცათ II და III ადგილებზე გამოსულ გენდებს — ჭოსკოველსა და მინსკის კოლექტივებს. თბილისის გენდმა შეჯვრებაში დიოკეკ მეექვსე ადგილი.

ა. ბაკრაძე.
ო. ბალუაშვილი.

• • •

სწორედ: 23 მეტრზე სილეკეტებზე პისტოლეტებიან სრულში გამარჯვებული ა. კროპოტინი (მოსკოვი) შეჯიბრების დროს.

ფოტო ი. იუნგვალის.

ფეხბურთის ქრონიკა

მორიგენის პრიზზე

ამას წინათ გაიმართა შეჯიბრება გიგანტურ სლალომში მორიგენის ტრადიციულ „დიდ პრიზზე", ზამთრის სეზონის ამ ერთერთი უკანასკნელ შეჯიბრებაში მონაწილეობას ღებულობდნენ საერთაშორისო საუკეთესო ბოთხლიანებიც, ვაკთა შორის პრიზი მოიგო ა. გაკოსმა. ქალთა შორის გაიმარჯვა ტ. ლუდუმა,

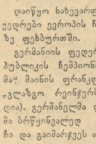

დიოწო ხაბეკარფინალური შეხვედრები ევროპის ჩემპიონთა თასზე ფეხბურთში.

ბერმანიის ფეხბურთელები რესპუბლიკის ჩემპიონმა „ბორუსიამ" მაინის ფრანკფურტში მიიღო „ლაზეო ბერნერისი". (ბოტანიკა). ბერმანელმა ფეხბურთელებმა ბრწყინვალეზე ჩაატარეს მატჩი და გაიმარჯვეს ანგარიშით 6:1.

• • •

ბრძოლებსა ოლიმპიური შესარჩევი მატჩები. დიდი ბრძოლებეთის ნაკრებსა თავისი უკანასკნელი მატჩი პოლანდიის გენდთან დაამთავრა ფრედ — 2:2 და დაკეკა პირველი ადგილი ევროპის V ჯგუფში.

• • •

შედეგ მატჩი ბერეთეკ შეეცალრიბა და ლუქსემბურგის გენდებს შორის, იგი დამთავრდა ფრედ — 2:2.

ბრაზილიის ფეხბურთის ისტორიაში პირველად გაიმართება ქვეყნის ჩემპიონატი ოთხ უძლიერესი შტატის — რიო-დე-ჟანეიროს, სან-პაულის, პერნამბუკოს და მინას ჟერეის — ნაკრებს გენდებს შორის. დიდი დავა გამოიწვია იმ საკითხმა, თუ რომელ გენდში უნდა ეთამაშა პელეს. საქმე იმაშია, რომ პელე ერთდროულად თამაშობს ორ გენდში (ფეხბურთის ისტორიაში უმჯობესი შემთხვევაა!) — სან-პაულის „სანტოსსა" და რიო-დე-ჟანეიროს ბრაზილიო კოლექტივში, როგორც სასაზღვრო არტილერის ჯარისკაცი. დავა გადწყდა სან-პაულის შტატის გენდის სასარგებლოდ.

ოთხმა უძლიერესმა ნაკრებმა (რომლებმაც ადრე გამმარჯვეს სხვა შტატებთან შესარჩევ შეჯიბრებაში) გაითამაშა დასკვნითი შეჯიბრება ორ წრედ. პირველი წრე სეზსაკუთარი შეჯვდგა დასრულდა.

ყველა ელოდა ორთაბრძოლას უძლიერესი შტატების — რიო-დე-ჟანეიროსა და სან-პაულის გენდებს შორის, მაგრამ ორივემ მარცხი განიცადა. პირველი წრის ხუთივე თამაში მოიგო პერნამბუკოს შტატის გენდმა.

მეორე წრეში ლიდერმა წაიგო ორ ერთ-ერთ ერთ-ერთ

პელე ორ გუნდში თამაშობს

ოროგრაც სან-პაულეში, ისე რიო-დე-ჟანეიროში. სან-პაულეს ფეხბურთელებმა თავიანთ მოედანზე სძლიეს რიო-დე-ჟანეიროს ფეხბურთელებს, რის შემდეგ გადაწყვეტი მნიშვნელობა მიეცა ამავე გენდების მეორე მატჩს, რომელიც „მარაკანას" სტადიონზე გაიმართა 130 ათასი მაყურებლის თანდასწრებით. ეს იყო ფეხბურთის „ვარსკვლავების" ერთ-ერთ ერთ-ერთ

ფეხბურთელთა ჯილდოებისა

ოლიმპიადა

ბერლინის ოლიმპიადა ბოლოს ეტაპზე ფეხბურთელთა ჯილდოებისა. ოლიმპიადა ბერლინში