13 ივნ.
603/2 ა 6749

საქართველოს სსრ
პროფესიულ საზოგადოებათა
და ორგანიზაციების კავშირისა
და პრიმორსკი-ახტარსკის საქართველოს
რესპუბლიკური საბჭოს ორგანო.

ЛЕЛО Орган Союза спортивных обществ и организаций Грузинской ССР и Грузинского республиканского совета профсоюзов

1
მაისი
კვირა,
№ 52 (1214)
გამოდის 90-16 წელი
ფასი 20 კაპ.

სოციალიზმის დღე

„გუშაგისის I მაისს — შრომელთა საერთაშორისო სოლიდარობის დღეს, ყველა ქვეყნის მუშათა ძმობის დღეს!“ — ამ ტრადიციული ლოზუნგით მიმართა მილიონ მსოფლიოს პროლეტარულ კლასობრივას საბჭოთა კავშირის კომუნისტური პარტიის ცენტრალურმა კომიტეტმა საბჭოთა მოქალაქეებსა, რომლებსაც მთელის სიხარბით, ლოზუნგის მგზნებარე სიტყვით არის ასახული ის ბრწყინვალე, გრანდიოზული წარმატებები და შეძლებები შრომის პათოსი, რომლებთაც ჩვენი ქვეყანა, საბჭოთა ხალხი ეგებება პირველი მაისის მორიგ დღესასწაულს.

„კომპარტიის ლენინის მიერ შექმნილ საბჭოთა კავშირის კომუნისტურ პარტიას — საბჭოთა ხალხის დიდ მოამაგეებსდა ხელმძღვანელ ძალას კომუნიზმის აშენებისათვის ბრძოლაში!“ — ეს ნაცადი, საბრძოლო ლოზუნგი აღფრთოვანებდა და აღაფრთოვანებს ყოველ საბჭოთა ადამიანებს საკვირო საქმეების შესრულებისათვის, რომელიც შემოსილია ჩვენი ყოველი პირველი მაისი, ყოველი დღესასწაული, ყოველი შრომითი შეხვედრების დღე, რომელთა მეოხებითაც ჩვენ დიდი სამშვილო ძღვენისთვის მიახლებს წინ, ნათელი მომავლისაკენ, კაცობრიობის ისტორიაში უყველაზე უფრო სამართლიანი, დიდებული კეთილშობილური ბრწყინვალებით გამსჭვალულ მოქალაქეებად ჩამოვალიბებულე. და საბჭოთა ახალგაზრდობა, პარტიის ერთგული თაობა. შემწე — კომკავშირი, იმედე რომ ყოველთვის, დღევანდელ სამაისო დღესასწაულზეც კომუნარის მშენებლობაში შეტანილი თავისი ღირსეული წვლილით პასუხობს პარტიის, მთავრობისა და მთელი საბჭოთა ხალხის ეს უდიდეს, მშობლიურ ზრუნვას. პასუხობს შრომის, წესვლის და ყველა სხვა უნებებზე მოპოვებული ახალ-ახალი გამარჯვებებით, რომელთა შორის მნიშვნელოვანი ადგილი უკავია სპორტულ გამარჯვებებს, გამორჩეულის ბასობრივ ფიზკულტურულ მოძრაობაში.

დიდი საბჭოთის ამ მრავალეროვნიან სახელიო მსტელობაში თავისი ღირსეული ადგილი უკავია საბჭოთა სპორტსმენებს — მუშებს, კოლმეურნეებს, მეცნიერებს, ხელოვნების მუშაკებს, სპორტმენებს... ისევე, როგორც ყველა მოძღვ ხალხის წარმომადგენლებსა, მათაც შეხანშნავენ, პრწყინვალე წარმატებებით შეიკეს ტრიბუნებები, სპორტის მეფურნეები, მეცნიერებისა და ტექნიკის, კულტურისა და საყოფაცხოვრებო დონის ახალი, მძლავრი აღმავლით ეგებება ჩვენს ახალ პიონიას და ჭაბუკებს ამ საერთო ფერხულში უკვე დარგის მხარეობრივ მოის გამარჯვებულის ჩამოუნიათ ჩვენი სპორტული ფიზკულტურული მოძრაობა.

მრავალ ახალ მოისობას გვეძრავლენის გამარჯვებები, ჩვენი ქვეყნის, უკვე მშობელთა საბედნიეროდ. მშვიდობიანი შემაქმედების -უკვლა სიტურაში!

მრავალ ახალ პირველ მაისს ძლევამოსილი ნაბიჯებით ვიარით წინ, ჩვენი დიადი ხალხის მბრძოლის, ჩვენი პარტიის ხელმძღვანელობით, საბჭოთა სპორტსმენები და ფიზკულტურელები!

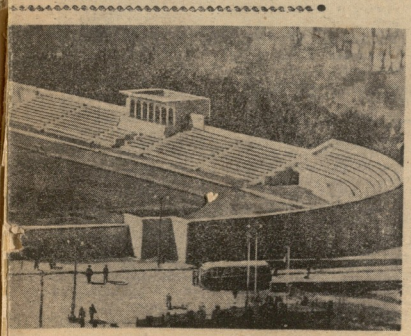

ᲙᲕᲘᲜᲘ ᲗᲐᲮᲔᲗᲘᲡ ᲨᲔᲛᲓᲔᲒᲘ ᲜᲝᲛᲔᲠᲘ ᲗᲐᲛᲐᲨᲘ ᲐᲛᲐᲗᲘᲡ.

ᲒᲐᲠᲓᲐᲛᲐᲕᲐᲚᲘ ᲓᲠᲝᲨᲔᲑᲘ—ᲠᲡᲤᲡᲠ-ᲡᲐ. ᲨᲔᲠᲘᲡᲗᲕᲘᲡ, ᲡᲐᲥᲐᲠᲗᲕᲔᲚᲝᲡ ᲓᲐ ᲔᲡᲢᲝᲜᲔᲗᲘᲡ

1959 ᲬᲚᲘᲡ ᲒᲐᲛᲐᲜᲐᲠᲘᲜᲘ ᲤᲘᲖᲙᲣᲚᲢᲣᲠᲘᲡᲐ ᲓᲐ ᲡᲐᲠᲝᲢᲘᲡ ᲒᲐᲜᲕᲘᲗᲐᲠᲔᲑᲘᲡ ᲓᲐ ᲛᲐᲡᲐᲚᲐᲛᲐᲡᲘ ᲙᲕᲐᲚᲘᲤᲘᲪᲘᲣᲠᲘ ᲡᲐᲠᲝᲢᲐᲛᲪᲕᲔᲚᲝᲔᲑᲘᲡ ᲒᲝᲛᲘᲗᲛᲝᲫᲠᲔᲑᲘᲡ ᲡᲐᲥᲛᲔᲨᲘ ᲡᲡᲠ ᲙᲐᲕᲨᲘᲠᲘᲡ ᲡᲐᲠᲝᲢᲘᲡ ᲡᲐᲖᲐᲰᲝᲗᲐ ᲡᲐᲖᲝᲒᲐᲓᲝᲔᲑᲐᲗᲐ ᲓᲐ ᲡᲡᲠ ᲙᲐᲕᲨᲘᲠᲘᲡ ᲙᲝᲛᲘᲢᲔᲢᲘᲡ, ᲠᲔᲡᲞᲣᲑᲚᲘᲙᲣᲠᲘ ᲡᲐᲑᲭᲝᲗᲐ ᲡᲐᲑᲭᲝᲗᲐ ᲙᲐᲕᲨᲘᲠᲘᲡ ᲓᲐ ᲞᲠᲔᲖᲘᲓᲘᲣᲛᲘᲡ ᲙᲐᲜᲪᲔᲚᲐᲠᲘᲐᲗᲐ ᲓᲐ ᲡᲐᲥᲐᲠᲗᲕᲔᲚᲝᲡ ᲠᲔᲡᲞᲣᲑᲚᲘᲙᲣᲠᲘ ᲡᲐᲑᲭᲝᲗᲐ ᲡᲐᲖᲝᲒᲐᲓᲝᲔᲑᲐᲗᲐ ᲙᲐᲕᲨᲘᲠᲘᲡ ᲪᲔᲜᲢᲠᲐᲚᲣᲠᲘ ᲙᲝᲛᲘᲢᲔᲢᲘᲡ, ᲠᲝᲛᲔᲚᲗᲐ ᲛᲘᲖᲜᲐᲓ ᲘᲧᲝ ᲡᲐᲛᲔᲣᲠᲜᲝ ᲡᲐᲥᲛᲘᲐᲜᲝᲑᲘᲡ ᲒᲐᲜᲕᲘᲗᲐᲠᲔᲑᲐ ᲓᲐ ᲒᲐᲤᲐᲠᲗᲝᲔᲑᲐ, ᲓᲐᲛᲢᲙᲘᲪᲓᲐ ᲠᲐ ᲡᲐᲛᲔᲣᲠᲜᲝ ᲡᲐᲥᲛᲘᲐᲜᲝᲑᲐ ᲡᲡᲠ ᲙᲐᲕᲨᲘᲠᲘᲡ ᲓᲐ ᲡᲐᲑᲭᲝᲗᲐ ᲡᲐᲖᲝᲒᲐᲓᲝᲔᲑᲘᲡ ᲪᲮᲝᲕᲠᲔᲑᲐᲨᲘ ᲛᲜᲘᲨᲕᲜᲔᲚᲝᲕᲐᲜᲘ ᲐᲓᲒᲘᲚᲘ ᲣᲙᲐᲕᲘᲗ ᲡᲞᲝᲠᲢᲡᲛᲔᲜᲔᲑᲡ — ᲛᲣᲨᲔᲑᲡ, ᲙᲝᲚᲛᲔᲣᲠᲜᲔᲔᲑᲡ, ᲛᲔᲪᲜᲘᲔᲠᲔᲑᲡ, ᲮᲔᲚᲝᲕᲜᲔᲑᲘᲡ ᲛᲣᲨᲐᲙᲔᲑᲡ, ᲡᲞᲝᲠᲢᲡᲛᲔᲜᲔᲑᲡ... ᲘᲡᲔᲕᲔ, ᲠᲝᲒᲝᲠᲪ ᲧᲕᲔᲚᲐ ᲛᲔᲪᲜᲘᲔᲠᲔᲑᲘᲡ ᲓᲐᲠᲒᲔᲑᲘᲡ ᲓᲐ ᲓᲐᲠᲒᲘᲡ ᲛᲣᲨᲐᲙᲔᲑᲘᲡ ᲛᲘᲔᲠ ᲨᲔᲥᲛᲜᲘᲚᲘ ᲛᲐᲡᲨᲢᲐᲑᲣᲠᲘ ᲛᲣᲨᲐᲝᲑᲘᲡ ᲨᲔᲓᲔᲒᲐᲓ, ᲡᲐᲛᲔᲣᲠᲜᲝ ᲡᲐᲥᲛᲘᲐᲜᲝᲑᲐ ᲐᲠᲘᲡ ᲐᲮᲐᲚᲘ ᲓᲐᲜᲐᲮᲣᲚᲘ ᲛᲐᲒᲐᲚᲘᲗᲘ ᲡᲡᲠ ᲙᲐᲕᲨᲘᲠᲘᲡ ᲡᲐᲠᲝᲢᲘᲡ ᲡᲐᲖᲐᲰᲝᲗᲐ ᲡᲐᲖᲝᲒᲐᲓᲝᲔᲑᲐᲗᲐ ᲙᲐᲕᲨᲘᲠᲘᲡ ᲪᲔᲜᲢᲠᲐᲚᲣᲠᲛᲐ ᲡᲐᲑᲭᲝᲛᲐ ᲡᲐᲥᲐᲠᲗᲕᲔᲚᲝᲡ ᲠᲔᲡᲞᲣᲑᲚᲘᲙᲣᲠᲘ ᲡᲐᲑᲭᲝᲗᲐ ᲡᲐᲖᲝᲒᲐᲓᲝᲔᲑᲐᲗᲐ ᲙᲐᲕᲨᲘᲠᲘᲡ ᲪᲔᲜᲢᲠᲐᲚᲣᲠᲛᲐ ᲡᲐᲑᲭᲝᲛᲐ ᲡᲐᲥᲐᲠᲗᲕᲔᲚᲝᲡ ᲠᲔᲡᲞᲣᲑᲚᲘᲙᲣᲠᲘ ᲡᲐᲑᲭᲝᲗᲐ ᲡᲐᲖᲝᲒᲐᲓᲝᲔᲑᲐᲗᲐ ᲙᲐᲕᲨᲘᲠᲘᲡ ᲪᲔᲜᲢᲠᲐᲚᲣᲠᲛᲐ ᲡᲐᲑᲭᲝᲛᲐ ᲡᲡᲠ ᲙᲐᲕᲨᲘᲠᲘᲡ ᲡᲐᲠᲝᲢᲣᲚᲘ ᲙᲝᲛᲘᲢᲔᲢᲘᲡ ᲞᲠᲔᲖᲘᲓᲘᲣᲛᲘᲡ ᲙᲐᲜᲪᲔᲚᲐᲠᲘᲐᲗᲐ Დ

თვითეულ კოლმეურნეობაში უნდა მოქმედებდეს მტკიცე, ბრძოლისუნარიანი ფიზკულტურული კოლექტივი, ეს არის რესპუბლიკის ფიზკულტურულ-სპორტული ორგანიზაციების ერთერთი მთავარი ამოცანა!

რაიონული ოლქისთვის

გვქონდა დარგაზი, ინვენტარი

ჩვენი კოლმეურნეობის წევრების უმრავლესობა ახალგაზრდებია. მათ ერთგული შეკავშირებასა და შეგობრულ კოლექტივად ჩამოყალიბებას დიდად შეუწყო ხელი ფიზკულტურულ-სპორტულ მუშაობის სათანადო დონეზე დაყენებამ.

მოხარული ვარ, რომ ჩვენი კოლმეურნეების 52 პროცენტი ვაჟკაცნაირია სხვადასხვა სპორტულ სეკციაში. ძირითადი ფიზკულტურული საბჭოს თავმჯდომარემ ვ. ბეგიაშვილმა, რომელიც სატყეოში მოქმედე დარაზმულია, გასულ წელს 660 შრომადღე გამომიშავა, ძალოსანმა შეულიაშვილმა 640 შრომადღე და ა. შ. კარი ფეხბურთელი და ჩოგბურთელი მჭედლიაბრიანი ვალერი ბეგიაშვილი სახალხო მეურნეობის მოწინავეა.

არ გეგონოთ, რომ სპორტსმენები ვალში დავრჩით და გადაწყვეტილ გვაქვს ამჟამად მწვანეხობაში მყოფი კულტურის სახლის პირველი სართული დაეფიშინთ სპორტულ დარბაზს და შეეძინოთ 20 ათასი მანეთის ტანვარჯიშული იარაღი. მაშინ ჩვენს კოლმეურნეებს საშუალება ექნებათ სპორტის ზოგიერთ სახეობაში მაინც აწარმოონ ორგანიზებული წვრთნა. ნავარაუდევი გვაქვს, ცენტრის სახლის გვერდით გაეშენებინათ ფლორტორიუმი და ფრენბურთის კომპლექსური მოედანი.

კოლმეურნეთა მასობრივ ჩაბმას ფიზკულტურულ სპორტულ მუშაობაში ხელს უწყობენ ჩვენი პრიგადირები, რომელთა შორისაც უკვლაზე აქტიური საცეკმაოელების ბრიგადის ხელმძღვანელი მზიური ბასილაშვილია.

ი. გეგიაშვილი,
კოლმეურნეობის თავმჯდომარე.

შეგვეთხე თუ არა ავტობუსში ჩემს გვერდით მჯდომ შეახნის მაჩაბელს თუ რამდენი კილომეტრი იქნებოდა სიღნაღიდან ძველ ანაგამდე. თანამგზავრმა ჩემ მხარეს გადაიხედნეთ ფოტოაპარატს შეავლო თვალი და გაიღიმა: — თქვენ ალბათ სახელგანთქმული მწერლის გიორგი ჩალაბაშვილის ნაცვალ-გიტერესები, ოლქისსიოელი კოლეგა რომ გამოიწვია სოციალისტურ შეჯიბრებაში?

ჩვენი გაზეთისაც შემთვე, რომ მე „ლელოს“ რედაქციის თანამშრომელი ვიყავი, სიუპრიზი უკვე ხსენა თანამგზავრებიც ჩაეინტერეს.

— ამ კოლმეურნეობის სპორტსმენებიც იხვევ სახელგანთქმულ არიან, როგორც მათი მწვრთნელები. მეევნებიები ან მეურნეველები. ჯაბა ძველი ახალგაზრ არ არის არც კანდელაკოველი. ზარმაზ რომ დააკოდილიყვეს რაიონის პირველობაზე ორკილომეტრიან ლიდეი გამარჯვებისათვის? — იკვირვა კომენტატორის რანაკმა ჩემ მეორეხარისხოვან შეკითხვებზე.

ჩემმა მეგზურმა ვიცი ბეგიაშვილიც, წლების მანძილზე რომ არავის უთმობს პირველობას, მერე იქაური ძალოსნები ბეგან ზურაშვილი, ო. ზალიაშვილი. ახლა სპორტსმენი კალები... სიუპრიზ სახურაველ მიმართულებას იღებდა, მაგრამ ავტობუსი სიღნაღში შეეყენებინა და ერთმა ხანმა შესულა კოლმეურნეთა უკანასკნელი რეისი მომცა: — მაინ ზე ლაპარაკი კაცს არ მოეზრებოდა, მაგრამ ქუას ნახვა სჯობიაო.

...ხანგრძლივი წვეიანი დღეების შემდეგ ძლივს გამოდარა და მინდორს შეეფინა კოლმეურნეობათა ბრძოლებიდან. აქაურ კოლმეურნე სპორტსმენებზე არანაკლები წარმოდგენა მოგვცეს მათი გამარჯვების უტყუარმა თანამგზავრებმა — კოჭკუშირის ოთხის კეთილებზე უხვად გაყრილმა სიცილებმა და მათ გიგაზე დადგენილმა გარდამავალმა თასმა კოლმეურნის რაიონულ სპარტაკიადაში გამარჯვებისათვის.

დიახ, მათ სპორტსმენებმა მეტყველებდა აქვე კოლმეურნეობის კანტორასთან არსებული სტადიონი, ნაბერძნით საზღვარით ორმო, კოჭკად დაზიანული ფრენბურთის ბადე, ღიაცარქვეშ დატოვებული, მაგრამ მუდმივი ხმარებისაგან დანგრეული ღერძიც. ოფრძნობოდა, რომ ამ სექტორების მოყვა-პატრონობაზე მარტო ერთი და ორი კაცი არ მონაწილეობდა. მართლაც, ამ კოლმეურნეობის სპორტული წინსვლა განაპირობა მასობრივობამ და იმ სასიამოვნო ღიქტმა, რომ ფიზკულტურულ მუშაობაში ჩაბმული 170 კოლმეურნიდან 80 ქალია. ისინი არა თუ ჩამორჩებიან ვაჟებს, არამედ ბევრ შემთხვევაში უსწრებ ატოკებენ მათ. ეს სრული ამ სიტყვის მნიშვნელობით შეიძლება ითქვას მესამე თანრეგისტრაციაზე ქალებმა ვოლეიბურთში ჩვენი მაჩხანის ზოოვეტერინალური ტექნიკუმისა.

საპრიზო ადგილების მოპოვების მხრივაც უკეთესად შეეხა (!) ისევ ძველი ანაგის სპორტსმენებს დაგროვეს და ცხადყვეს, რომ მათი სპორტული მომენთნებლობის მიღწევა ბრალი ხალისიანი ფიზკულტურისა და სპორტში მასობრივი ჩაბმის ლოგიკურ შედეგს წარმოადგენდა.

კოლექტივებად მობილიზებული 24 ფიზკულტურული კოლექტივიდან მხოლოდ ძველი ანაგის სპორტსმენებმა შეძლეს სრული ვუნდების გამოუვანა, შეეხარების პროგრამით გათვალისწინებული შეიღლივ სახეობაში და ამით საშუალება მიეცათ უკან ჩამოტოვებინათ რაიონის ისეთი ძლიერი კოლექტივი, როგორიც ჭყვიში მაჩხანის ზოოვეტერინალური ტექნიკუმია.

საპრიზო ადგილების მოპოვების მხრივაც უკეთესებ მეტი (!) ისევ ძველი ანაგის სპორტსმენებმა დაგროვეს და ცხადყვეს, რომ მათი სპორტული მომენთნებლობის მიღწევა ბრალი ხალისიანი ფიზკულტურისა და სპორტში მასობრივი ჩაბმის ლოგიკურ შედეგს წარმოადგენდა.

— ყველა სპორტსმენი ამავე დროს მოწინავე კოლმეურნეცაა და მაიზე ადრეა გარდამავალი თასი, რომლის დაშთობას არც წელს ამირეებენ — გვითხრა მოხუცმა კოლმეურნემ.

ჩვენც დავეთანხმეთ მოხუცს და დავუშალეთ:

— ეს ნამდვილად ალალი და ალალია ისიც, რომ თქვენი კოლმეურნეობის ძირითული ფიზკულტურული კოლექტივი „კოლმეურნეობის ბრძოლის“ სახელობის ბიძგევაძეთა მეურნეობის მიღწევათა დაფაზე ხელმოწერებს წარმოდგენა.

ზ. სამოწაძე

სპრათვაზე: ჭარხლეთი ჭიდაობის სკვერი მეცადინეობს, ჭყვეთი — ა. ფაღაველაშვილი თავის ცხენთან.

მათი ვალდებულებანი

გაიმართა ლანჩხუთის რაიონის პარტ-აქტივის, საქმიანი, პროდკომიტეტ, კომკავშირული, სამეურნეო და ფიზკულტურული აქტივის კრება, რომელზეც 1959 წლის შედეგებისა და 1960 წლის ამოცანების შესახებ მოხსენება გააკეთა საქართველოს სპორტგამაჯანსაღებელი საზოგადოების ლანჩხუთის რაიონის განყოფილების გამგემ ა. წიკოლაძემ.

რაიონული აქტივის სოციალისტური ფიზკულტურული შეჯიბრების შედეგები დაჯილდოების მიზნით იყოს შემდეგი ეელდებულებანი:

1. 1960 წლის ბოლოსთვის მასობრივ-ფიზკულტურულ მუშაობაში ჩაბმა 1.200 კაცით მეტი, ვიდრე 1959 წელს, ხოლო 1961 წლისათვის მათი რაოდენობა გაზრდილ 1.600 კაცით.

2. მიმდინარე წლის მანძილზე დანერგონ და გამოეთარონ სპორტის ეთი სახეობა. შეკრნან ახალი სპორტული სექციები ლელობერში, მძღეოსნობაში, ცხენოსნობაში.

3. ძირეულ ფიზკულტურულ კოლექტივებს ორგანიზაციულად განმტკიცების მიზნით წლის მანძილზე მოაწყონ კოლმეურნეთა და მათზე ადრეთა გარდამავალი თასი, რომლის დაშთობას არც წელს ამირებენ — გვითხრა მოხუცმა კოლმეურნემ.

ჩვენც დავეთანხმეთ მოხუცს და დავუშალეთ:

— ეს ნამდვილად ალალი და ალალია ისიც, რომ თქვენი კოლმეურნეობის ძირითული ფიზკულტურული კოლექტივი „კოლმეურნის“ რესპუბლიკურმა საბჭომ სახელო მეურნეობის მიღწევათა დაფაზე ხელმოწერებს წარმოდგენა.

ზ. სამოწაძე

სპრათვაზე: ჭარხლეთი ჭიდაობის სკვერი მეცადინეობს, ჭყვეთი — ა. ფაღაველაშვილი თავის ცხენთან.

ლ ე ლ ო

მე.2 გვ. № 52 (1534))

პირველი საერთაშორისო

მაისში თბილისში გაიმართება ქალთა პირველი საერთაშორისო საჭადრაკო ტურნირი. ჩვენს ქოლეგებს საერთაშორისო საქართველოს სხვა მოთამაშეებთან ერთად მეც მივიღე მონაწილეობა ამ ტურნირში და ჯილდოც დავიმსახურე.

— ქალთა პირველი საერთაშორისო ტურნირის გამოჩვა დიდი მოვლენაა საქართველოს საჭადრაკო ცხოვრებაში. ამიტომ შეიქმნა საორგანიზაციო კომიტეტი, რომელმაც უკვე ბატარა გარკვეული მუშაობა. ტურნირი = გაიმართება რუსთაველის სახელობის საკონცერტო დარბაზში 16 მაისიდან 30 მაისამდე.

ტურნირში მონაწილეობას მიიღებს 12 მოჯადრაკე, რომელთა შორის 6 უცხოელი იქნება. უკვე ცნობილია, რომ გერმანიის დემოკრატიული რესპუბლიკიდან ჩამოვა საერთაშორისო ოსტატი ე. კლეინერმანი, ბოლო ჩემპიონატებზე საერთაშორისო ოსტატი ვ. სუხი. ორივე მოჯადრაკეს საერთაშორისო ტურნირებში მონაწილეობის დიდი გამოცდილება აქვს. თბილისში ჩამოსვლის დასტური უკვე მივიღეთ უნგრეთის, ჩეხეთისა და პოლონეთის საჭადრაკო ფედერაციებიდან. სახელდობრ ვის გამოგიზავნიან ისინი, ჯერ არ ვიცით. ოფიციალიდან ჩვენს გამოწვევაზე ჯერ-ჯერობით პასუხი არ მოგვსვლია.

საბჭოთა კავშირიდან ტურნირში თითქმის უნდა მიიღონ საბჭოთა კავშირის 1959 წლის ჩემპიონი საერთაშორისო ოსტატი ქ. ვოლპერტი (ლენინგრადი) და მსოფლიოს ჩემპიონობის ამპირეტენდენტი პრეტენდენტი საერთაშორისო ოსტატი ქ. ზვორონინა (მოსკოვი).

ჩვენი რესპუბლიკიდან შეიჯიბრებენ ორივე საჭადრაკო ქალთა პირველობის 1960 წლის ჩემპიონი ოსტატი ნ. გაფრინდაშვილი, პირველობისრეზერვი ქ. ტოგონიძე, ა. ჩაიეიშკია და ე. კაკაბაძე.

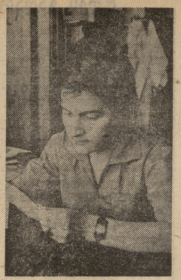

სამაისო საჩუქარი

მზია ლილოშვილს გატყვებით უყვარს ჭადრაკი. მაგრამ, როცა სიტყვა ჩამოვარდება ხუმრობითი ფორმების შესახებ, მის ახალგაზრდ თეატრში დგრძნობთ ამ ფორმების ხელოვნებისადმი ღრმა სიყვარულსაც. ამიტომ არაფერ გასაკვირი, რომ ქუთაისში სა ქართველოს 1960 წლის საჭადრაკო პირველობაში მონაწილეობა ბისას ყოველ თავისებურ დროს მზია მაგრატის ტაძრის ნაგებობების ესტეტიზებით და გულისყურით ენებისდება დღემდე შემორჩენილი ჩუქურთმებს.

ქუთაისიდან მზია ოქანე დასავლეთისკენ დაბრუნდა. ამ ვერ შეძლო პირველი თამრიგის თვის საჩირო ქულების მოგროვება. მაგრამ საბჭოთა დაბრუნებულ ძალიან ლი ჭადრაკის მოყვარეს.

მაგრამ ეს წერილი რადა მზიას ხელოვნების პირველი შემფასებელი. გასულ წელს მზიამ მონაწილეობა მიიღო ბრიგადულ მსოფლიო გამოფენაში, სადაც თბილისის პიონერთა სასახლემ გადაუხადა მას მორე დაბადების ქართული ეროვნული სარაკვების კომპოზეტი, რომელშიც შეფიდი მრისატყვეტო ფანდური, ჩონგური, დიონა, ბაწარი და სალამურებიც გამოყენებ ული.

ტურნირი ერევანში

ერევანში დამთავრდა „პ" კლასის ქალთაშორისთლოს გუნდებს" საკავშირო ტურნირი. ფესტივალური მეხუთე ტურნირს ასპინძა პეიზაჩტატები (ლენინგრადი) — „ავანგარდი" (ხარკოვი) — 56:43, „პეტროკუსტრეო (მაქო) — ენერგია (თბილისი)—50:37. „სპარტაკი" (ერევანი) — „ლოკომოტივი" (მოსკოვი) — 54:41.

ამრიგად, გათამაშების ცხრილში პირველ ადგილზე გამოვიდა ენერგიის გუნდი, რომელმაც მოიგო 4 შეხვედრა და წაგარ ერთი. მეორე ადგილი წილად ხვდა ბაქოს სპორტსმენთა კოლექტივს (ხი მოგება, ორი დამარცხება). ამ ორმა გუნდმა მოიპოვა ფინალური ტურნირში მონაწილეობის უფლება.

მომდევნო ადგილებზე გასულ ნენ მოსკოვის „ლოკომოტივის" (3 მოგება, 2 დამარცხება), კიშინიოვის პეტიჩტატის (3 მოგება, 2 დამარცხება), თბილისის უნივერსიტეტი (2 მოგება, 3 დამარცხება) და ხარკოვის „ავანგარდი" (5 დამარცხება).

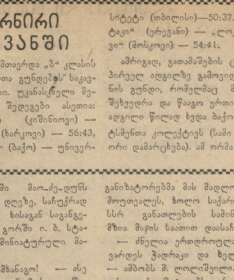

გოგონამ ჩინეთში მოაძახ-ლოს მისი დაბადების დღეზე. სასურველად გაეგზავნა ბზის ხისაგან საგანგებოდ ამოჭრილი გორში ი. ბ. სტალინის სახლის მინიატურული მაკეტი.

„ჭირფასი ამხანაგო! — ასე იწყებოდა პეკინიდან მოსული წერილი. — ჟენები ამანათი ჩვენი მეგობრის, თავჭრიმარიე მაოს სახელზე მივიღეთ. თქვენ სანჭარი ჩინეთის ხალხისა და სამშობლო ჩინეთის ხალხისა. და ამ ტუფლებს შორის ღრმა მეგობრობა. მის გამოხატულებაა. ჩვენ დარწმუნებული ვართ, რომ კიდევ უფრო გაიზრდება ჩვენი ქვეყნების ხალხების შეგობრობა.

სამხსოვრად გიგზავნით ჩინურ პიონერებს მიერ ბრიგადულ ამოჭრილ ჩინურ ბრელებს, სადაც თბილისის პიონერთა სასახლეს გადაუხადეს მის მიერ დაბრიგადული ქართული ეროვნული სარაკვების კომპოზეტი, რომელშიც შეფიდი მრისატყვეტო ფანდური, ჩონგური, დიონა, ბაწარი და სალამურებიც გამოყენებ ული.

ჩინური გოგონას გარკვეული გეგმები აქვს ახლო მომავლისათვის. მას სურს ვაჟა ფშაველის თემატიკის ხუხუ ამოჭრას. მისი რომელიმე მოთხრობის მიხედვით ელესტასიები.

თ. ნინოშვილი

• • •

სტუმრებს: მარტნე — მ. ლილოშვილი. მარჯვენა — ჩინოთად გამგზავნილი სპორტის რეპრეზენტანტი.

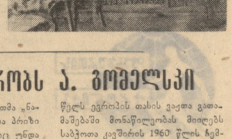

ასე ფიქრობს ა. გოგელაძი

1959 წელს სოფიის გაზეთმა „ნარიდენ სპორტმა" დააწყვა პიონი — ევროპის თასი, რომელიც უნდა გადასცემოდა კონტინენტზე ქვეყნების ჩემპიონთა უძლიერეს კოლექტივს. ასეთ წელს ეს სპორტი ჯილდო მოიპოვეს სოფიის „სლავიის" კალათბურთელებმა, რომლებმაც ფინალში დაამარცხეს მოსკოვის „ლოკომო".

წელს ევროპის ჩემპიონობა თასის გათამაშებში მონაწილეობა მიიღეს გერმანიის დემოკრატიული რესპუბლიკის, საფრანგეთის, გერმანიის ფედერაციული რესპუბლიკის, პოლონეთის, რუმინეთის, ბულგარეთის, იუგოსლავიის, საბჭოთა კავშირისა და ბულგარეთის ორმა კლუბებმა. სოფიის „ლოკომოტივმა" და „სლავიამ". საბჭოთა კავშირი ამ ჩემპიონატში წარმოდგენილი იყო რიგის ტრამვაი-ტელეგრაფისის ტრესტის გუნდით, რომელმაც უკანასკნელ წლებში მნიშვნელოვნად წარმატებებს მიაღწია საკავშირო ჩემპიონატებზე.

საბჭოთა კალათბურთელებმა ტურნირი ძლევამაც ჰატარყეს, მოიგეს ყველა თავისი ოდენ უცილობლობით და თასის შორშიდეც შეღონებელ, სოფიის „სლავიასთან" ერთად გაიგიწეს გათამაშების ფინალში. ფინალის პირველი მატჩი რიგის სპორტსმენებმა ჰატარყეს ბულგარეთის დედაქალაქში და ფაქტობრივად მაშინ გაინალდეს. ტურნირში პირველ ადგილზე, რაგდან გამეორებით შეხვედრაში ძნელი იყო 34 ქულიანი უპირატესობის დაკარგვა (როგორც ცნობილია, პირველი მატჩი ლატვიელებმა მოიგეს ანგარიშით 62:28).

მეორე ფინალური შეხვედრა ამ გუნდებს შორის გაიმართა რიგაში. საბჭოთა კალათბურთელებმა მოიგეს ეს მატჩიც 49:43 (23:21) და მოიპოვეს ევროპის ჩემპიონთა ოქროს კალათბურთში.

სულ რომ შეხვედრა დარჩენი ჩატარებული ვიყოთ კალკულაციას. ესაა ფინალური შეხვედრა ევროპის ჩემპიონთა თასის ორბზის მფლობელს — რიგის ტრამვაი გუნდსა და თბილისის „დინამოს" შორის. ამჟამად ზუსტდება ამ შეჯეგრების თარიღები.

როგორც ცნობილია, შემავალ წელს ევროპის ორგანიზაციის ფინალის ორ ეტაპად ჩატარება. ერთი ეტაპი ჩატარდება ქ. რიგაში, მეორე — თბილისში. ამ ორ ეტაპზე ორ ეტაპზე ორ ეტაპზე

ალფრედო დი სტეფანო

ცნობილი ფრანგული ეკრანული ჟურნალი „ფრანს ფეტბოლი“ ყოველწლიურად ატარებს კონკურსს „ევროპის საუკეთესო ფეხბურთელი?“ ამ თვალისტვის შეკრებილმა ძირითადად ორი კონკურენტია — ალფრედო დი სტეფანო („რიალი“) და რამონ კომა („ბარსელონა“). 1957 წელს ებრძოლენ ფეხბურთელად აღიარებულ იქნა დი სტეფანო. მომდევნო წელს, მსოფლიო ჩემპიონატის პირველივე თამაშის შემდეგ გამარჯვება კომას დარჩა, ხოლო გასულ წელს სპეციალისტთა დიდმა უმრავლესობამ პირველობა კვლავ დი სტეფანოს მიაკუთვნა.

დი სტეფანოს მთელი ცხოვრება ფეხბურთთანაა დაკავშირებული.

წლების განმავლობაში იგი ცნობილი იყო, როგორც ერთ-ერთი ტალანტიანი ფორვარდი არგენტინის ჩემპიონატში. ბუენოს-აირესის პროფესიონალურ კლუბ „რივერ პლატაში“. პატარა ალფრედო ბევრი რამ ის წასვლა მამისგან, ხოლო 1943 წელს, როდესაც იგი ჯერ კიდევ 16 წლის არ იყო, თვით დაუწყო „რივერ პლატაში“ თამაში.

მან ექვსი სეზონი გაატარა „რივერ პლატაში“ და ამ ხნის განმავლობაში ეს კლუბი ორჯერ გახდა ჩემპიონი.

მედიცინის კოლეჯისადმი სანქ-პაულის 1949 წელს მან ტოხანი ჩასცეს არგენტინელ ფეხბურთის, ერთი სეზონის მანძილზე მათ დაიბინავეს ყველა გამოჩენილი არგენტინელი ისტატი, მათ შორის და სტეფანოც. რომელმაც „მილიონარიში“ გაატარა თხის სეზონი. ამ ხნის განმავლობაში „მილიონარიში“ სამჯერ იყო ჩემპიონი, ხოლო და სტეფანო ყველაზე უფრო შეეცვალი თავდასხმელი ქალდის მფლობელი.

1953 წელს „მილიონარიოსი“ გასტროლებზე ჩაედო ესპანეთში, სადაც და სტეფანოს თამაშმა ნამდვილი სენსაცია მოახდინა. ეერთპელ გაზეთები ბას „შეუდარებელ ცენტრფორვარდად“ და „გენიალურ ფეხბურთელად“ უწოდებდნენ, კლუბებს შორის ნამდვილი ბრძოლა იყო გამოთქვა და სტეფანოს ხელში ჩასაგდებად. „მადრიდის „რეალმა“ და ბარსელონამ“. ორივე თამაშის შემდეგ „ბარსელონას“ დიდ ფასად დაუთმო თავისი ღირებული ფეხბურთელი, სადაც იგი მცირე ხნის განმავლობაში თამაშობდა, ხოლო შემდეგ აღმოაჩინა „რეალის“ მატრონმა ს. ბარნაბეუმ და დაისაკუთრა კიდეც არგენტინელი.

ამ დღიდან „რეალი“ ევროპული კლუბი გახდა, ევროპის ჩემპიონების ტიტულ ჯვარედინზე შეება თითქმის მთელი, მრავალჯერ გახდა ესპანეთის ჩემპიონი და თასის მფლობელი.

„მსოფლიოში მრავალი გამოჩენილი ფეხბურთელია, მაგრამ მათ თამაშს თუ შევადარებთ 10-ბალიან სისტემით იქ ელექტრონის მიხედვით, რომლებსაც „ფეხბურთი შეფასა, პირველი ადგილი და სტეფანოს ეკუთვნის. — ასე ახასიათებს ესპანელი ფეხბურთელი რიმონ კომა. — მე მას 10 ბალს ვაკუთვნებ კარის დარტყმისათვის, რეას დრიბლინგისათვის, შეღის თავით თამაშისათვის, და ბოლს თამაშში ორიენტაციისა და მოედნის ხედვისათვის“.

საფეხბურთო კარიერის დამთავრების შემდეგ და სტეფანო ახლობს თავისი ოჯახით (მას ოთხი შვილი ჰყავს) არგენტინაში დაბრუნდას. ბას არ სურს ფეხბურთის მწვრთნელი გახდეს, რადგან ეს მას აზარი „მეტად მძიმე და უსიამოვნო პროფესიაა“. და სტეფანოს განცხადებით, იგი მიზანადეს თავის წინააღმდეგ და სოფლის მეურნეობას მოეკიდება.

გ. ბაბრაკელი

სურათზე: ა. დი სტეფანო (არჩენილ) და რ. კომა.

დღეს გადამწყვეტი მატჩია

დღეს, 1 მაისს სოფიაში შეხვდება ოლიმპიური შესარჩევი მატჩი ფეხბურთში, რომელსაც ენდა გადწყვეტის საათის, თუ ვინ მოიპოვებს რომის ფინალურ ტურნირში მონაწილეობის უფლებას ევროპის ზონის III ჯგუფიდან.

ამ ჯგუფის შემადგენლობა ასეთია: სსრ კავშირი, ბულგარეთი, რუმინეთი. სამივთა ფეხბურთელებმა თითო მატჩი ორჯერ დაამთავრეს. ბულგარელებმა (1:1) და რუმინელებმა (0:0), ერთმანეთ გაიმარჯვეს რუმინელთან (2:0) და ერთხელაც დამარცხეს სოფიაში ბულგარელის ნაკრებთან (0:1).

ამრიგად, ორი ძლიერი სოფიაში ჩამოვიდა ნაკრებთან დიდი მზადებით. ჩვენ ნოემბრის მატჩს ბულგარელები რუმინელთან და მეორე მატჩს რუმინელები ბულგარელებთან. შორის. იგი მოიგეს რუმინელებმა (1:0) და გათამაშების ცხრილზე ასეთი სახე მიიღო.

	ო.	მ.	ფ.	წ.	ხ. ქ.
სსრ კავშირი	4	2	2	1	5:2 4
ბულგარეთი	3	1	1	1	2:2 3
რუმინეთი	3	1	1	1	1:2 3

დღევანდელ მატჩში გამარჯვება უთუოდაგარი ფეხბურთის გარეშე მიიღებს ერსას, რომ ფინალურ თამაშებში მონაწილეობისათვის. თუ მატჩი დამთავრდა ფრედ, უპირატესობას ღებულობს სსრ კავშირის გუნდი, რომელსაც გატანილი და მიღებული ბურთების უკეთესი შეფარდება აქვს.

უნდა ითქვას, რომ ბულგარელი ფეხბურთელები საუკეთესო ფორმაში იმყოფებიან. რამდენიმე კვირის წინ მათ სწარმატებით ჩაატარეს ბულგარეთის ნაკრების ძლევამოსილ გუნდთან — „ლოკომოტივთან“ (ეს სწორედ ის გუნდია, რომელმაც გასული წლის შემოდგომაზე რიგით-ორჯერ დაამარცხა მოსკოვის „სპარტაკი“ ანგარიშით 3:0). უცხოელის პრესა აღნიშნავს ბულგარელთა საიარ ტექნიკურ ტრიუმფს (მოსკოვი 16 ზ. ვერსია № 10 და 16). მაგრამ ზემოთქმულმა, რომ ისინი თამაშობენ უნეკეულად ნელ ტემპში, იშვიათად ტრანსფერებენ კარში და საშუალებას აძლევდნენ მოწინააღმდეგე დიდხან გამოუსწორებინა მდგომარეობა.

რაც შეეხება ბულგარელებს, მათ ბრწყინვალედ ჩაატარეს მატჩი. გუნდი განსაკუთრებით გამორჩეულ მარკვეზა გარეშანი დიდი, ფართოვე კოლეჯი და ორიგინალური.

პირველი ბერთი „ლოკომოტივის“ მკვარე მარტის გიტანა მე-12 წუთზე. სამოდე წუთის შემდეგ ბრაზილიელებმა კვლავ ცენტრალურ დაიწყეს თამაში. სულ მალე კარში გატანილ იქნა 6 „ბერალი“ ბერთი (3 დიდი, 2 კოლეჯის, 1 ორინალური). ასეთი დამთავრება „ლოკომოტივის“ არ ახსოვს.

„ლოკომოტივის“ მარტე მატჩში „ლუსკოთან“, რომელიც დამთავრა ფრედ — 1:1.

„ზღვაში“ ჩაეშვა ნავი

1000 მეტრზე რბილაში (ბ. ფლენტი, ფ. ჩლიანე, ი. ოთარაშვილი, გ. ჭყონიანე), რომლებმაც მოწინააღმდეგეებს პრაქტიკულად გაუსწრეს 500 მეტრზე ა. ბარსეგოვი („შრ. რეზერვები“), 1.000 და 10.000 მეტრზე — სპორტ. ოსტატი ა. ბოლეში ა. ბატკაზე. ორაგვიანის ბიგრილი რეგორც 1000, ისე 10.000 მეტრზე — „ბურევესტნიკის“ I გუნდის წარმომადგენლებმა ე. ჩხეიძემ და ე. კობაროვმა. ერთადერთ ქალიშვილ 1000 და 10.000-მეტრიანი ლიტანცია მოიგო სპორტ. ოსტატმა ნ. რახმანოვამ („ბურევესტნიკი“). ორაგვიანის ქალიშვილ 1000-მეტრიან დისტანციაზე პირველები იყვნენ „ბურევესტნიკის“ I გუნდის წევრები: ლ. ცოტაძე და ა. ფხაზაძე.

გუნდური პირველი ადგილი დიდი უპირატესობით მოიგო „ბურევესტნიკის“ I გუნდმა, მეორე ადგილზე გამოვიდა „ბურევესტნიკის“ მე-2 გუნდი (ვეტერანების წევრობელი ნ. ჩხაიძე) მესამე ადგილი წილად ხვდა არმიელთა ტეხილს.

ა. ბაბიშვილი

რედაქტორი ი. უგულავა.

ბორის სტალინის ხიდი.
ფოტო ა. ადამიანისა.

„დინამოს“ სტადიონი
2 მაისს
ფეხბურთი
საკავშირო პირველობა „ბ“ კლასის ჯგუფებისათვის
„ჭრიქალი“ (მინსკი) — „ლოკომოტივი“ (თბილისი)
დასაწყისი 15 საათზე.

2 მაისს დღისით
ცხენოსნობა
დერბი
დღე
დასაწყისი 13 საათზე.

გაზეთი გამოდის სამშაბათობით, ხუთშაბათობით და კვირაობით. რედაქციის მისამართი: თბილისი, ეხლანდის დადმარი № 12. დეპეშებისათვის, თბილისი, „ლელო“, ტელეფონები: რედაქტორის — 8-99-83, პასუხისმგებელი მდივნის და განყოფილებების — 8-99-84, განმეორების — 8-91-06.

საქართველოს კპ ცენტრალური კომიტეტის გამომცემლობის პოლიგრაფიული კომბინატი „კომუნისტი“, თბილისი, ლენინის ქ. № 14.

უე 02524