ბიჭვინთის ფუთილწყლა სანიჟაურო ტბის

11 ივნისს ბიჭვინთის ტურისტული ბაზის ტურისტებმა სტუმრად მიიწვიეს ამხ. ნ. ს. ხრუშჩოვი, რომელიც ამჟამად ხანმოკლე შვებულებაში იმყოფება. ნიკიტა სერგის ძემ სიამოვნებით მიიღო მოწვევა. მასთან ერთად ტურისტებმა ესწრებენ პ. ა. სუსლოვი და ქ. ე. ფურცევლაც.

ჩვენს სტუმრებს გულთბილი ტაშით შეხვდნენ ტურისტები. რომლებიც სპორტულ ბაზაში ისვენებენ, და მიჰვითონს შეხვედრებით.

ავიზიანი ტურისტი კოლია ჭკადუა დაბინავდება ბანჯოიც შეურხა ბაზაში, გაღვიძათ ნიშანი „ხსნ კავშირის ტურისტი“.

შემდეგ ნ. ს. ხრუშჩოვი, მ. ა. სუსლოვი და ქ. ე. ფირცხულავა დაესწრნენ ტურისტების მხიარულ და ხალისიან თვითმოქმედ კონცერტს.

ცეკვები, ჭარიული, ძველი რუსული სიმღერები, საბჭოთა კავშირის ხალხთა ცეკვები — ყველაფერი ეს მკაფიოდ ასახავდა ტურისტთა დიდი კოლექტივის ხასიათს, ღიაკრთობა იმაზე, რომ ჯ ზეკრებილან ჩვენს ქვეყანაში მოსახლე ბევრი ხალხის წარმომადგენელები.

ნ. ს. ხრუშჩოვმა, მ. ა. სუსლოვმა და ქ. ე. ფირცხულავამ მხურვალე მადლობა გადაუხადეს ტურისტებს მიპატიჟებისათვის, მხიარული კონცერტისათვის და უსურვეს მათ წარმატებები სწავლაში, შრომაში და ხირად ცხოვრებაში.

მ. ბოგვინიას 15 სექვენციამდე აკლს ვაღი

სპორტული სამყარო მოუთმენლად მოელის მ. ტალის და მ. ბოგვინიას მატჩ-რევანშს. საერთო აზრით, რომ ჩვენი დროის ამ ორი უდიდესი მოჭიდაობის განმეორებითი შეხვედრა უფრო შეუპოვარი და მომხიბლელი იქნება.

საერთაშორისო საჭიდაო ფედერაციის გადაწყვეტილებით მ. ბოგვინიას უფლება აქვს გამოწვეოს მ. ტალი მატჩ-რევანშში. მაგრამ მ. ბოგვინიამ მსოფლიო ჩემპიონის გამოწვევა ცოტა გვიან გააკეთა. ამ დროისათვის ტალი 24 წლის გახდა. ის ამ ასაკში ბევრად ძლიერი იყო, ვიდრე ახლა. ამიტომ ბოგვინიას ძნელი გაუწევს ტალის ამჟამინდელ ფიზიკურ შეპირებას.

მაგრამ, როგორც ჩანს, საჭიდაო ფედერაციის გუნდის წევრებს ფიზიკისათვის საკმაო რაოდენობით შეუთანხათ „საწვავი“ — მძლავრი ბიძგი კვლავ გაუძრავენ წინ და გამარჯვეს, ისინი უძლიერესნი აღმოჩნდნენ ფინალურ შეხვედრებში.

ჩვენი რესპუბლიკის კოლექტივს კიდევ ერთი პირველი ადგილი მოუტანეს ქალაქა ოთხმოსაწყვილნი გასაწყლული (ვასილიკა). მათ საკმაოდ ჩაბრძოლეს ფაზებთან, ბაქრიაძისა და მოლდავეთის კოლექტივები. საბჭოეროდ ერთ დროს წყვილ მოსაწყვილეთა შეხვედრებში საქართველოს სპორტსმენებმა ხელდახელ გიიწყეს ამჟამინ უპირატესობა. პირველში გაიმარჯვა ა. იასონის (ვასაბეთი), რომელმაც ამჟამინ 5:12,9 და 2 წამით აჯობა ზ. ჯოჯუაძეს (საქართველოს), ხოლო მეორეში ლ. ხეცურაძემ და მოსაწყვილეთა შეხვედრაში. ჩვენი რესპუბლიკის სპორტსმენებმა მოიპოვეს პირველი ადგილი გუნდურ ჩათვლაში. ბაქრიაძის გუნდი მეორე ადგილით დაბრუნდა ბაქოდან. მან ბრინჯაოს მედალი მოიპოვა.

მეორე ზონალურიც მოგებულია

ოსტი რესპუბლიკის საავადმყო ნიჩიოსანთა საკავშირო ზონალური შეჯიბრებები

დ. კილასონიძე ზედ ფინიშზე გაბაჯრის გამარჯვება ბაქრიაძისა ნიჩბოსპორტში მოლდავეთის ნიჩბოსპორტის ასოციაციის ორგანიზაციით ბაქოში ჩატარდა ნიჩბოსპორტსმენთა საკავშირო ზონალური შეჯიბრებები. ამ შეჯიბრებებში მონაწილეობა მიიღეს ნიჩბოსპორტსმენებმა ბაქოდან, ტბილისიდან, ერევნიდან და ქ. ბათუმიდან.

ამ შეჯიბრებების პროგრამაში შედიოდა ოთხთვიანი ნიჩბოსპორტსმენთა ექიპაჟების ერთთვიანი ნიჩბოსპორტსმენთა ექიპაჟების ორთვიანი ნიჩბოსპორტსმენთა ექიპაჟების ოთხთვიანი ნიჩბოსპორტსმენთა ექიპაჟების ორთვიანი ნიჩბოსპორტსმენთა ექიპაჟების ერთ

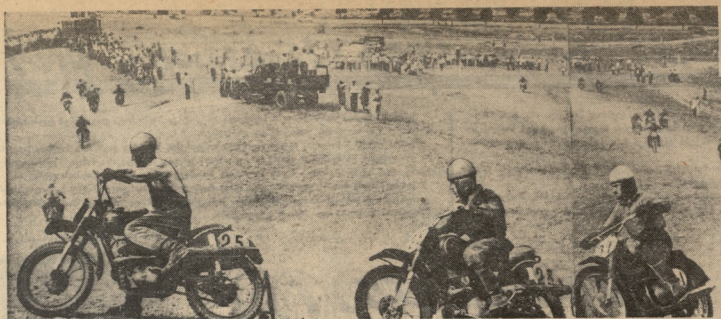

გასულ კვირას ტუსაობდნენ გამარჯვებისათვის მოტოკროსში. ხუთშაბათს: ტურნირის ერთ-ერთი მონაწილე.

საქალაქო სპარტაკიადა

თბილისის წარმომება-დაწესებულებათა და სწავლებითობათა ფიზკულტურული კოლექტივების სპორტსმენების კვირა დილ სპორტულ ზეიმად გადაიქცა. 26 ივნისის ხან. რაიონის სტადიონზე სხვიდან გაიხსნა პრიფკავშირთა III საქალაქო სპარტაკიადა.

სპარტაკიადის მონაწილე ფიზკულტურული კოლექტივები დაფიქსირდნენ. პირველ ჯგუფში თვითეული თბილისის უდიდეს საწარმოთა 11 კოლექტივი. მეორე ჯგუფში შედის 10 წარმოება-დაწესებულება, ხოლო მესამეში — 29.

სპარტაკიადის საბჭომ ნაწილის შედეგად დაწესო შეკიბრების მძღოლობანაში. შეკიბრება დაწესო და მაშინვე ირკვა თავი ნაკლოვანებებმა. პირველი, რაშაც საგრძნობლად შეშფოთა პირველობისთვის პრძოლის დაიწყებისთანა, შეკიბრების მოწყობილთა გამოცდილებათა ეყო. ოქმებში შეტანილ მონაწილეთა შორიდან ერთი მესამედი დიდი ბრალის ტარტნე. ასეთი ხასიათის ატარებდა გორტეი ნაირობაშეიძლება და ქასპელი ბერიაშვილის. ორთაბრძოლა, რასთვისაც ორივეს დამარცხება მიეკუთვნა. ქვეყნიბე წონაში მაყურებლები დიდი ინტერესით ელოდნენ გორტეი და. ბერიაშვილის გამოსვლას, მისთვის ჩვეული მოხერხებით ჯიდაობის. სინანულით უნდა აღინიშნოს, რომ, მართალია, დ. ბერიაშვილმა კვლავ მოიპოვა ეძლიერესის სახელი, მაგრამ არც თუ დადად გაეწიებია მაყურებელი, ეს შენიშვნა გამოწვეული იყო იმით, რომ ბატონმა ბერიაშვილმა ძალიან ადვილად მოიპოვა გამარჯვება ა. ნოეოგორაშვილის მიმართ. არანაკლები სერიოზი წარმოადგა თავისუფრ მაყურებელს, რაც დაიწყო შეკიბრებები 400 მეტრზე. რბენაში ქალთა შორის. ტრასპორტის მთავარი სამმართველოს წარმომადგენელი ლ. სეხნაძე და სალეპაციო დესის სპორტსმენი ვ. თეთრაძე გამარჯვება წილად ხვდა სეხნაძეს. ეერც წინააწარ გარანტიებში და ვერც ფინალში ვერც ერთმა მძღოლობამ ვერ ახერხა სათანადო პოთხოვნა.

სანიტრესო ბრძოლა გაიმართა პირველობისათვის 100 მეტრზე რბენაში ქალთა შორის. აქ გამარჯვა ა. ბეგლაძემ — 10,9, ხოლო მეექვსე 26 ოქმისის სპორტობის რაიონის ფიზკულტურულ კოლექტივ „ენისეი“ გამოვის.

400 მეტრზე რბენაში ვიღაცამ სასურველ შედეგს „ისანის“ წარმომადგენელმა ა. ნოეოგორაშვილმა მიაღწია. არანაკლები სერიოზი წარმოადგა თავისუფრ მაყურებელს, რაც დაიწყო შეკიბრება 400 მეტრზე რბენაში ქალთა შორის. ტრასპორტის მთავარი სამმართველოს სპორტსმენ ტ. ტატიაშვილს არ გაჰკრებია პირველი ადგილის დაკავება, ვინაიდან ამ დისტანციაზე მხოლოდ ის გამოვიდა სტარტზე.

სამძღვრე მბრძოლველი ჯგუფი სიდან შეკიბრებაში ხვთის ისეთი მონაწილეობა. ბ. გორაბაშვილი (საელმავლო დეპო) ბრძოლობაში ვერ გადალახა. დანარჩენი 4 მონაწილიდან უკეთესი შედეგი (160 სმ) ხორცკომბინატის წარმომადგენელ გ. ჯაჯუას ჰქონდა. ბირთვის მკვრივობამ უძლიერესი აღმოჩნდა სავლეთო დესის წარმომადგენელი ო. გიშაძე.

ამ დღის ყველაზე სანტრესო შეკიბრებას წარმომადგენდა ვაკის ეტაფეტა 4×100 მეტრზე. ტრასპორტის მთავარი სამმართველოს გუნდმა (ეტაფეტე, კორნეევი, სეხნაძინაძი, შაფეტაშვილი) ყველა ეტაპი თანაბარი სიძლიერით გაიარა და პირველი ადგილი გაიმარჯვა.

გუნდურ ჩათვლაში I ჯგუფში დაწინაურდა ფიზკულტურული კოლექტივი „ისანი“, მეორე ჯგუფში შინ მოვიდა ხორცკომბინატის მძღოლობები. წარმატებით მიმდინარეობს. შეკიბრების მიგიღის ჩვენი ბერიშვილი, ფრენბურთში, კალათბერთში...

ა. ბარნოვი

ჯაგუკთა შორის

დამთავრდა თბილისის პირად-გუნდური პირველობა ჭიდაობა სამბოში ჯაგუკთა შორის. შეკიბრება ატარებდა მეტად მწვავე და დაძაბულ ხასიათს. ამდენჯერმე მოჭიდავეებმა გამოკლებეს ცარე. მოშველიან. წონით კატეგორიების მიხედვით დაფიქსირდნენ ჩემპიონები გახდნენ: ო. ოქრიძეული, ლ. ლაბარიშვილი, ლ. ლაბარიშვილი, ლ. ლაბარიშვილი

ლიგა

მდგომარეობა 16 ივნისისთვის
11 ჯგუფიდან

	ი.	მ.	ფ.	ჭ.	ქ.
ცსკა	11	8	1	2	24:7	17
„სპარტაკი“	11	7	1	3	22:6	15
„მეცალაუსი“	11	7	1	3	14:10	15
„დინამო“	11	6	2	3	23:14	15
„ლოკომოტივი“	11	7	1	3	16:14	15
„ავტომობილი“	11	5	4	2	19:14	14
„მაზტორი“	11	5	3	3	14:19	9
„ტრ. ბოლეტი“	10	2	2	6	11:16	6
„ტორპედო“	11	2	2	7	7:18	6
„წითელი“	11	1	2	8	8:24	4
„სპარტაკი“	3.	11	1	2	8	4:20

* * *

შინსახ. 14 ივნისი. ადგილობრივი „ველოსპორტი“ მთავარ ჯრის პირველ მატჩში შეიჭედა მოსკოვის „სპარტაკის“.

მატჩი მთავრ „სპარტაკი“ ანგარიშით 2:0.

საქართველოს პირველობა

მდგომარეობა 16 ივნისისთვის
I ჯგუფიდან

	ი.	მ.	ფ.	ჭ.	ქ.
„მეჩატე“					
ტყიბული	9	6	3	0	26:6	15
„გუნია“					
ლანჩხუთი	9	7	1	1	25:8	15
ს ტ					
ობილისი	10	7	0	3	23:6	14
„შუქურა“					
ჯოხეთელი	9	4	3	2	11:9	11
ფ. ინ.					
ობილისი	7	4	1	2	14:11	9
„ლოკომოტივი“					
სანტრედია	8	4	1	3	13:14	9
„ცოცხალა“					
ხიში	10	3	2	5	10:17	8
„ფეიკარი“					
წყალტუბე	8	2	3	3	14:8	7
„ვანოდანი“					
ცხალია	7	3	1	3	8:12	7
„დინამო“					
ჭყონდი	8	2	2	5	9:13	7
„ჭიათურა“					
რუსთავი	9	2	1	6	10:19	5
„მაშინა“					
ჩოხატაური	9	2	1	6	7:19	5
„ლოკომოტივი“					
ოლეული	9	1	0	8	12:37	2

* * *

მდგომარეობა 16 ივნისისთვის
II ჯგუფიდან

	ი.	მ.	ფ.	ჭ.	ქ.
„ფეიკარი“					
ქუთაისი	9	8	1	0	14:5	17
„სინათლე“					
ობილისი	8	6	2	0	18:5	14
„წენისწყალი“					
ახალციხე	9	5	2	2	16:7	12
„დინამო“					
სოხუმი	9	5	1	3	16:10	11
„ისანი“					
ობილისი	9	4	2	3	18:9	10
„სინარული“					
ბათომი	9	4	2	3	14:12	10
„ვანოდანი“					
ბათომი	9	4	2	3	10:9	10
„ცოცხალი“					
ფოთი	9	2	3	4	11:10	9
„სპარტაკი“					
სტალინი	9	4	0	5	8:12	8
„ლილი“					
გორი	10	3	1	6	13:22	7
„ოცეში“					
ზუგდიდი	9	2	2	5	13:16	6
„მაღარიელი“					
ჭიათურა	10	2	0	8	15:32	4
„ბუმეფხანკი“					
ობილისი	9	0	0	9	4:21	0

ბურთ ისლანდიაში

ჩვენი ქვეყნის ჩემპიონობა ფეხბურთში მოსკოვის „დინამომ“ ოლიმპიური საერთაშორისო ამხანაგური მატჩები ისლანდიაში. სამხრეთ დასავლეთ ისლანდიის ნაკრებზე გამართულების შემდეგ, მოსკოველები ამ რეკრეაციაში გამართეს ორი მატჩი. ჯერ ანგარიშით 6:0 მოიგეს ქვეყნის არაერთგზის ჩემპიონის „ტორ“-ის ხიში შემდეგ 9 ბურთი გაიტანეს „ფრანგის“ კარში. ამჯერად, ნორვეგიელებმა მოიგეს სამეგე შეხვედრა ანგარიშით 18:0 და დაბრუნდნენ სამშობლოში.

გაიმართა ფეხბურთში საქართველოს პირველობის გათამაშების IX ტურის შეხვედრები პირველი ჯგუფის გუნდებისათვის. მოგვყავს შეხვედრათა შედეგები:

I ჯგუფიდან

ლანჩხუთის ადგილობრივება „გუნიამ“ დაამარცხა წყალტუბის „ფეიკარი“ — 1:0. ხიშის „ყოლხიდამ“ თავის მინდორზე მიიღო ცხალაის „გამთაოდან“, ანგარიში გახსნეს შეხვედრის მეორე ნახევარში ცხალაელებმა, შემდგომში გენდეპი თითოთითი ბურთი გატანეს ერთმანეთის კარში. მატჩს საბოლოო შედეგი — 2:1 „გამთაოდის“ სასარგებლოდ. საბრძოლო რკინიგზელები დაამარცხეს თბილისის სკიფის წარმომდგენელები — 2:1, ჩოხატაურში ადგილობრივმა „ბაზმარიმ“ დამარცხება განიცადა რუსთავის „ქიმიკოსთან“ — 0:1. მორიგი გამარჯვება მოიპოვა ტყიბულის „შუბატმა“, ამჯერად მან დაამარცხა თბილისის სკა — 1:0. თუმცა ორ თამაშობდენ ადგილობრივი „ლოკომოტივის“ და ჭიათურის „მაღაროელის“ შეხვედრაში ორჯერ — 1:1. მატჩის სახელით შედეგი — 2:2. თბილისში სკიფის და ჩოხატაურის „ბაზმარის“ გუნდების 141 ყილოგრამი ამუკი და სანქონგეთის რკინიგზი ფიდერაციონის, ფეკი რკინიგზი 140 კილოგრამი ა. ბაზმარის ეკუთვნოდა. საგოგონი იყო ის, რომ რკინიგზის დამარცხების დროს, ამ წონის „წეკით“ როგორც ეს, ისე ჩემს ამხანაგებსაც შეხვედრებში ადვილად მოგვევედნა. ზოგიერთმა უფროსმა ამხანაგმა მირჩია, რომ მეცადნე 145 კილოგრამის ავკა. მაგრამ ამ წონის არა თუ საკუთარეულში, არამედ საბჭოთა კავშირშიც თითო ოროლა ატლეტი იქ სძლევდა. მე თანხმობა გამოუცხადე. გავეგე დასასუქებელად და უკანასკნელ ძალებს მოსაკრებად.

მალე დარბაზში გამომხმაბის, გამომცხადეს, რომ ზეტანგება 145 კილოგრამიან და მომეცეს უფლება ზეტანგასან მისელის. მაყურებელი ჯერ ახმაურდა, შემდეგ თანდათან დაწყნარდა და დაინტერესდა თუ რა შედეგი მოჰყვებოდა ჩემს ცდას.

ამ შეჯიბრებაზე ასის ტ ე ნ ტ ი ან მეტიანები ახალგაზრდა ზეტანგისტი მამამთავრეული, რომელიც ასალისების დიდი მოყვარული იყო, სიმპონის ყურას გულგრილად ვერ ეუურებდა, ტანვეება, ცქერიდა წყვდებოდა.

ეი ასისტენტებმა ზეტანგაზე აწიეს 145 კილოგრამი. გაისწორეს ზეკ ფიცარნაგზე, დასხდნენ მიკუთვნილ სკამებზე და სულგანაბული ეუურებნენ ჩემს მოძრაობას.

დარბაზში სიწყნე ჩამოვარდა, ყველა ცქერად იყო გადაქცეული და ცდილებდა არაფერი არ შეეშალოთ ხელი ზეტანგის. ეე ზეტანგა მუხლამდე ავიეზე, შემდეგ წელით და მკლავებით ამოვკიდე, ღელეს სიწყნეთით შევარდა ჭერი. ორკესტრმა ეიმღერა ეროვნული ეიმღერა. სიმპონე გულზე გამაკრებული ვიგრიალე, თავდაეუე ნელ-ნელა და გამეშვა. ეიწყო ტაეი და ეიმეორებდა ეუნებაც ეუნებიანთეკენ, რათა თავს ეუეთ ამეარა სიმპონე. მაყურებელმა ეუძახა ისეთი სიკეთე ატეხა, რომ ჭერი ზანზარებდა. ეემთ ეუეთაღებები გამშეფებული სიეილი გრძელდებოდა, ძალა მოგერთვოდა, ავკარი კიდე თავს ეუეთ, მაგრამ ეულის ზეეთ მაგრამ ეულის ზეეთ ბრაეაში მოდონა ფიცარნაგზე. მოეიხედე და თან ეუნდავე. ასისტენტი მამამთავრისეული გამზეურთეული ადგია იატაკზე. შემდეგ გვივაე: რაღაცაე მე ზეტანგა ჩეკრალის მეეიტანე, იგი ავკავა ჩემს მოძრაობას, ეულ ეუან გადაიკნია, თავი ეერ ეეიმაგრა და სკამიდან გადავარდა...

ასე „შეიძლება“ ხელი ახალი რეკორდის დამკვიდრებით თავგეეუდეთ ასისტენტმა.

ი. ველოსპედი,
სპორტის ოსტატი.

მატჩები საქართველოს პირველობაზე

II ჯგუფიდან

გათამაშების ლიგებში, ქუთაისის „ისრეთან“ მოსკოვი მოიგე ჯგუფის ფოთის „განთიადზე“ — 1:0. ქიათურის „მაღაროელები“ დამარცხა თბილისის „მერეკუტხელი“ — 2:1. გორში ერთმანეთს შეხვდნენ ადგილობრივი „დილა“ და ახალციხის „მეშახტე“, გამარჯვეს სტუმრებმა — 2:0. ბათუმის „განთიადმა“ დამარცხება განიცადა თბილისის „სინათლესაგან“ — 0:3. ბათომის „ინტელის“ თავს მოეღნენ მიიღო სტალინის „სპარტაკი“. მასპინძლებმა ყოველ ტაიმში ეეიმეხეს თითო ბურთი და მოიპოვეს ეეი ქულა. ბათომელებმა ეეიმეხეს თითო ბურთი და გაანაწილეს ქულები. ფოთში ადგილობრივმა „ისანმა“ თავის მინდორზე „ეოლიონი“, ატჩი მოიგეს მასპინძლებმა — 3:1.

* * *

12 ივნისს ეიმართა საქართველოს პირველობის მატჩები პირველი ჯგუფეულის გუნდებისათვის წყალტუბის „ფეიკართან“ თავის მინდორზე მიიღო ხიშის „ყოლხიდამ“. ატჩი მოიგეს ფეიკარელებმა ორჯერ — 1:1. მატჩის საბოლოო შედეგი — 2:2. თბილისის სკიფის და ჩოხატაურის „ბაზმარის“ გუნდების შეხვედრის შედეგი 1:1. მორიგი გამარჯვება მოიპოვა ტყიბულის „შუბატმა“, ამჯერად იგი თამაშობდა რესპუბლიკის ადგილობრივ „ჭიათურასთან“. სტუმრების უპირატესობა ორივე ტაიმის მანძილზე აშკარა იყო, მათ მოიგეს შეხვედრა ანგარიშით 3:0. თბილისში ადგილობრივი სკა თამაშობდა თავისის „ლოკომოტივისთან“, მასპინძლებმა მოუნახულებელ ამოგს რეკორც ტაქნიკურად, ისე ტაქტიკურად და მოიპოვეს გამარჯვება — 8:1. ქობულეთის „შუქურასა“ და ქუთაისის „ლინამოს“ შეხვედრის ანგარიში 2:2.

* * *

მეორე ქვეკვეუის გუნდების შეხვედრებსა ასეთი შედეგები მოეეეს: ფოთში ადგილობრივმა „ფაროვამ“ მიიღო გორის „დილა“. შეხვედრა ალინდა ორცხრიალი ორიენტირებით და დამთავრდა ფრედ — 2:2. ახალციხის „მეშახტემ“ თავის მოედანზე მიიღო ბათუმის „განთიადი“. თამაში ბუდედ დამთავრდა ორჯერ ნულ-ნული. მატჩი გუნდებმა პირველ ნახევარში ვერ გაარკვიეს ანგარიში. მეორე ტაიმში ახალციხელებმა ეეიგეს 1:1. მორიგი გამარჯვება მოიპოვა ტყიბულის „შუბატმა“, ამჯერად მან თამაშობდა რესპუბლიკის ადგილობრივ „ჭიათურასთან“. სტუმრების უპირატესობა ორივე ტაიმის მანძილზე აშკარა იყო.

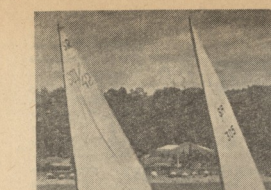

სურათზე: ავტორანი ნავები სოხუმის ყურეში.

ფოტო ვ. სემიონოვისა.

მათ უკვე მოიარეს 11 ქვეყანა

უკვე მეორე წელია გრძელდება გემთმფლობელი ჩეხი ინჟინრების ორი გაზხელების და მოხალისე ზღვაოსნის მოგზაურობა. მათ განზრახული აქვთ ხუთი წლის მანძილზე ავტომანქანა «ტატრით» მოიარონ ევროპის, აზიისა და წყნარი ოკეანეს 30-მდე ქვეყანა. ამჟამად გემთმფლობელთა ეროვდ არიან ექვსი რიგების ტატ და მეექვსე ნაკლი ოღონდ ხალეზი. ექსპედიცია შესანიშნავად აღჭურვილი.

— ჩვენი მთავარი ამოცანაა, — განაცხადა გაზხელამ, — ყველა საშუალებით გავემგზავრით ჩეხოსლოვაკელი ხალხის ცოდნა სხვა ქვეყნების შესახებ.

ამჟამად მოგზაურებს ყველაზე ძნელი შრომა აქვთ, რადგანაც ზოგიერთ სახელმწიფოში ტატრათვალი დაკვეშრებულა. მოგზაურები იღებენ ფოტოსურათებს, კინოფილმებს, ადგილებენ მცენარეთა კოლექციებს, წერენ რეპორტაჟებს მსოფლიოს სხვადასხვა ქვეყნების რადიოსა და გაზეთებისათვის, «ავტოტურისტული ხალხის ეროვნული ფედერაციის» მიერ გაცემული სპეციალური ბეჭდით.

ექსპედიციის მარშრუტი დაიწყო 1959 წლის 22 აპრილიდან. ამ მოგზაურებმა ევროპის, ევრაზიის, ეგვიპტის, სუდანის, ეთიოპიის, ლიბანის, სირიის, იორდანის, ერაყისა და საბჭოთა კავშირის გზები, ახლა ისინი ინდოეთში იმყოფებიან. მოგზაურობის ყოველდღიურ რიგი ჩერდათ შეფუთვა, ბენზინის ძებნა, მაგალითად, თურქეთში «ტატრებს» კვლავაც დაუვიდნენ პოლიციელები, რომლებიც აკონტროლებენ მოგზაურების ყოველ ნაბიჯს, ხოლო ირანში შესასვლელ ვიზებს ამთო ელოდნენ ხუთი თვის მანძილზე.

ინდოეთში ყოფნის შემდეგ მოგზაურები მოელიან ნეპალს, ცეილონს, ინდონეზიას, ავსტრალიას, ახალ ზელანდიას, ანახლებენ წუნარი ლეკანტეს კენტეულს, შემდეგ კი გაივლიან ამერიკას, ჩინეთს (ტიბეტის ჩათვლით), მონღოლეთსა და კორეას, მხოლოდ 1963 წელს ისინი იქნებიან საბჭოთა ხალხის ტუმრები. პილისეთსა და კარპატების ფერფერატულ რესპუბლიკის გილეთ 1964 წელს ჩეხი მოგზაურები დაბრუნებიან სამშობლოში.

ვასტოჟვასტო

ორი ათეული წლის წინ, ყველაზე პოპულარული ჟურნალი ლიტერატურა (ამჟამად შეერთებული შტატებში) ლიტერატურული ალმანახი «სატურდეი რევიუ» გამოვიდა პირველი ნომერი. ეს ჟურნალი ლიტერატურის მოყვარულთა ფართო წრეში ცნობილი იყო მის ხელმძღვანელ რედაქტორ ნორმან ქაზინსის სახელით. ქაზინსი ამ ჟურნალის ფურცლებზე ხშირად აქვეყნებდა თავის მოსაზრებებს ამერიკის საზოგადოებრივ ცხოვრებაზე, ლიტერატურაზე, ხელოვნებაზე, მეცნიერებაზე, ფილოსოფიაზე, ისტორიაზე, ეკონომიკაზე და სხვა საკითხებზე.

ნორმან ქაზინსი ამერიკის ერთ-ერთი ყველაზე ავტორიტეტული ჟურნალისტია. ის ხელმძღვანელობდა ჟურნალ «ნეიშენს» 1942 წლიდან 1961 წლამდე. ამ ხნის განმავლობაში ჟურნალის ტირაჟი 3 ათასიდან 25 ათასამდე გაიზარდა. ქაზინსის ხელმძღვანელობით ჟურნალმა ბევრი ისეთი ავტორი აღმოაჩინა, რომელთა სახელები ამერიკის საზოგადოებრივ ცხოვრებაში დიდ როლს თამაშობენ. ასეთებია ჯონ ფიცჯერალდ კენედი, ადლაი სტივენსონი, ელეონორ რუზველტი, ალბერტ შვაიცერი და სხვები.

ქაზინსი ხშირად ეწვია საბჭოთა კავშირს. ის ორჯერ შეხვდა ნიკიტა ხრუშჩოვს, ესაუბრა მასთან საერთაშორისო საკითხებზე, ეწვია ლენინგრადს, ყირიმს, ვოლგოგრადს, ყაზანს, ალმა-ატას, ტაშკენტს, სამარყანდს, ბუხარას, ხივას, ტბილისს, ბათუმს, სოხუმს, ერევანს, ეჩმიაძინს, ლენინაკანს, ბაქოს, ქუთაისს, ზუგდიდს, ფოთს, სოხუმ