ბრწყინვალე ფიზიკოსი

საქართველოს სსრ სპორტულ საზოგადოებათა და ორგანიზაციების კავშირის და პროფკავშირთა საქართველოს რესპუბლიკური საბჭოს ორგანო

ЛЕЛО

Орган Союза спортивных обществ и организаций Грузинской ССР и Грузинского республиканского совета профсоюзов

№ 74 (1556) ◯ ხუთშაბათი, 28 ივნისი, 1960 წ. ◯ გამოდის 1931-16 წლის ◯ ფასი 30 კაპ.

რიონის სპორტული სასხლის „ასლეთი დელი სპორტის“ გორეული. ფოტო ფლტ-პრესისა.

მაღალი შედეგები სიგრძეზე ჭიდაობასა და სამჭიდაოში

მოსკოვში, ლენინის სახელობის ცენტრალურ სტადიონზე გაიმართა ჩვენი ქვეყნის უძლიერეს მძლეოსანთა შეკრების ოლიმპიური ნაკრების კანდიდატთა შესარჩევად. შეკრების პირველ დღეს დიდ წარმატებას მიაღწია ჩვენი რესპუბლიკის რეპრეზენტანტმა სოგრძევ ხტომაში რ. ჯვანაიძემ. იგი გადახტა 7,43 მეტრზე და მოიპოვა მეორე ადგილი. იგი გამარჯვებულს დ. ბონდარენკოს (ლენინგრადი) ჩამორჩა მხოლოდ 4 სმ-ით.

მეორე დღეს თავი ისახელა სპორტის ოსტატმა ვ. ჩხეიძემ. მან ე. მიხაილოვთან ორთაბრძოლაში აჯობა 15,53 ქ. მოიპოვა მეორე ადგილი და დაამყარა საქართველისა და „სპარტაკის“ ცენტრალური საბჭოს ახალი რეკორდები. გამარჯვებულის, ე. მიხაილოვის შედეგი უდრის 16,23 ქ-ს და ერთ-ერთი საუკეთესოა მსოფლიოში მიმდინარე სეზონში.

უიმბლდონის ჭურჭირი

83 წელია ტარდება უიმბლდონის საერთაშორისო ტურნირი, რომელიც ინგლისის ჩემპიონობას წარმოადგენს. ფაქტურად იგი მსოფლიო პირველობაა, რადგან ამ დიდ შეჯიბრებაში მონაწილეობა სათეს ლონდონში ცოტაბაია მსოფლიოს უძლიერესი ჭოგბერთელები.

წელსაც დიდ ტურნირში სამჭიდაო სპორტსმენების — ფმბერიელის, რიახოვისას, ლეონის, მიზერის გარდა, მონაწილეობენ ინგლისის, ჩეხოსლოვაკიის, შვეიცის, პოლონეთისა და სხვა ქვეყნების სპორტსმენები.

შეჯიბრის პირველ დღეს ლეონმა მოეგო პოლონელის ჩემპიონ გონშორეკს — 6:2, 6:3, 6:4, მიზერი დამარცხდა ჩეხოსლოვაკიის ჩემპიონ იაროსკოსთან, ფმბერიელმა შვედ ფრედელიუსთან — 6:2, 6:0.

სურათზე: საქართველოს მოსწავლეთა XII სპარტაკიადაში გამარჯვებული ქუთაისელი ვ. პაპიაშვილი, რომელმაც 100 მეტრზე რეკორდი გოგონებისათვის.

ფოტო ვ. სუხოტინისა.

ფეხბურთის მოყვარულთა საურველოდ!

24 ივნისს, 21 საათსა და 25 წუთზე მოსკოვის ხარკოვის „ავანგარდსა“ და ოდესის „დინამოს“ შეხვედრა ჭიათურის „მაღაროელს“. მასპინძლებმა მოიგეს მატჩი ანგარიშით 2:1.

ოლიმპიური ქვები

XVII ოლიმპიური თამაშების საორგანიზაციო კომიტეტი უძლიერეს ჭიდაობაში მონაწილეობის მისაღებად ათასობით სპორტსმენს მოიწვევს. ეს მოხდა აღდგომის წინა დღეებში, როდესაც რომს 40 ათასი უცხოელი და 60 ათასი იტალიელი ტურისტი ეწვია. საორგანიზაციო კომიტეტმა აღდგომის დღესასწაული ოლიმპიურ რეპეტიციად გადააქცია, რომელზეც უნდა გამოკვეთილიყო ყველასათვის საინტერესო საკითხი: შეძლებს თუ არა რომი იმ 100 ათასი ტურისტის მიღებას, რომლის ჩამოსვლა თამაშებზე გარდაუვალია. რეპეტიციის შედეგი იმედისაც მოფლინებელი აღმოჩნდა, რომ ერთ ცვირში სპორტულ სპეციალის პანიკა მოიდო.

საორგანიზაციო კომიტეტს ტურისტთა მიღება დაანდობილი ჰქონდა ფირმა „ვიაჯი ტურისტიკა“. ამ ფირმის ხელმძღვანელმა ბატონ ფრანკოლინიმ ჩამოთვალა ტურისტთა ის ჯგუფები, რომლებიც ჩამოვლენ რომში. ესენი იყვნენ: 20 ათასი სტუმარი დასავლეთიდან, ძირითადად ინგლისიდან, დანიიდან, ნორვეგიიდან და შვედეთიდან. 10 ათასი ტურისტი ესპანეთიდან, ავსტრიიდან და ბელგიიდან. 5 ათასი ტურისტი ჰოლანდიიდან, ლუქსემბურგიდან და შვეიცარიიდან. 3 ათასი ტურისტი საბერძნეთიდან, ტურციიდან და ეგვიპტიდან. 2 ათასი ტურისტი ისრაელიდან, ლიბანიდან და ირანიდან. 1 ათასი ტურისტი ინდოეთიდან, პაკისტანიდან და ინდონეზიიდან. 500 ტურისტი ავსტრალიიდან და ახალი ზელანდიიდან. 500 ტურისტი ამერიკის შეერთებული შტატებიდან. 500 ტურისტი ლათინური ამერიკის ქვეყნებიდან. 500 ტურისტი ჩრდილოეთ აფრიკიდან. 500 ტურისტი ჩრდილოეთ ევროპიდან. 500 ტურისტი ჩრდილოეთ ირლანდიიდან. 500 ტურისტი ჩრდილოეთ ირლანდიიდან. 500 ტურისტი ჩრდილოეთ ირლანდი

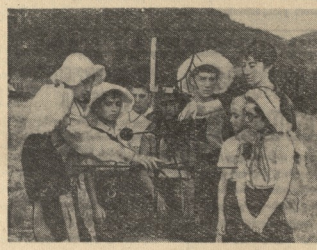

... გაზაფხულის ზარის უკანასკნელი წკრიალი — სასწავლო წლის დამთავრებისა და სახაფხულო არდადეგების დაწყების მაცნე. დღეგრძელდა საღამოები, სასკოლო წიგნები და რვეულები „შვებულებაში“ გაუშვეს მაგნეებმა, სამაგიეროდ სპორტდარბაზების მოყვარულებმა მოიკრიბეს ბურთები, ველოსიპედისტები შეუდგნენ ინციდენტის შეკეთებას, ნორჩმა ტურისტებმა გაამზეურეს ზურგჩანთები, გაიხსნეს აღუტყვრილები და გემბრიონენ ლაშქრობაში.

ამ დღისათვის უკვლაფერი მზად ჰქონდა საქართველოს განათლების სახალხოკომისარიატის საქსპედიციო-ტურისტული სადგური — ნორჩ ტურისტთა ცენტრს. 60 თხილისელმა, ძირითადად პიონერული ასაკის მოსწავლემ, გამოიქცა ვენახის პლატის ბანაკში წასვლის სურვილით.

უკან დარჩა თბილისი, გელდანაძე და მაჭახელი იმედაზრის პატარა მოჭალეებმა, შემდეგ კი მთიელი პიონერი ტურისტული ნათლობა — ფეხით გაუდგნენ გზას სანაპაო შეკრების ცენტრისაკენ.

თეორი ქუდების მწკრივი გაჰვეა ტყის ვიწრო ბილიკს და მალე წვერზე მოეცა გელდანის ჩრდილოეთით მდებარე გორაკს... გამოჩნდა თეთრი კარვების ქალაქი — ბავშვთა მომავალი საცხოვრებელი ბინები...

მაგრამ მოლოდინი არ გამართლდა. „ქალაქი“ მხოლოდ სანახევროდ იყო აშენებული — კარვები გაჩიხული, ძირითადი სანეშო უფრასების შეკრულებით. მაგრამ კეთილმოწყობის ზოგიერთი სამუშაო მაინც დაეძღვებინათ ჩომსელელთათვის. ტურისტებმა აბტიური წვრთნით მოსწრებით უკვლაფერი წესრიგში მოიყვანეს. დაწყო სანაპაო ცხოვრება შესანიშნავი ბუნებით გარსშემორტყმულ ვენახის პლატზე.

ნორჩი ტურისტების საქსპედიციო-ტურისტული სადგურის პედაგოგების მ. ერისთაოის, ლ. თუმანიშვილის, ფ. გაგოშელაშვილის მეთოდურმა ხელმძღვანელობამ შეისწავლინა კარვის გაშლას, ანიშნებინა სიფრთხილე, კოშკასის ხმარებას, ცეცხლის დანთებას, კერძის დამზადებას. ა. ვარანაშვილის ფეიქრულებით ბავშვები მორიგეობით თვითონ ამზადებენ კერძებს მოელი ბანაკისათვის.

პირველ სერიოზე აღებულებით მოიქცნენ, როცა პედაგოგ-ინსტრუქტორი ფ. გაგოშელაშვილი ბავშვებს ასწავლის ფლიუგერის დამზადებით ჭარის მიმართულების და სიძლიერის განსაზღვრას. კოლეე რამდენიმე წუთი და ტურისტები გერს ათღებენ ყველი ვენახის სამლოცველის ნანგრევებისაკენ. ამისათვის მათ უნდა გადალახონ ბარაკა ბეკე, ნაკადული. ბუჩქები, ბორკვებები. მათ საშუალება ეძლევათ გზადაგზა შეაგროვონ ძეგრებით ეგსპონატები, ნორჩმა ფოტომოყვარულებმა ფირზე აღბეჭდონ საქმიანობის სხვადასხვა მომენტები. ზედა მარჯვენა სერთაზე აღბეჭდილია პიონერთა მოლაშქრები. უკან დარჩა ბანაკი. დაბეგდეთ სერთან, როგორა საქმიანი სახეებით მიაყვებიან აღსარჩევლები ხელმძღვანელს.

საქმით სიარულის შემდეგ საჭირო გახდა შესვენება, მაგრამ პატარებს არც უფიქრიათ დასხდომა და ჩრდილსახვეის თავის შეფარება. ისინი ყველანეს შეეხვეწნენ, შეეჩვეს თოფიანებეს. ალერ, თბილისის პიონერთა სკოლის მეთაზე კლასელმა ვლადიმერ ბურჩულაძემ თავისი ნადვილი — ყველაზეძლის კონა მიპპრეველს და თანაკეთილ ნატა ბერჩულაძეს მიართვა — მერ უფრო დავშვებულებით ყველაზეში (სურ. ქვეეით, მარცხნივ).

მალე დამთავრდება პირველი ლაშქრობა, დაღლილი, მდიდარი ნებიერ წოდების მოწყობილ სამზარეულის პატარა მზარეულები რ. ფურუშაძე და ო. სეფიაშვილი. გამოცდილი ოსტატებივით ამზადებენ კერძებს მწვანილით, ცხიმით, სანელებლებით. დღეს ხომ სამოკმებე ტურისტი შეაჯორჯინს მათ გემოვნებას. ისინი ერთმანეთს ფურჩქნებენ თუ ვინ უკეთ ათოვის კერის გაშლა, ანიშნებენ მზარეულის გამოცხობა, წინააღმდეგობა დაძლევა, ცეცხლის დანთება...

ეს ღონისძიება ერთადერთი რიდია თბილისის ბავშვთა საექსკურსიო-ტურისტული სადგურის საქმიანობაში. განზრახულია ორი ქვეყნის გავრცელი უცხოენოვანისა და ტუშინის ბავშვთა შეკრებების, მსგავსი შეკრება ჩატარდება ადრე თუ მოსის ველზე. შემდეგ ხვალთან და ახვიგანაც, რაც ბავშვებს ექსკურსიო დასვენების საუკეთესო პირობებს შეუქმნის.

ო. გელაშვილი

ვაჟკაცის ჯილდო

შოპაგზებლებებით დატვირთული დაბრუნებიან ტურისტები ბანაკში. დახარჯილი ენერგიის აღსადგენად აუცილებელია მხედი. გემრიელი სადილი, ამიტომაც ასე გულმოდგინედ დატრიალებენ ბენზინის პრიმუსთან. ამიტომ არ სერი შერცხვენილები დარჩნენ თანატოლთა წინაშე.

შეკრების დასასრულს განწარდება შეგიბრების ჩატარება „ტურისტების“ სპეციალურ ნიშნის მოსაპოვებლად. ისინი ორ ნაწილად იყოფა: ერთნი ეწვევიან ბანაკის ტერიტორიაზე, მეორენი ეძებენ ნიშნებს ტყეში. ამ ნაწილის ბოლოს ორივე ჯგუფი ერთად ეწვევა ბანაკის ტერიტორიაზე.

ნიშნის მოსაპოვებლად ტურისტებმა უნდა გაიარონ ორი ტიპის ბარიერი გადალახონ, სდგება ახალი ცოლე სიები გამარჯვებულთა, დამარცხებულთა და ყველას დამთავრებულთათვის. II ტურში, მათ შორის ეწყობა ახალი. ცალე კენჭისყრა და ისევ № 1 ხელებ № 2-ს, № 3— № 4-ს და ა. შ. უკანა პარტიის დამთავრების შემდეგ სდგება ისევ ახალი სიები, სადაც ცალე არიან 2-1,5-1-0,5 და 0 ქულიანი მოჭიდრაკეები. III ტურში ისევ ყველანაირის ცალე კენჭისყრის შემდეგ 2 ქულიანები ხვდებიან ერთმანეთს, 1,5 ქულიანები ერთმანეთს და ა. შ. თე ტურნირი საჩქაროა, დასაშვებია დღეში ორი ტურის ჩატარებაც. შეიძლება გამოაშკარელდეს ტურების (უნდა ჩატარდეს არანაკლებ VIII ტურისა) ვერ გამოვლინონ ჩემპიონი, რაც იშვიათად ხდება, მაშინ უკანასკნელ ორ მებრძოლთა შორის 2 ან 4 პარტიისგან. ასეთი ტურნირების შედეგების მიხედვით შეიძლება თანრიგების მინიჭება. ო. ნინოშვილი

პასანდ კეთილი ჯ. ქავარიანის (წყალტუბოს რაიონი) შესახებ

ბავშვებისა და ახალგაზრდების ფიზიკური აღზრდის საქმეში დიდი ადგილი უჭირავს ველოსიპედის სპორტს. ამ სპორტის განვითარებაში ბოლო წლებში დიდი ნაბიჯები გადაიდგა. ამ სპორტის ერთ-ერთ ყველაზე პოპულარულ სახეობას წარმოადგენს ველოსიპედით მოგზაურობა. ამ სახეობის ორგანიზაციული ხელმძღვანელობა ეკისრება ფიზკულტურის ორგანიზაციებს.

ველოსიპედით მოგზაურობა ხელს უწყობს ბავშვებში სამშობლოს სიყვარულის აღზრდას, ეხმარება მათ ცოდნის გაღრმავებაში, ფიზიკურად ავითარებს მათ ორგანიზმს, ამაგრებს ნებისყოფას, ეჩვევა ბავშვებს ორგანიზებულად მოქმედებას, ეხმარება მათ ბუნების, ისტორიული ძეგლების, ეკონომიური ობიექტების შესწავლაში.

ველოსიპედით მოგზაურობა ბავშვებს ეხმარება ფიზიკურად განვითარდნენ, გაიმაგრონ ჯანმრთელობა, ისწავლონ ველოსიპედის ტარება, ეჩვიონ ორგანიზებულად მოქმედებას, ეხმარება მათ ბუნების, ისტორიული ძეგლების, ეკონომიური ობიექტების შესწავლაში.

ველოსიპედით მოგზაურობა ბავშვებს ეხმარება ფიზიკურად განვითარდნენ, გაიმაგრონ ჯანმრთელობა, ისწავლონ ველოსიპედის ტარება, ეჩვიონ ორგანიზებულად მოქმედებას, ეხმარება მათ ბუნების, ისტორიული ძეგლების, ეკონომიური ობიექტების შესწავლაში.

ველოსიპედით მოგზაურობა ბავშვებს ეხმარება ფიზიკურად განვითარდნენ, გაიმაგრონ ჯანმრთელობა, ისწავლონ ველოსიპედის ტარება, ეჩვიონ ორგანიზებულად მოქმედებას, ეხმარება მათ ბუნების, ისტორიული ძეგლების, ეკონომიური ობიექტების შესწავლაში.

ადვილი, მოსახერხებელი და სასარგებლო

ველოსიპედით მოგზაურობა ჩვენთვის ჭუსი, განსაკუთე დროს პიონერთა ბანაკებში ატარებენ. ისინი ამერიკულად მონაწილეობენ სპორტულ შეჯიბრებებში, იკიდებენ სპეციალ. თე სპორტის ზოგიერთ სახეობაში ჩემპიონის გამოვლინების ორი-სამი დღე უთენის, ჭიდრაქში ზოგჯერ ორი ცეიროც მცირეა. როგორ უნდა ჩატარდეს შეჯიბრება, მაგალითად, 200 პიონერის მონაწილეობით ისე, რომ არც ერთს არ დაეწყეს გული?

საქმარაც შეჯიბრებათა სისტემებს შორის არის შეკიეარული სისტემა, რომელსაც შეიძლება ერთდროულად 200, 500 და მეტ მოჭიდრაკეს მიაღებინოს მონაწილეობა და გამოავლინოს ყველაზე უძლიერესი.

როგორ ეწყობა ასეთი ტურნირი? დავუშვათ, ტურნირში მონაწილეობს 200 მოსწავლე. თამაშის წინ სდგება მონაწილეთა სიები. ეწყობა კენჭისყრა. I ტურში № 1 ხვდება № 2-ს, № 3-ზე 4-ს, № 5-ზე 6-ს და ა. შ. თეორემით თამაშობენ წინა ნომრებით, როცა დამთავრდება ყველა პარტია (ველოსიპედის სისტემით ერთ ტურში ორ შეიძლება პარტიის გადატება), სდგება ახალი ცოლე სიები გამარჯვებულთა, დამარცხებულთა და ყოიშით დამთავრებულთათვის. II ტურში, მათ შორის ეწყობა ახალი. ცალე კენჭისყრა და ისევ № 1 ხვდება № 2-ს, № 3— № 4-ს და ა. შ. უკანა პარტიის დამთავრების შემდეგ სდგება ისევ ახალი სიები, სადაც ცალე არიან 2-1,5-1-0,5 და 0 ქულიანი მოჭიდრაკეები. III ტურში ისევ ყველანაირის ცალე კენჭისყრის შემდეგ 2 ქულიანები ხვდებიან ერთმანეთს, 1,5 ქულიანები ერთმანეთს და ა. შ. თე ტურნირი საჩქაროა, დასაშვებია დღეში ორი ტურის ჩატარებაც. შეიძლება გამოაშკარელდეს ტურების (უნდა ჩატარდეს არანაკლებ VIII ტურისა) ვერ გამოვლინონ ჩემპიონი, რაც იშვიათად ხდება, მაშინ უკანასკნელ ორ მებრძოლთა შორის უნდა გაიმართოს დამატებითი მატჩი 2 ან 4 პარტიისგან. ასეთი ტურნირების შედეგების მიხედვით შეიძლება თანრიგების მინიჭება. ო. ნინოშვილი

პირველი სტუმრები

ტირი ო. ლატეი, ეკონომისტი ნ. ბეგოვა, ყვერდლოვანელი ექიმი მ. ჯღასტენი, ცრასნოთრანელი შოფერი ა. პანინი, თბილელი ოსტატი ჩ. კაპეტაძენი და სხვანი.

ტურისტებმა დაათვალიერეს სათოფლის უმეტესი გამოქვაბული, გელათის ისტორიული ძეგლები, ქალაქის ღირსშესანიშნაობანი, ეყვანენ წვალტუბოში და ა. შ.

ო. ბუხნიკი

ველო
80-ე წ. № 74 (1866)

ომხმარებული შეხვედა ახალ ტურისტულ სეზონს ქუთაისის ტურისტულ-საექსკურსიო ბაზა. შეკეთდა სასტუმროს შენობა, სამაღლი, საშხაპეები, შეიძენილია ახალი ავეჯი. ტურისტული კაბინეტი შეივსო ფოტოტექნიკით.

პირველი ტურისტები ქუთაისში ჩამოვიდნენ ჩვენი ქვეყნის სხვადასხვა ქალაქებიდან. მათ შორის ერიან ურალელი ველოტურისტები.

პროგრამის პირველ სახეობაში

რჩეულების პირველობა თანაბარძალოვან ხუთთაღიდან

21 ივნისს თბილისის მაძლიავან, სოფ. ბაგებში მიღამოებში დაიწყო საქართველოს პირველობა თანამებრძოლ ხუთნიადაგ. პირველ დღეს, როგორც წესი, სპორტმებეჯნი ერთმანეთს უმიბრძოლნენ ტურნირთანი. ტრასა გაფილად დასტრილ ადგილდებარეობაზე, რომელზეც განლაგებული იყო სტადიუმი ტიპის 15 წინააღმდეგობა.

შეჯიბრებაში სულ მონაწილეობის თბილისის 2 და ქუთაისის 1 გუნდი, რაც თავისთავად მეტყველებს სპორტის ამ სახეობის პრაქტიკულარობაზე ჩვენს რესპუბლიკაში.

ა. სპორტი ილია თბილისელმა სპორტი ოსტატმა ქ. კალმანდელმა, რომელმაც ტრასა უმეცილოდ გაიარა და ამტიგზე 1000 ქულა ჩაიწერა. ტრასაზე დახარჯული დროის მიხედვით 1000 ქულით პირველი სამი ადგილი ასე განაწილდა: პირველთანრიგისანი ზ. გვასალინა (ლისანწნაგი, რომ ამის წილით მოსკოვში „წორჩ დინამოელის" ცენტრალური სპორის პირველობაზე ზ. გვასალიან დაიყვია პირველი ადგილი და გახდა ჩემპიონი თანამებრძოლ ბეთვიდში), სპორტის ოსტატი ვ. ჩოგაძა, სპორტის ოსტატი ა. ერაგნერა.

ამჟამად მოეშზადებული იყო ქუთაისელთა ვენერი. სამმა სპორტსმენმა სიარული ჯამში სულ დააგროვა... 512 ქულა, სიდაწაც 4 ქულა უკლებლის ბაქრაძეს, 140 ქულა ალეშველს და დანარჩენი ვ. ფალიანის. ასეთი მოეშზადებული ვენერის გამოვანა რესპუბლიკის პირველობაზე არ შეშლილს ქუთაისის სპორტულ ორგანიზაციებს.

შეჯიბრება გრძელდება.

ვ. ჩოგაძე,
სპორტის ოსტატი.

სოფლის ახალგაზრდობის სპარტაკიადა

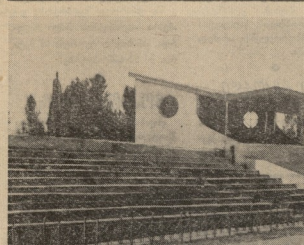

სურათზე: ფოტოს „ვოლგის" სტადიონის ხედი.
ფოტო ა. დეკანოზიშვილი.

„ინტერნაციონალე" აქეთებს ფრენ

ორალის ერთ-ერთი საუკეთესო პროფესიული საფეხბურთო კლუბი „ინტერნაციონალე" (ლენინგრადი, კარგადაც ცნობილი სახელთაწორისო ასპარეზზე. ესაა მეტად ძლიერი გუნდი, რომლის რიგებში თამაშობენ რეგორც უცხოელი შეძენილი „ეკასკლავები" (ანკეელი, სკოგლენი, ვენერის), ისე წმინდა ორალიელი საუკეთესო ფეხბურთელები (და პოკი, გეგანერი, ფერმანი, ეორსო და სხვანი).

თავიანთი პირველი მატჩი სსრ კავშირში ორალიელებმა ჩაატარეს ოდესაში, სადაც სენსაციური დამარცხება განიცადეს ადგილობრივი ნაკრებისაგან — 1:5 . გუნდის მწვრთნელმა ჯ. კაპელმ შაშინ გამაგრებით, რომ მისი ფეხბურთელები სამწინად დაიღლებენ მძიმე მგზავრობის შედეგად და სეღოც არ იყენებენ თამაშის ხასიათზე. ალბათ, ეს მართლაც ასე იყო, ვინაიდან მეორე მატჩი „ინტერნაციონალემ" ლენინგრადში ბრწყინვალედ ჩაატარა „ა" კლასის II ქვეყნეულის ერთერთ ლიდერის, ადგილობრივი „ავანგარდ"-ის წინააღმდეგ და დაამარცხა იგი ანგარიშით 4:1.

ასეთივე უმაღესი ხარისხის ფეხბურთი აჩვენეს ორალიელებმა 21 ივნისს მოსკოვში, სადაც ისინი შეხვდნენ სპარტაკის გუნდის ნაკრებს (ივანოვ ცესაროვი, მამლიონოვი, ბერეზკინი, ივანოვი, პონდელიკი, ბეზმეთნი, მესხი).

„ინტერნაციონალემ" შეტევით დაიწყო თამაში და უკვე მე-12 წუთზე მოსკოველ გასწა ანგარიში. მეორე ხანს შეძლეგ ანგარიში იყო 2:0 (ბეთით გატანა ხაბეკოვსკიდან მასიერთან).

30-ე წუთზე ორალიელთა გარშემ გაღანილ იქნა პირველი სასიცხო გოლი (პონდელენტით).

მეორე ტაიმი თითქმის მთლიანად სპარტაკა ფეხბურთელთა უპირატესობით მიმდინარეობდა, მაგრამ „ინტერნაციონალეს" გამოუვეს გაძლიერებული დაცვის ტაქტიკა და მეტოთის გატანა ვერძისე პრაქტიკად იქცა. მხოლოდ მატჩის ფინალურ წუთებზე, როცა თითქმის ყველაფერი გათავებული იყო, ოვარიას შეძლო მეორე ბურთის გატანა და მატჩი დამთავრდა ფრედ — 2:2.

საქართველოს პირველობა ფეხბურთში

II ჯგუფის თასმები

I ზონა

„სპორმა" (მოსკოვი)-„კოლხეთი" (ფთილისი) — 2:1, „ლოკომოტივი" (მაბარაული)-„ცისკრული" (ბაქო) — 1:1, „ალი" (დიდი ჯვარი)-„კოლხეთი" (ტყიბული — 1:3, „კოლხეთი" (სანქტ-პეტერბურგი)-„ჯემელი" (ლაგერი) — 1:2.

II ზონა

„სპარტაკი" (ვანე)-„ტორპედო" (ბათუმი) — 2:4, „შრომითი რეზერვები" (ორჯონიკიძე)-„სარკინა" (ბალი) — 1:1, „ონგორი" (ზუგდიდი)-ლენინის სახ. მაზრი ტრაქტორი" — 1:2, „ცისკარი" (ახალციხე)-„ლოკომოტივი" (ფოთი) — 1:0, „სპარტაკი" (ჩიათურა)-„თოკვალი" (ლანჩხუთი) — 0:0.

III ზონა

„ლოკომოტივი" (ცხინვალი)-„პიშველი" (თბილისი) — 2:0, „არაგვი" (დუშეთი)-„ტრაქტორი" (ბოლნისი) — 4:0, „ჩაშნისკირი" (მორგოში)-„ალვადგილი" (თბილისი) — 4:3, „ვანთიადი" (ცხინვალი)-„ფრთხილი" (თბილისი) — 1:2, „ამიერი" (ახალქალაქი)-„ტორპედო" (თბილისი) — წყვეტა ნაკვთული გამოუცხადებლობისათვის „ტორპედოს", „შენაწინარიანი" (ლაგერის)-„ალგეთი" (თეთრი წყარო) — 3:2.

IV ზონა

„თრიალეთი" (წალკა)-„ნარიყალა" (თბილისი) — 3:1, „კოლქეთი" (ცქერაანი)-„შენაგული" (რუსთავი) — 5:1. ახალგ. ფეხ. სკოლა (თბილისი)-„ქართლი" (ქარელი) — 3:1.

ვიმეცნიერებს—პრაქტიკა—ღირს—მეპრიზრძანებს

ტანვარჯიში, მძლეოსნობა

თბილისის სპორტულ პაზებზე გრძელდება რესპუბლიკის მოსწავლეთა XII სპარტაკიადა. ზოგიერთ სახეობაში სასხარულო შედეგებია მიღწეული

საჯარო პარტიის პარტია

ფეხბურთის ფესტივალი

ფრიდებერგში (**გერ**) მოღამეში სპორტის ახალი სახეობა — ფეხბურთით წყალზე. თამაში წარმოვიდა რვა ტაიმად თითოული 30 წუთის, ოღონდ, სადაც წყლის დონე 1 მეტრს უდრის, ყოველ გუნდს შეშდგენლობაში 4 მოთამაშე და ერთი მეკარე. ამ თამაშის ისეთი გავრცელება ჰპირი, რომ შეიქმნა 100-ზე მეტი გუნდი, რომელშიაც ერთმანეთს შორის გათამაშეს ქალაქის თასი. მაგრამ გაიმარჯვეს არა ადგილობრივი საეკიპაჟოსნის ფეხბურთელებმა, არამედ, მოცურავეებმა.

◆

მიჩი რეკორდი

საფრანგეთის ნაკრება გუნდის წევრობაში ალარიმა, რომელიც ამავე დროს თავის ქვეყნის ერთ-ერთი უძლიერესი ბადრის მცურავეა, ამას წინათ დატოვნი გამართულ შეჯიბრებაზე ვიმპორის საფრანგეთის ახალი რეკორდი. მან ბადრო ტაილენ 52 მეტრსა და 50 სანტიმეტრზე.

◆

ჯოკიოს რინგზე

ახლახანს ტოკიოში გამთამაშდა მსოფლიო ჩემპიონის წოდება კრონში მჩატე წონის მოკრივეთა — მიეწყალა შეხვედრა და ამპონელ იონეკურის ბოქსიორ ოზისაკის, რომ შეენარჩუნებინა ტიტული. ორივე ტიტული ამ ორ ბოქსიორს ერთ დროს ეკუთვნოდა. ბრძოლა ხანგრძლივი გამოდგა და მხოლოდ მეთხუთმეტე რაუნდში გამოირკვა ტიტულის ბედი. ამ რაუნდის დასაწყისში ოზისაკი ფეხზე ვეღარ წამოდგა და ნოკაუტი დაიტანა. ბრძოლა 2 საათსა და 33 წუთს გაგრძელდა.

◆

ბრიტანეთის ჩემპიონატი

ინგლისის ჩემპიონატის ფინალური შეხვედრა ჩატარდა ლონდონში, ვემბლის სტადიონზე. ფინალში ერთმანეთს შეხვდნენ ნიუკასლის „ნიუკასლ იუნაიტედი“ და ლონდონის „ტოტენჰემ ჰოტსპური“. ორივე გუნდი ამ სეზონში ინგლისის ჩემპიონატის ლიგის ფინალისტი გახდა. ნიუკასლის „ნიუკასლ იუნაიტედი“