საქართველოს სსრ სპორტულ საზოგადოებათა და ორგანიზაციების კავშირისა და პროფკავშირთა საქართველოს რესპუბლიკური საბჭოს ორგანო

ЛЕЛО

Орган Союза спортивных обществ и организаций Грузинской ССР и Грузинского республиканского совета профсоюзов

გაზეთი გამოდის 10-ჯერ თვეში.

№ 77 (1558) ◯ ხუთშაბათი, 20 ივნისი, 1950 წ. ◯ ფასი 20 კაპ.

Ред. Ком. по делам искусств при Совете Министров Грузинской ССР

ეროვნული ბიბლიოთეკა

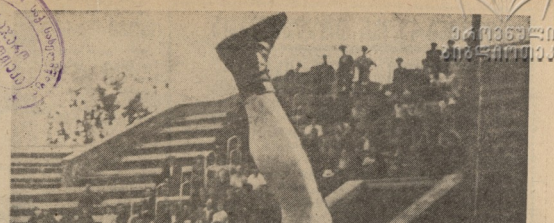

ლაპარაკობს პაბლო ნერუდა

მთელი მსოფლიო შეაშფოთა ჩილეში მომხდარმა საშინელმა მოწყობრიამ. ზარალი, რომელიც ამ ქვეყანას განიცადა, აუნაზღაურებელია. მაგრამ თითქმის არ დაზიანებული სანტ-იაგოს უდიდესი სტადიონი «ესტადიო ნასიონალი». რაღაც იღბლით, კატასტროფიდან რამდენიმე თვით ადრე, სტადიონზე ჩატარებულ იქნა საბუნებო საშუშაოები და მას გარს შემოაყარეს ანტისეისმური ბარაკველი.

ამას წინათ ცენზორის მრავალ გამოშვებაში გამოქვეყნდა ცნობილი ჩილელი პოეტის პაბლო ნერუდას საუბარი, რომელიც ამბავად ბეჭდავდნენ ამაოდაც.

მისი სიტყვებით სანტ-იაგოს სტადიონის რეკონსტრუქცია ადგილების მომატების მიზნით უკვე დრუნჩით იყო. ასეთივე საშუშაოები მიმდინარეობდა სხვა ქალაქებშიც, მაგრამ ისინი ნაჩქარევად იქნა ქცეული საშინელი მოუსაქმრის შედეგად. შეიძლება გვქონდეს დავიწყებით, შესრულების თუ არა ყველა სამუშაო, რომელიც გათვალისწინებული იყო 1952 წლისათვის, მაგრამ დარწმუნებით შეიძლება ითქვას, რომ ჩილის სპორტსმენები და მთელი ხალხი უყურებენ გაკეთებენ იმისათვის, რათა ღირსეულად დაიცვან მსოფლიოს ჩემპიონატის მონაწილეებს და სტუმრებს. ეს დიდი ბედნიერება, რომ სანტ-იაგოს სტადიონი მთელი გადარჩა.

პაბლო ნერუდამ იწვნია, რომ მსოფლიო ჩემპიონატი ჩატარდება ჩილეში. ასეთი შეხვედრები ხელს უწყობენ სპორტული კავშირების გაფართოებას. ჩვენ ვიცით, რომ ჩილეში ჩემპიონატის ჩატარების შესახებ გადაწყვეტილება მიიღეს ხალხის ნებით, ხალხის ნებით ჩატარდება ეს შეხვედრები.

ამ ბოლო დროს ჩილეში ხშირად ტარდება საფეხბურთო მატჩები. ამ მატჩებზე ხალხის ნაკადი ისეთია, რომ ზოგჯერ ბილეთების გაყიდვა ადრე წყდება, ვიდრე მატჩის დაწყებამდე ნახევარი საათით ადრე ყველა ადგილი დაკავებული არ იყოს.

ამ ბოლო დროს ჩილეში ჩატარდა ფეხბურთის ორი საერთაშორისო შეხვედრა. ერთი მათგანი არგენტინასთან შეხვედრა იყო, მეორე — ურუგვაისთან. ორივე შეხვედრა ჩილეს გუნდმა მოიგო. ამ მატჩებზე ხალხის ნაკადი ისეთი იყო, რომ ბევრი ვერ მოხვდა სტადიონში. ამ მატჩების ჩატარებამ ჩილეს ფეხბურთელებს ფული მოუტანა, ეს ფული კი ხმარდება ახალი სტადიონის აშენებისათვის.

ჩილეში ფეხბურთის გარდა ძალიან პოპულარულია კალათბურთი. ამ სპორტის ორი ჯგუფი ჩილეში ჩამოვიდა. ერთი ჯგუფი ეწვია ქალაქ ანტოფაგასტას, მეორე — ვალპარაისოს. ორივე ჯგუფი ჩილეს გუნდებთან ორ-ორ მატჩს ატარებდა. ამ მატჩებზეც ხალხის ნაკადი ისეთი იყო, რომ ბევრი ვერ მოხვდა სტადიონში. ამ მატჩებიდან მიღებული ფული ასევე ხმარდება ახალი სტადიონის აშენებისათვის.

ჩილეში ძალიან პოპულარულია ცურვა. ამ სპორტის ორი ჯგუფი ჩამოვიდა ჩილეში. ერთი ჯგუფი ეწვია ქალაქ ანტოფაგასტას, მეორე — ვალპარაისოს. ორივე ჯგუფი ჩილეს გუნდებთან ორ-ორ მატჩს ატარებდა. ამ მატჩებზეც ხალხის ნაკადი ისეთი იყო, რომ ბევრი ვერ მოხვდა სტადიონში. ამ მატჩებიდან მიღებული ფული ასევე ხმარდება ახალი სტადიონის აშენებისათვის.

ჩილეში ძალიან პოპულარულია ცურვა. ამ სპორტის ორი ჯგუფი ჩამოვიდა ჩილეში. ერთი ჯგუფი ეწვია ქალაქ ანტოფაგასტას, მეორე — ვალპარაისოს. ორივე ჯგუფი ჩილეს გუნდებთან ორ-ორ მატჩს ატარებდა. ამ მატჩებზეც ხალხის ნაკადი ისეთი იყო, რომ ბევრი ვერ მოხვდა სტადიონში. ამ მატჩებიდან მიღებული ფული ასევე ხმარდება ახალი სტადიონის აშენებისათვის.

ჩვენი მუშაობის მტკივნეული საკითხები

წყალსაწვეთ წყლაში შეტად ხელსაწყო პირობები შეიქმნა მსხვილი ფიზკულტურისა და სპორტის ფარიდან დასაწვრთნელად ოზონების შშრომელთა მატერიალური კეთილდღეობა, შემცირდა სპეშნო დრო, გაიზარდა სპორტული ბაზებისა და კვალიფიციური კადრების რიცხვი, გარდაიქმნა ფიზიკური კულტურისადა სპორტის ორგანიზაციული სიხეტეზე. ყოველივე ეს ღასაზიანებს ხაჭიროა ფიზკულტურულ-სპორტული მოძრაობის განვრცობა ზრდაზე, რომელსაც ტალღებს ადლევან საქმიანობის შეშდეგ გაცხოველებასა და ახალ-ახალ წარმატებათა მოპოვებისაკენ.

ხაჭიროა ფიზკულტურულ-სპორტული ორგანიზაციების, ხსრულებლნენ ან ხაქმოთა კომიტის კომუნისტური პარტიის და პოკავშირის მოითხოვს, ხასპორტო შეშხაბს შეშდეგის აქსელობის თაობაზე. 1955 წელს ფიზკულტურის და სპორტში მოქცდენთა რიცხვი გაზრდილ 59 მილიონამდე, მოაშზადონ 29 ათახ ოსტატი და 17 მილიონი თანრიგოსანი.

მაგრამ ამ დიდ საქმს ხერხეთი ბიჭების დარაზმვა და ყველა შესაძლებლობათა გამოყენება. განსაკუთრებულ ყურადღებას უნდა მივაქციოთ ახალგაზრდა ხაქ-ქნებულ ახალგაზრდობაში შესაძლებელია ამ ხაქმიანობის ფართო მხარდაჭერა. ჩვენ გვჭირდება ხაწარმოო ორგანიზაციების ფართო ქსელი, ხაიდანაც ფიზკულტურის და სპორტის მოყვარულთა ახალი ძალები მოვლენ.

ამ ხაქმიანობაში ერთ-ერთი ადგილი ეკუთვნის ფიზკულტურულ-სპორტულ ბანაკებს. ამ ბანაკებში ზაფხულის განმავლობაში ათასობით ახალგაზრდა ისვენებს, ეწევა ფიზკულტურულ-სპორტულ ხაქმიანობას. ბანაკებში ხაქმიანობის ორგანიზაციის ხაქმეში ბევრი ნაკლოვანებაა. ბანაკებში ხაქმიანობის ორგანიზაციის ხაქმეში ბევრი ნაკლოვანებაა. ბანაკებში ხაქმიანობის ორგანიზაციის ხაქმეში ბევრი ნაკლოვანებაა.

მიმდინარეობს მოსწავლეთა
დიდი შეჯიბრება

მოსწავლეთა რესპუბლიკური სპარტაკიადის სატენისო ცხრილში კვლავ გამოჩნდნენ ახალი გენერები, რომელმაც დილაუკე პიონერი ადგილები. ეს მოხდა ბაგდადის ჩოგბურთში ვენდერის წყვილების დაშთვისების შემდეგ, როცა ჯგუფის სპორტსენეკებმა მოიკეს ყველა შეჯიბრება, ხოლო უკანასკნელ მატჩში გოგონებმა ანგარიშით 6:5 სძლიეს თბილისის გუნდს. აქ თავის კოლექტივს გადაწყვეტილ ქნილი მოეტანა ს. პარულიანიმ, რომელმაც დაამარცხა ე. ხერხეულიანი — 2:0, ასევითვე ანგარიშით — 6:5 დამთავრდა პიონერთშორის ძირითადი პრტნერების — აჭარისა და თბილისის ჯიბეკთა გუნდების მატჩი, რომელშეც გამოკვეთნა გამარჯვებელი. შეჯიბრების ბედი აქაც ბოლო წყვილმა გადაწყვიტა. თ. რამაზაშვილმა (აჭარა) ორ მატჩში ერთიანად ანგარიშით — 20:15 დაამარცხა რესპუბლიკის ნებისმიერი პიონერი შორის ნ. ჯაფარიძე. ამრიგად, აჭარის სპორტსენეკმა დაიკავა საერთო პირველი ადგილი მთელის ჩოგბურთში, რაშიც სათანადო დამსახურება მოიქცეს ფინალური მატჩი დამთავრდა ფოთელი გამარჯვებით — 3:1. ოცდაექვსმა მოპაიკვეს საერთო პირველი ადგილი. ჩუქნაულია და ფოთის გუნდები გაიყვანენ მომდევნო ადგილებზე.

დიდუო წყვილები წყალზე ტრიალნი, პირველი დღის პროგრამაში იყო კოშკიან ტრიალ, ჯიბეკთა შორის პირველი დღის შემდეგ წინ იყო ვ. ვეღოკოშიანი, რომელმაც 111,30 ქულა მოაგროვა, მომდევნო ადგილებზე არიან ბესო თანგულიანი მ. ბაგრიანი და ქეთევანი ლ. გეგელაური. გოგონებში I-II ადგილებზე გამოვიდნენ ზ. ფილონენკო (ახალგაზრდა) და ს. იაკუბოვი (თბილისი).

• • •

ფინალური გაცურვებში გამოვიდნენ ნემპიონი 100 მ თავისუფალი და 200 მ ბრასის ტილით ცურვაში. პირველში გოგონეს მონაწილეთა თბილისელი ე. გორგონაძინი — 1.01,9. სპორტიადის ნემპიონის სახელი მოკეთეს სოხუმელ ა. სანდულას — 1.05,0. 200 მეტრზე ბრასით ცურვაში თბილისის ნემპიონი ე. კუტელაძე ფინალში მესამე შედეგით მოხვდა, მაგრამ ფინალურ გაცურვაში 5,5 წამით უკეთესი შედეგი აჩვენა და პირველი ადგილი მოიპოვა. ჯაბეკნების წვეთობა მოიგო ვ. ქუთათელა. ცურვის სტაიერულ დისტანციაზე — 1500 მ უკანასკნელი სტარტიდანვე წინ წაეიყვნენ სოხუმელი სპორტსენეკნი. ფინიშზე უკეთესმა ადრე ყო ვ. ბეღულიანი — 22.52,5.

საინტერესო ჩატარდა კომბინირებული ესტაფეტა 4×100 მ, როგორც ჯაბეკთა, ასე გოგონთა შორის. თბილისელთა უპირატესობა აშკარა იყო. სამი დღის განმავლობაში შეჯიბრებათა სტილით ნემპიონის წინა ორიან თბილისის სპორტსენეკნი.

სპრტაში: თბილისის გოგონთა გუნდი, რომელმაც ესტაფეტაში 4×100 მ ნებისმიერი სტილით დაამკვიდრა ახალი რესპუბლიკური რეკორდი, მარცხნიდან ა. ბერძენიშვილი, ლ. ბერძენიშვილი, ე. ანნიაშვილი, ნ. ავქტისიანი.

ანგარიში იგივე დარჩა

ერთი დღის შესვენების შემდეგ ფინალები მოკრავებმა მეორე ამხანაგური მატჩი ჩატარეს თბილისში. ახლა ისინი შეხვდნენ საქართველოს პროდაგვირის ნაკრებ გუნდს. მართალია, სტუმრებიც გენდის შემადგენლობით მოსდა ცალსულნენ, მაგრამ ამას რაიმე გავლენა არ მოუხდენია მატჩის საერთო შედეგზე. ფინალებმა კვლავ წყვეტა მატჩი და ერთადერთი ქნილი მათ კვლავ ო. მაყიმ მოუპყრა, რომელიც ამჯერად პირველ ქვესპორტი წინაშე გამოვიდა.

ეს შეხვედრა ყველაზე საინტერესო და საგულისხმო იყო. მან კიდევ ერთხელ დაამტკიცა, რომ გენარკვების მისაწევად არ ქმარა მხოლოდ მონდომება, გამეფებული იყოთ, რომ ქონის წარმატებას მოაქეს გვეხან, გონივრული და მოქნილ ტაქტიკა. ო. მაყის მონაწილეობა ჩ. კოზაევი პირველივე წონ და ანგარიშს არ აძლევდა თავისიკეს, მიჩნეულნილია იყო ასეთი ტაქტიკა თუ არა. ფინალში გულგრილად გადატანა თბილისელის ყველა ღირსება და ბესმენ ჩაუნენი გადამწყვეტი ბრძოლა წამოწყო გამარკვებისათვის. არაჭველგამოცდილი კოზაევი წარიყვანა გამოცდილ მოწინააღმდეგის ანეცის და სრულიად ცენიზოპირადაც დამარცხდა.

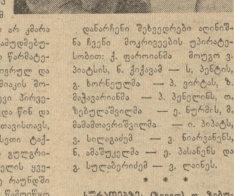

დანარჩენი შეხვედრები ლენინგრადის ნეკნი მოკრავეების უპირატესობით: ქ. ფერხაიძემ ეკიპაში, ნ. პეტრიაშ ე. ხორხეულმა — 3. ვინტრის, მ. მაჭავარიანმა — 3. პეტრიაშ, ა. ხეხელიძემ — 3. ნიჟრაძე, მ. მამაშვილიშვილმა — ა. პაიტაძე, ე. სილაგაძემ — 3. ნიჟრაძეს, ნ. ამაშუკელმა — 3. პაპაძეს და ჯ. ჯელაბერიძემ — 3. ლალეს.

სპრტაში: (ზედა) ო. ზებერგაძე-ე. ნიჟრის შეხვედრის მატჩი, (ქვედა) წყვილებელი ფალანგები ჩრეკ-დარიგების ამჯერს ნიჟრის მეორე რიგში დაწვნის წინ.

ნოჩრ ჩოგბურთელთა წარმატება

თბილისის კორტებზე ხეთ დღეს გრძელდებოდა საქართველოს გუნდური პირველობა ჩოგბურთში დინამოში", „ტურბომტრეის" „ავლითაღნი", „ლოკომოტივის", „სპარტაკის" და განთვლების სამნილის ტროს სპორტსენეკნი მონაწილეობდნენ. შეხვედრები ჩატარდა ოლიმპიური სისტემით. პირველ დღეს გაანთვლის სამნილის ნოჩრ სპორტსენეკნმა დამარცხეს „ავლითაღნი" — 10:7, ხოლო „ლოკომოტივმა" ადვილად სძლია „სპარტაკს" — 10:2. მეორე დღეს კლავ გარკვა თამაშეს მოსწავლეებმა „დინამოს" წინააღმდეგ. ამ უკანასკნელთა რიგებში ნ. მინარიშვილის და ნ. თუმანიშვილის არყოფნამ ხთან". დინამოელებმა 7 პუნთის ბონუსი შეძლეს, სამაგიეროდ, ქეთიონელები ა. იაკობაშვილი და ზ. ჯორჯაძე ახალი ძალთანერიანებით 1943-44 წლების ჩემპიონებთან ქეთიონელ წყვილებრივებს დღლი დაეტყოთ, ფიზიკურად ეს პირველობა მათთვის ვარჯიშეც იყო და შეიძინეს. გუნდი ძირითადად მოსწავლეებისაგან დაკომპლექტებული.

ოთხივე წყვილებრივებმა ნოჩრის ჩოგბურთის სკოლის აღსაზრდელებმა შეხვედრები ერთმანეთთან ორ ხეთ ტურად ჩაატარეს. ამ ტურნირში ოთხივე წყვილებრივი ერთნაირ ქულებს ნოჩრის ჩოგბურთის სკოლის აღსაზრდელები ნ. ბერიძე-ნ. ბერიძე, ნ. ბერიძე-ნ. ბერიძე, ნ. ბერიძე-ნ. ბერიძე,

ორი პროტივნიკის დევიზიონის მასტერი

ეთრიალეთი, უკვე რამდენიმე წელია ტრიალებს ეთრიალის ჩემპიონთა თასის გათამაშება. ფეხბურთში, რომლის უცილობელ მეფობენ ესპანეთის ცლები „რეალი“, ამ ტურნირის ასაოთვალი თასის გათამაშება მოეწყო სამხრეთ ამერიკაში, სადაც მონაწილეობდნენ მსოფლიოს ჩემპიონი „ბაია“, ორგზელის ჩემპიონი „სან ლორენსი დე ალმაგრო“, ურუგვაის ჩემპიონი „უნიონარიო“, ჩილის ჩემპიონი „უნივერსიდად დე ჩილი“, კოლუმბიის „მილიონარიოსი“, პარაგვაის ჩემპიონი „ოლიმპია“ და ბოლივიის ჩემპიონი „ვილტროპან კოჩაბამბა“.

ფინალში გავიდნენ „უნიონარიო“ (ურუგვაი) და „ოლიმპია“ (პარაგვაი). „უნიონარიოს“ მოეკი ერთი მატჩი (1:0), ერთი დამთავრდა ფრედ (1:1) და მოიპოვა საპრიზო ადგილის კვეულების ჩემპიონთა თასი.

როგორც ეს წინასწარი შეთანხმებით იყო გათვალისწინებული, დღეს, 30 ივნისს შეიკვეთა მატჩი ეთრიალეთ და სამხრეთ ამერიკის კონტინენტების საკუთარ ჩემპიონთა შორის. მაგრამაში ერთიანეთს ხვდებიან „რეალი“ (სპანეთი)-„უნიონარიო“ (ურუგვაი).

• • •

ამ დღეებში მარსელში შეიდა საინტერესო საფრთხეშორისო მატჩი ფეხბურთში ბრაზილიის „სანტოსსა“ და საფრანგეთის ჩემპიონს „რეიმსს“ შორის.

მატჩი მოიგო „სანტოსმა“ — 3:1.

გათამაშების ცხრილები

წყვილობრივის 30 ივნისისთვის

I ჯგუფი

	თ.	მ.	ფ.	წ.	ბ.	ქ.
„კოლმეურნე“						
ტყიბული	10	7	2	1	19:7	16
„ხიდრე“						
მაიაკოვსკი	8	6	1	1	16:9	13
„ხალხის						
გემბეკარი	9	5	1	3	22:17	11
„ხიმეგელი“						
ზუგდიდი	10	3	5	2	11:10	11
„მეტალურგი“						
ზესტაფონი	8	4	2	2	19:13	10
„ცისარტყელა“						
ბათუმი	9	4	2	3	16:15	10
„ხვამლი“						
ცაგერი	10	3	4	3	12:14	10
„ლილეთი“						
მახარაძე	9	2	5	2	12:12	9
„მეტალურგი“						
ამბროლაური	9	2	3	4	11:12	7
„ნაკადული“						
ჩხოროწყუ	8	1	4	3	6:7	6
„ალი“						
დიდი ჯიხაში	9	2	2	5	8:14	6
„წინანი“						
ჩაქვი	8	2	1	5	9:16	5
„მეტალურგი“						
სარჩერე	9	0	2	7	6:21	2

• • •

შედეგ მორეი ტურის მატჩები საკართველოს პირველობაზე ფეხბურთში.

ხიდრეულად მიმდინარეობდა მატჩი ცხაკაიაში, სადაც ადგილობრივი „ვანთაციმ“ წინააღმდეგ თამაშობდა გათამაშების ერთ-ერთი ლიდერი ტყიბული „მეშახტე“. მასპინძლებმა გატეხეს ერთიდერთ ბერით, რომელიც მან მოიტანა გამარჯვება. აღსანიშნავია, რომ ეს „მეშახტე“ პირველი დამარცხებაა.

წეთნულებში ერთმანეთს შეხვდნენ ორი ადგილობრივი „ფეხვანი“ და ჩოხატაურის „ხიბანი“. მოწინააღმდეგეებმა ერთმანეთს გაუხნეს ბერით თითო ბერით — 1:1.

II ჯგუფი

	თ.	მ.	ფ.	წ.	ბ.	ქ.
„რიონი“						
ქუთაისი	9	7	1	1	21:5	15
„ციხაური“						
ბათუმი	10	6	2	2	25:12	14
„ტორპედო“						
გაგრა	10	5	3	2	21:15	13
ლენინის სახ. ზაჭა						
ტყიბული	10	6	1	3	21:16	13
„ფეხბაზი“						
ტყვარჩელი	9	4	4	1	11:6	12
„ზრ. რუზერვები“						
ონისჩირე	10	4	2	4	15:21	10
„განთიადი“						
გუდაუთა	8	3	3	2	22:7	9
„წინანი“						
გალი	10	3	3	4	12:15	9
„ოკეანული“						
ლანჩხუთი	10	1	6	3	6:14	8
„ფოლნი“						
ფოთი	10	2	3	5	13:15	7
„ინგირი“						
ზუგდიდი	8	2	2	4	16:19	6
„სპარტაკი“						
ვანი	10	1	4	5	17:33	6
„სპარტაკი“						
მახარაძე	8	1	3	4	7:18	5
„სპარტაკი“						
ჩოხატაური	10	1	3	6	11:23	5

III ჯგუფი

	თ.	მ.	ფ.	წ.	ბ.	ქ.
„მეშინოსტროი“						
ადლეური	10	7	2	1	19:9	16
„ახალი“						
ახალქალაქი	9	6	1	2	19:7	13
„რაკეტა“						
დუშეთი	10	5	2	3	26:23	12
„ტრიალეთი“						
ბოლნისი	8	4	3	1	20:10	11
„ტორპედო“						
თბილისი	8	3	2	3	17:9	9
„ალეთი“						
თერი წყარო	8	3	2	3	17:17	9
„ელჩავალი“						
თბილისი	8	3	2	3	19:15	8
„განთიადი“						
კახეთი	7	2	2	3	13:11	6
„ჩანჩქერი“						
ბორჯომი	8	2	2	4	13:19	6
„რაკეტანი“						
ბოლნისი	8	1	3	4	7:15	5
„ამიერეთი“						
თბილისი	10	2	0	8	9:22	4
„ლოკომოტივი“						
გურჯაანი	8	1	1	6	7:29	3

IV ჯგუფი

	თ.	მ.	ფ.	წ.	ბ.	ქ.
„მშენებელი“						
რუსთავი	9	4	4	1	16:11	12
„დერეფა“						
ყვარელი	7	5	1	1	17:7	11
„ჩანჩქერი“						
ლაგოდეხი	8	3	4	1	18:12	10
„კოლმეურნე“						
გურჯაანი	9	4	2	3	19:14	10
„ზენაკი“						
წნორ. წყარო	7	3	3	1	11:7	9
„თრიალეთი“						
წყნეთი	8	3	2	3	10:7	8
ახალ. ფეხ. სკ.						
თბილისი	9	3	1	5	11:12	7
„ჭარხალი“						
ჭარელი	9	3	1	5	19:23	7
„არაგვი“						
მცხეთა	8	2	3	3	12:18	7
„ნარიყალა“						
თბილისი	8	3	0	5	16:18	6
„ნადიკვარი“						
ონელეი	7	0	2	5	5:22	2

„ნაკადული“ (ჩხოროწყუ) — 2:2, „სამეგრელო“ (ზუგდიდი) — „ალი“ (დიდი ჯიხაში)—3:0, „კოლმეურნე“ (ტყიბული)-„ხალხის“ (გუდაური) — 3:0, „ნაკადული“ (ჩხოროწყუ)-„სამეგრელო“ (ზუგდიდი) — 0:0, „მეტალურგი“ (ზესტაფონი)-„ხალხის“ (ბათუმი) — 4:1.

II ჯგუფი

„სპარტაკი“ (მახარაძე)-„სპარტაკი“ (ვანი) — 1:1, „ტორპედო“ (გაგრა)-„ზრ. რეზერვები“ (ონისჩირე) — 3:2, „წინანი“ (გალი)-„რიონი“ (ქუთაისი)—1:3, ლენინის სახ. ზაჭი (ტყიბული)-„ცისართელი“ (ბათუმი) — 1:4, „ვიდნოკი“ (ფოთი)-„სპარტაკი“ (ჩოხატაური)—4:1, „თოგული“ (ლანჩხუთი)-„მახტიკი“ (ტყვარჩელი) — 0:0, „სპარტაკი“ (მახარაძე)-„ტორპედო“ (გაგრა) — 2:0.

III ჯგუფი

„ტორპედო“ (თბილისი)-„მეშინოსტროი“ (ადლეური) — 4:1, „ახალი“ (თბილისი)-„არაგვი“ (ლეწურა) — 3:5.

IV ჯგუფი

„წინანდალი“ (თბილისი)-„კოლმეურნე“ (გურჯაანი) — 3:0, „მშენებელი“ (ბათუმი)-„ხიდრე“ (ყვარელი) — 3:0, ფეხ. სკოლა (თბილისი) — 3:1.

საბჭოთა ფეხბურთელები საერთაშორისო ასპარეზებზე

28 ივნისს მოსკოვში შეიდა საწერთაშორისო ფეხბურთში სსრ კავშირის I და II ნაწილის გუნდების შორის.

ანგარიში პირველ ტაიმში გახდნა 1 ნაკრების ნახევარმცველმა ვიანოვმა. მატჩის დასასრულის სამსუხო ტაიმი გაიარა კალევმა მატჩისაც გადაეცემან.

თამაშობდა შემდეგი შემადგენლობით: I ნაკრები: თამაშობდა მ. ბქმი, ხოლო II ნაკრები — ზ. კალევი და გ. ჩოხელი.

გუნდს სამეთო ფეხბურთელები გაეწევიან საერაშორისო ასპარეზის თამაშებში მონაწილეობის მისაღებად.

დღეს!
„დინამოს“ სტადიონი
ფეხბურთი
საკავშირო პირველობის „ბ“ კლასის გუნდებისთვის — „ბურევესტნიკი“ (ბილისი) — „ენერგეტიკოსი“ (ტალინი)
დასაწყისი 18 ს. 15 წ.

გათამაშების ცხრილი

წყვილობრივის 30 ივნისისთვის

პირველი ჯგუფიდან

	თ.	მ.	ფ.	წ.	ბ.	ქ.
„ტორპედო“	13	9	3	1	27:8	21
ზუგ.	13	5	6	2	16:11	16
„დინამო“ (თბ.)	13	5	5	3	25:15	15
„სპარტაკი“	12	5	5	2	17:12	15
„ზენიტი“	13	6	3	4	19:14	15
„დინამო“ (ქ.)	13	5	4	4	20:9	14
„ფაზენერი“	12	4	6	2	15:7	14
„პახტაკორი“	13	5	2	6	14:23	12
„ავანგარდი“	13	2	5	6	9:20	9
„როდიონოვო“	13	2	3	8	8:21	7
„ცალევი“	12	0	2	10	6:36	2

• • •

გუშინ მოსკოვში, ობილისის „დინამოში“ ჩატარა თავისი მორიგი მატჩი სსრ კავშირის პირველობაზე ფეხბურთში დეფენსელის თანაკლებებთან, თბილისელებმა განიცადეს დამარცხება ანგარიშით 0:5.

ჩვენი გუნდი თამაშობდა ასეთი შემადგენლობით: კოტრიკაძე (ქვაჭაძე), ანთაძე, სიქნაკვა, ხოჭოლავა, ზვინკაშვილი, დათანაშვილი, მელაშვილი, ბარქაია, ჩხირკოშვილი, ჟორდანია, გრიგალაშვილი.

მატჩი ჩქარად დოთში ადგილობრივ „ლოკომოტივის“, მხარპირველმა მა კარგად ჩატარეს შეხვედრა და გამარჯვეს ანგარიშით 3:1.

თბილისში თამაშობენენ ადგილობრივი გუნდები „სოსნით“ და „ისანი“. პირველი ტაიმი დამთავრდა „სოსნის“ სასარგებლო — 1:0, მაგრამ მეორე ტაიმში „სოსნელებმა“ მეცდელმა ორჯერ აიძულეს თავიანთი მეკარე გამოეტანა ბერთი მაგიდან. შემდეგში „ისანმა“ გატანა ერიდე ერთი ბერთი და გამარჯვა ანგარიშით 3:1.

მხოლოდ ცეკნასტენე წეთნულზე გადაწყდა სტალინირის „სპარტაკსა“ და სოხუმის „დინამოს“ თამაშის ბედი. გადამწყვეტი ბერთი სტეზერების კარში გატანა სპარტაკელმა ჭიოკვა.

ზუგდიდელებმა კარგად ჩატარეს მატჩი ჯაიოჭის „მეღობაურის“ წინააღმდეგ და მიაღწიეს კარდა გამარჯვებას — 3:1.

• • •

II ჯგუფის თამაშები

I ზონა

„ხვამლი“ (ცაგერი)-„ნარინჯი“ (ჩაქვი) — 1:1, „კოლმეურნე“ (ახალქალაქი)-„ლილეთი“ (მახარაძე) — 1:1, „ცისარტყელა“ (ბათუმი)-„ნაკადული“ (ჩხოროწყუ) — 2:2, „სამეგრელო“ (ზუგდიდი)-„ალი“ (დიდი ჯიხაში)—3:0, „კოლმეურნე“ (ტყიბული)-„სალხინო“ (გუდაური) — 3:0, „ნაკადული“ (ჩხოროწყუ)-„სამეგრელო“ (ზუგდიდი) — 0:0, „მეტალურგი“ (ზესტაფონი)-„სალხინო“ (ზესტაფონი) — 4:1.

II ზონა

„სპარტაკი“ (მახარაძე)-„სპარტაკი“ (ვანი) — 1:1, „ტორპედო“ (გაგრა)-„ზრ. რეზერვები“ (ონისჩირე) — 3:2, „წინანი“ (გალი)-„რიონი“ (ქუთაისი)—1:3, ლენინის სახ. ზაჭი (ტყიბული)-„ცისართელი“ (ბათუმი) — 1:4, „ვიდნოკი“ (ფოთი)-„სპარტაკი“ (ჩოხატაური)—4:1, „თოგული“ (ლანჩხუთი)-„მახტიკი“ (ტყვარჩელი) — 0:0, „სპარტაკი“ (მახარაძე)-„ტორპედო“ (გაგრა) — 2:0.

III ზონა

„ტორპედო“ (თბილისი)-„მეშინოსტროი“ (ადლეური) — 4:1, „ახალი“ (თბილისი)-„არაგვი“ (ლეწურა) — 3:5.

IV ზონა

„წინანდალი“ (თბილისი)-„კოლმეურნე“ (გურჯაანი) — 3:0, „მშენებელი“ (ბათუმი)-„ხიდრე“ (ყვარელი) — 3:0, ფეხ. სკოლა (თბილისი) — 3:1.

სსრ კავშირის ფეხბურთის ფედერაციის განცხადება

მიღების „ინტერნაციონალის“ და სსრ კავშირის ჩაჭრები გუნდის მატჩი მიმდ. შეხვედრა ამბავი თამაშის ბოლო წუთებზე წინ ორ წუთ იტალიელმა 2:1. და ეს წუთიდან გუნდი ვერ შეძლო ჩვენი გუნდის გატანა ბერი — 2:2.

„ინტერნაციონალის“ წევრთნელი და და ბედი წუთზე ჭკვა, ბიჭიშიერ მატჩისა ნ. ლატიშევა გადაიცა მატჩისათვის გასეეთნელი დროს და ამიტომ ბერთი უკანონო იყო.

სსრ კავშირის ფეხბურთის ფედერაციამ დაადგინა, რომ ვ. ივანოვი გილი გატანა მატჩის დამთავრებამდე 28 წამით ადრე, ხოლო ამ დარბევნენენ „ინტერნაციონალის“ მეკრანელი, ქალაქი და ვ. ივანოვი, ნ. ლატიშევა მათ არავინ წაშებოდნენ, რომელიც ვინაღამბდა თამაშის ტაქსტანელი წამების ლატიშევა ზუსტად 45 წუთზე გაიგზავნა წაშებოდა.

მატჩის დამთავრების შემდეგ იტალიის გუნდის წარმომადგენელმა სინანული გამოთქვა თავის გუნდის მეკრანელთა და მეკარის არასწორი საქციელის გამო.

ლ ე ლ ო
ფე-ბ. ბ.
№ 77 (1559)

MCMLX

სპორტული ქრონიკა

გაზეთი გამოდის კვირაში სამჯერ

იპოვნება გერმანიის ერთიანი გუნდი

შეიძლება ითქვას, რომ არსად არ უწუხან იმდენი შეკიბრები ოლიმპიადის კანდიდატობა შესარჩევად, რამდენიც გერმანიაში. ეს გასაგებიცაა. გერმანიას ყველაზეტი ეს სპორტული ერთიანი გუნდის შესადგენად რომში მონაწილეობისათვის. ბერლინში ახლახან მოეწყო კვლიანდელის შესარჩევი ტურნირი, პირველი ადგილი ამ შეჯიბრებაში მოიპოვა მსოფლიოს ჩემპიონმა გუსტავ ადოლფ შერმა (გდრ). მან 193 კილოგრამის გული მოიპოვა 5:22.33,0. მიმდევნო ადგილებზე გაიოვანენ ლ. ჰაინი (გდრ), გ. ამტელი (გდრ), უ. ეკერი (გფრ) და რ. უნერი (გდრ).

პიესებში მოეწყო საკლასიფიკაციო შეჯიბრება პატასის პიესაში ვფრ-ში და გდრ-ს ხაკრებ გუნდებს შორის, გერმანიის ოლიმპიური კომიტეტის გადაწყვეტილებით რომში წასულის უფლება ენიჭებოდა გამარჯვებულ გუნდს. პირველი შეჯიბრება დამთავრდა ფრედ ამის შეშვეც გუნდში კიდევ ორჯერ შეხვედრ ერთმანეთს და ორივე ბატონ ფრედ დამთავრდა. გადამწყვეტი მატჩი მოეწყობა იენაში. (გდრ).

პიესებში გამოვლინდნენ მძლიერები. სრულიად გერმანიის რეკორდი მიღწია ბერის ტურნირში დაიკვეხა გდრ-ს წარმომადგენელმა ფ. ეიდლმა — 55 პ 65 სმ. 80 მეტრზე თარეშებში მაღალი შეღება აწვეს გ. ბრაეშოვრმა — 10,9.

მაღალი შეღებები

ამერიკელი მძლიერმები გუნდთაშორისო ვმხიბეთან რომის ოლიმპიური თამაშებისათვის. ზოგიერთმა მძლიერმანმა უკვე საკმაოდ მაღალ მოსეკეთებელ მიაღწია. ასე მაგალითად: ოცლაჰომის შტატის ქალქ ნორმანში ჩატარებული შეჯიბრებების ჭ. მარტინმა ჯიკით ხტომაში ახკენა 4,82, რაც ალემატება რ. გეტოისის ოფიციალურ მსოფლიო რეკორდს.

მაღალი შეღებები აწერეს ატრეგ დ. სტარიმან — 220 იარდზე თარეშებში. მისი შეღება 21,9 — 0,2 წამით ეკუთვნოდა ე. ელბარტის მსოფლიო რეკორდზე. ფენომენალურ შეღებს მიაღწია ამერიკელმა ბარიფოსერულმა ე. სიგერმა. მან ამას წინათ ტანასის შტატის ქალქ ოსტინში გამართულ შეჯიბრებაზე ბარიერი ჯერ 19,99 მეტრზე. ეს ახალი მსოფლიო რეკორდია.

პირველად რესპუბლიკაში

კირის ახალ საქიდაო დარბაზში გაიმართა მოზარდთა რესპუბლიკური პირად-გუნდური შეჯიბრება სამხრეთ. ორდო დღისშინის, რომ მსგავსი დონისძიება წყლა მოეწყო პირველად და მის შესახებ ყველა რაიონში იცოდა. შეჯიბრებაში მონაწილეობის სურვილი გამოთქვეს თბილისის, ქუთაისის, ბორის, ზაოშეთის, სამხრეთ ოსეთის, ქასპის, სოფაროკის და სხვა რაიონების სპორტსმენებმა.

შეჯიბრებას გამოაცილნ ნორმ სამხრეთა ოსტატობის შემდგომ ზრდა, კარგი ტექნიკური და ტაქტიური მომზადება, სპორტის მოყვარულთა სიმპათიები დაიმსახურეს ლაშხი და ზანაშხანა ჯიღაობით: გ. ამხანაგიშვილმა, გ. გამელაღდაშვილმა, ხ. ჭერაშვილმა, გ. მაჭავარიანმა და სხვებმა.

ტურნირის შედეგები ასეთია: ა. ბაგრატიონ-ხერხეულიძის სახელობის ჯგუფში ადგილები ასე გადანაწილდა: I ადგილი ქ. ბორჯომის სპორტსკოლის მოსწავლეებმა, II ადგილი ქ. ახალციხის სპორტსკოლის მოსწავლეებმა, III ადგილი ქ. ბორჯომის სპორტსკოლის მოსწავლეებმა.

ბ. ჯაფარიძის სახელობის ჯგუფში ადგილები ასე გადანაწილდა: I ადგილი ქ. ბორჯომის სპორტსკოლის მოსწავლეებმა, II ადგილი ქ. ახალციხის სპორტსკოლის მოსწავლეებმა, III ადგილი ქ. ბორჯომის სპორტსკოლის მოსწავლეებმა.

ტურნირის ორგანიზატორებმა ბორჯომის სპორტსკოლის მოსწავლეებმა