საქართველოს კპ(ბ) ცენტრალური კომიტეტის, საქართველოს სსრ მინისტრთა საბჭოს და პროფესიონალური კავშირების საბჭოს ორგანო

ლელო

საქართველოს სსრ საორგანიზაციების საბჭოს და საქართველოს რესპუბლიკის საბჭოს ორგანო

Орган Союза спортивных обществ и организаций Грузинской ССР и Грузинского республиканского совета профсоюзов

№ 86 (1568) ◯ ხუთშაბათი, 21 ივლისი, 1960 წ. ◯ გამოდის 1933-17 წლიდან. ◯ ფასი 20 კაპ.

გზა რომისაკენ

ჯაკარტაში, ე. ი. ლენინის სახელობის ცენტრალურ სტადიონზე ეროვნული ნაკრებისა და ინდონეზიის ნაკრების პირველი საკონტროლო საკალათბურთო შეხვედრის მეორე დღე ტრიბუნებისათვის გამოცდა იყო. ადგილობრივ მაყურებელს ჯერ არასოდეს ენახა ასეთი ლამაზი და ტექნიკური კალათბურთი. ამიტომ ისინი ყოველ ფასეულ მოძრაობას ტაშით აჯილდოებდნენ. ინდონეზიელ მოთამაშეებს ბურთის ტარების, ხტომისა და ბურთის ჩაგდების ისეთი ხერხები ჰქონდათ, რომლებიც ევროპელ სპორტსმენებს ჯერ არ გამოუყენებიათ. ამიტომ ინდონეზიელების ნაკრებს ადვილად გაუმარჯვა ევროპელებზე. ანგარიში 93:71 (ნახევარი 46:36) ინდონეზიელების სასარგებლოდ.

ინდონეზიელების ნაკრებში ყველაზე ლამაზად თამაშობდა ცენტრალური მოთამაშე ტანი. ის ბურთს ხან ერთ ხელში ატარებდა, ხან მეორეში გადაჰქონდა, ხან ორივე ხელით ისროდა კალათში. ტანი ბურთს ისე ფლობდა, რომ ზოგჯერ ეჭვი გეპარებოდა, ნამდვილად ადამიანია თუ ოსტატურად გაკეთებული ხელოვნური ბრძანება.

ინდონეზიელების ნაკრებში ასევე ლამაზად თამაშობდნენ ჯანი, ტანი, ტანი, ტ

ლელო საქართველოსთვის

ორშაბათი, 30 ივნისი, 1913 წელი

ლიდერობენ თბილისის გუნდები

კალათბურთელთა შეხვედრებს მეორე დღეს განსაკუთრებული მოყვარულებრობა არ ჰქონია აღნიშნული. ტყვარჩელის „შახტერსის“ წევრთა გუნდს სათანადო წინააღმდეგობა ვერ გაუწევია ქუთაისის ასრულმომზადებულებს და ორივე ცხრილი — 22:43. ტრანსპორტის მოთამაშეთა სამმართველოს გუნდმა ორ სამმართველოს (ფინანსთა) — 49:49, ბათუმი-სტანციის სახელობის ჯგუფს (სოხუმი) — 61:49.

მესამე ტურში კვლავ წარსულის ოთხმაშვილმა ტრანსპორტის მოთამაშეთა სამმართველოს კალათბურთელთა სამმართველოს „ლოკომოტივი“ ქალაქის ჯგუფს ორ ანაბრიტყს. ქუთაისელები — 55:37. სანიტარიულთა და დაბანაგილის ტრანსპორტის მოთამაშეთა სამმართველოსა და რესპუბლიკურ ჯგუნდს ჩაჭრნენ. ერთობის წინ ტყვარჩელის გუნდის წარმომადგენელმა გ. სუპატაშვილმა ანაბრიტყს ორ ქულით აჯობა. ბათუმელები — 74:37. ამ დღეს ბათუმის ჩემპიონატის ფინალის კიდევ ერთი მონაწილე გაირკვა. ეს ბათუმის ტრანსპორტის გუნდი გახდა. ფინალში ბათუმელებმა ქუთაისელებს ორი ქულით აჯობეს — 50:10, ხოლო ქუთაისელებმა ორი ქულით აჯობეს ტყვარჩელის გუნდ

ზონალური ტურნირი ბათუმში

საქართველოს, აზერბაიჯანის, სომხეთისა და ლენინგრადის 20 ჩოგბერთველი მონაწილეობდა ამიერკავკასიის ზონალურ ტურნირში, რომელიც ბათუმში დასრულდა. ეს გამპრვებული 4 დღე და 2 ძნელი მონაწილეობის მიიღებს ფინალში (მატარებლა კიევში). ჩვენი რესპუბლიკის უძლიერესი სპორტსმენები ლ. მხინარიშვილი, ა. ჯგირულავა, ნ. მხინარიშვილი, გ. ლორთქიფანიძე გამოვიდნენ სხვა ზონებში, ხოლო ა. რიაზანოვი პოლიომიელიტით დაავადების გამო ვერ ჩამოვიდა.

ტურნირი წარსულ 3. მეტრეულებმა მოქეთ შეხვედრა სომხეთის ჩემპიონის ჩ. რაფაელიანს, მეორე წრეში რომ მოელოდნელობას არ ჰქონია ადგილი. სწრაფით თითქმის ნახევარფინალში გავიდნენ ლენინგრადელი ა. ლატფრიში, აზერბაიჯანის ჩემპიონი ი. სპირიდონოვი, ხოლო ა. რიაზანოვი პოლიომიელიტით დაავადების გამო ვერ ჩამოვიდა.

ნახევარფინალში ა. ლატფრიში ადვილად მოუგო ი. სპირიდონოვს 2:0 (6:2, 6:2), ხოლო ლ. მხინარიშვილმა ა. ჯგირულავა 2:0 (6:3, 6:4) დაამარცხა.

ფინალში ლ. მხინარიშვილმა ა. ლატფრიში 2:0 (6:4, 6:4) დაამარცხა და ტურნირის გამარჯვებული გახდა.

ტურნირის ბოლო დღეს ჩატარდა ორთაწყვილიანი შეხვედრა, რომელშიც ლ. მხინარიშვილთან ერთად ა. ლატფრიში და ა. ჯგირულავა ერთ გუნდში გაერთიანდნენ. ამ გუნდს დაუპირისპირდა ი. სპირიდონოვი და ჩ. რაფაელიანი. ორთაწყვილის ეს შეხვედრა ძალიან საინტერესო აღმოჩნდა. ორივე გუნდი ერთმანეთს ებრძოდა ძალიან ენერგიულად. ბოლოს ეს ორთაწყვილი 2:1 (6:4, 4:6, 6:4) მოიგო.

ტურნირის ბოლოს ჩატარდა ზონის ჩემპიონატის ფინალური შეხვედრა ქალებში. ფინალში ერთმანეთს შეხვდნენ ლ. მხინარიშვილი და ა. ლატფრიში. ორივე მოთამაშემ ძალიან კარგად ითამაშა. ლ. მხინარიშვილმა ა. ლატფრიში 2:0 (6:4, 6:4) დაამარცხა და ზონის ჩემპიონის ტიტული მოიპოვა.

ტურნირის ბოლოს ჩატარდა ზონის ჩემპიონატის ფინალური შეხვედრა ქალებში. ფინალში ერთმანეთს შეხვდნენ ლ. მხინარიშვილი და ა. ლატფრიში. ორივე მოთამაშემ ძალიან კარგად ითამაშა. ლ. მხინარიშვილმა ა. ლატფრიში 2:0 (6:4, 6:4) დაამარცხა და ზონის ჩემპიონის ტიტული მოიპოვა.

საფეხბურთო მარეკრებზე

პირველობა

შეიდა მორიგი ტურის მატჩები საქართველოს პირველობაზე ფეხბურთში.

თბილისში თამაშობდნენ ავდილანიერი გუნდები — ფრუნზეს ტურის ინსტიტუტი და სკა. ტბილისის ბრძოლები ყველაზე მაცხი და პრინციპი ტაიმი დამთავრების თავიდან სასარგებლოდ — 2:0. შეხვედების შემდეგ თამაში გაგრძელდა. ამხანაგების რაშენიანებს გამოსულრთან მდგომარეობა, მაგრამ ფრუნზეტების ინსტიტუტის გუნდმა შეძლო მოპოვებული დაგვიანებული ტაიმში 3:2.

ცხრაიან „გამოიდნენ" თავის მინდორზე მოიღო ქობულეთის „შეკვეთა". პირველი ტაიმი აღინიშნა თანასწორით პრობლემით და დამთავრდა ბატონების სასარგებლოდ — 2:1. მეორე ტაიმში მთვრობრეთა მინდორზე მთლიანად შეიცვალა. გამოთავდებებმა გამოვიდნენ უკონსულად სწრაფი ტემპი და ზედ-

ხედ 6 ბეთით გაიტანეს მოწინააღმდეგის კარში. ამგარიშით 7:2 გამარჯვეს ცხაკიელებმა.

ასეთივე გამანადგურებელი ანგარიშით დამთავრდა მატჩი ლენინგრადში ადგილობრივ „ტორპედო" და თელავის ფეხბურთელთა შორის. ლენინგრელთა გამარჯვება ანგარიშით 7:1 ტოპურებრის არ სპორტის.

სარინტერესო მატჩი შედგა ხობში ადგილობრივ „ლოკომოტივსა" და ქ.ქუთაისის ლოდინ — ტყიბულის „მეშახტეს" შორის. მასპინძლებმა თავიდანვე ენერგიულად დაიწყეს თამაში და დამსახურებულად დაამარცხეს ლიდერი ამგარიშით 3:1.

ახალგაზრდა „მეცხრეთა" საკეთილ მინდორზე გამართა მატჩი ზუგდიდის „ლოკომოტივ". ჭერ კიდევ პირველ ტაიმში ზ. ცაბაძისგულის ძალიან გატანა სტეფერების კარში, შემდეგში შეხედა ახალგაზრდებმა ბეული და კაკაშია მოპყრა ლეონიდ საკვაშირო შეჯიბრებაში. ფოთის „ლოკომოტივ" თავის მინდორზე დიდი უპირატესობით მოატარა ზუგდიდის სოხუმის „ლიბერთან". მასპინძლებმა 5 ბურთი გაიტანეს მოწინააღმდეგეს კარში და გამარჯვეს ანგარიშით 5:0.

კიდევ ჩაწერა გათამაშებაში ქ.ქუთაისის 2 ძველი ქუთათისის „ამერთან", რომელშიც ამჯერად ამგარიშით 2:1 დაამარცხა თბილისის „ისანი".

სეზონი თამაშობს მათებს „გამოადგა" გუნდმა. საკუთარ მინდორზე დამარცხება გამოცდა მატჩში მხარპის „სიხარულთან" — 1:3;

• • •

II ჯგუფის თამაშები

I ზონა

„ლაითური" (მხარეძე) — „სართაბე" (თბილისი) — 3:1, „ალი" (დედოფლისწყარო) — „ტექსტილერი" (ზესტაფონი) — 0:1, „სალხინო" (ციგანაგორი) — „ლოკომოტივი" (საბჭოლოური) — 2:1, „ლოკომოტივი" (საჩხერე) — „ენერგეტიკი" (სამტრედია) — 5:0, „ლოკომოტივი" (ჭიათურა) — „ჭიათურელი" — 2:1, „ფეხოსანი" (ქალაქი) — 2:1, „ნავთლუღი" (ნავთლუღი) — „ლოკომოტივი" (ზესტაფონი) — 0:0, „ლოკომოტივი" (ნინოწმინდა) — „სარინტი" (წყნეთი) — 2:3.

II ზონა

„სპარტაკი" (ჩოხატაური) — „ნარინჯა (ცაგერი) — 1:1, „მაზერიორი" (ტყვარჩელი) — „გენოთაური" (ცუღუთა) — 1:2, „თავისუფალი" (ლანჩხუთი) — „ლენინის სახ. მაჭრი (ტყიბული) — 1:3, „ვოლგარი" (ფოთი) — „სპარტაკი" (მახარაძე) — 3:0.

III ზონა

„პიშრეველი" (თბილისი) — „ბელი" (ახალქალაქი) — 1:1, „რკინიგზაი" (ბორჯომი) — „ქრდელი" (თბილისი) — 2:3, „ვაკეთი" (თეთრი წყარო) — „ენთონი" (ქაშური) — 3:0, „ჭიქანაწყარი" (ლეჩხუმი) — „ნაჩქერი" (ნოინდაში) — 0:0, „ლოკომოტივი" (ნოემბერიანი) — „არაგვი" (დუშეთი) — 1:1.

IV ზონა

„ნარიყალა" (თბილისი) — „ქარელი" (ქარელი) — 0:4, „არაგვი" (ბასტამაკი) — „ლერგეთი" (ყვარელის) — 0:3, „ჩაჩქარი" (ლაგოდეხი) — „ლოკომოტივი" (ლაგოდეხი) — 1:1.

ლიდერი აგროვეზს ქულებს

ქუთაისელ ფეხბურთელებმა, რომლებიც დღესკენულად ლიდერობენ ბენ გათამაშების მოკვლმორეთ რესპუბლიკის „B" კლასის II ზონაში, კარგი ხანია არ ეთამაშიდნენ

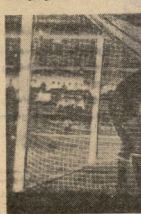

ბათონ ტაბიძეს, ამიტომ მათი მატჩი დედაქალაქის „მეურვეულ ნოდან" დიდ ინტერესს იწვევდა მაყურებლთა შორის.

მატჩის პირველი ნახევარი წარმატებით სრულიად საწინააღმდეგო ვითარებაში მოგვირეთა. კარგად ითამაშა მეკარე ეკრანშიძე. ლანჩხუთის ფორვარდ ვიტალი ბერიძე ცენტრში, საღაც ხელსაყრელ პოზიციაში იმყოფებოდა დაცთდა. მან თავით გაიტანა გოლი — 1:0.

„ტორპედომ" პირველ ტაიმში ვერაფერით ვერ აუწყო თანაბარ ნახევარმცველები სისტემატურად ბეჭდილებ მინდორს. შეგადეშის, თავდამსხმელები კარგად ვერ მორთულნი და ფაქტს გამეფდნენ, თავდამსხმელები კარგად ვერ მორთულნი და ფაქტს გამეფდნენ ითამაშეს მოგრილები. კარგად ითამაშა მეკარე ეკრანშიძე. ლანჩხუთის ფორვარდ ვიტალი ბერიძე ცენტრში, საღაც ხელსაყრელ პოზიციაში იმყოფებოდა დაცთდა. მან თავით გაიტანა გოლი — 1:0.

მეორე ტაიმში, განსაცთრებული მას მერე, რაც მინდორზე გამოვიდა სიორდია, ქუთაისელები ზედ გაეცალენით ვეფხვებივით. ე. ც. ფუნ შესვეხებიდან ლეკავს მიერ გაბრილ გოლს ხაფლიან დაუშინა მწყრალ მედიპარტნიორმა ბურთი და ლიდერმა მოიპოვა გამარჯვება ანგარიშით 2:1.

უნდა ითქვას, რომ თბილისელები ითამაშენ შატჩი ნაკლების გაფიცვებით უკეთესი, ვიდრე ადრე თამაშობდნენ.

ი. კვესელავა

• • •

სუპერმატჩი. პირველი ბერთი ქუთაისელთა კარში.

ლელო

შაბ. 33. № 86 (1568)

გათამაშების ცხრილები

მდგომარეობა 23 ივლისისათვის

I ჯგუფი

	თ.	მ.	ფ.	ქ.	ბ.	ქ.
„გურამი"						
დედოფლისწყარო	14	10	1	3	36:13	21
„მეშახტე"						
ტყიბული	14	8	4	2	30:12	20
„მეურნე"						
ქობულეთი	14	7	4	3	23:18	18
ფოთის ავტოტექნიკუმი						
ხობი	14	6	4	4	22:13	16
სკა თბილისი	13	7	1	5	26:14	15
„ვანოთაული"						
ცხაკაია	12	6	3	3	20:17	15
„ლოკომოტივი"						
სამტრედია	12	5	2	5	22:21	12
„ფეხოსანი"						
ჩოხატაური	13	3	5	5	19:16	11
„ლოკომოტივი"						
ხობი	14	4	2	8	15:25	10
„დინამო"						
ქუთაისი	12	2	5	5	12:22	9
„ქიმკოსი"						
რუსთავი	12	3	1	8	15:29	7
„ლოკომოტივი"						
ილესები	13	3	1	9	18:46	7

II ჯგუფი

	თ.	მ.	ფ.	ქ.	ბ.	ქ.
„ამერეთი"						
ქუთაისი	12	10	2	0	25:9	22
„სანათეო"						
თბილისი	11	8	2	1	24:10	18
„მეცხრეთა"						
ახალციხე	13	7	2	4	21:15	16
„სიხარული"						
მახარაძე	13	6	2	5	26:21	14
„სანი"						
თბილისი	13	5	3	5	23:14	13
„ლოკომოტივი"						
ფოთი	13	4	5	4	18:14	13
„დინამო"						
სოხუმი	13	6	1	6	23:21	13
„დილა"						
გორი	12	4	2	6	18:26	10
„ვანთიადი"						
ბათუმი	12	3	3	6	9:18	9
„სპარტაკი"						
ზესტაფონი	12	4	1	7	9:20	9
„ოდიში"						
ზუგდიდი	12	2	3	7	14:23	7
„მაღაროელი"						
ჭიათურა	12	2	0	10	18:37	6

ხელმოწერა ჟურნალ-გაზეთებზე მიიღება ყველა საფოსტო განყოფილებაში, ქალაქებში — ქუჩის ბიჭებთან.

ორშაბათი
1960

ჯილდო „რეკორდაული“ ქალაქი

რომის ოლიმპიური თამაშების გახსნა, მსოფლიოს უძლიერეს სპორტსმენთა ასეთი გრანდიოზული თავყრა შეიძლება ბევრის ბედისწერაც გახდეს. ზოგიერთ ახალგაზრდა ცდილობენ რაიმე საშიშროებით მაშინვე კვალიფიციონერ იდას და შეიქნა ახალი, დაუსაბუთებელი წინადადებები სიფრანგიორისი ოლიმპიურ კომიტეტში. ერთ-ერთი ასეთი საქმისანი აღმოჩნდა ფრანგი ვერ ფრანსუა პრიფონი, რომელმაც ამას წინათ განუცხადა „ფიგაროში“: დამეშვა სტადიონ სათაური — „ოლიმპიაზის ორი ხაზი შიშრომა — გოგანტუა. მი და გოლვაგრები (რეკორდიორის ამეცალებლობა).“ ავტორი წერს, რომ პოლიტიკური რწმენის სხვადასხვაობა ხელს არ უშლის „სპორთის ადამიანებს და დასაფიდის წარმომადგენლებს იყენებენ მეგობრულად“, მაგრამ შემდეგ ბ-ნი პრიფონი დასძენს, რომ „სპორტში იდეალიზმი შეტევის საშიშროება ამდენად დიდია, რომ სპორთი თვითეული ჩვენგანს გვკრძალავს ამ უფრო და ამ თავალით“.

შემდეგ წერილის ავტორი პოლიტიკურებს სპორტის „რეკორდულობის“ დაშვებებს: როგორც უძველეს დროში, ისე ახლაც, ერთ ადგილზე (ე. ი. საბეძნეთში) უნდა მოიწყოს ოლიმპიური თამაშები, ჩამორთმიან თამაშებში, არ არის საჭირო, აიკრძალოს ისეთი სპორტსიონალი სპორტსმენთა საერთაშორისო შეხვედრები და მათთვის ჩემპიონის წოდებათა მინიჭება, ოლიმპიურ სახეობად გამოცხადდეს ; მძლეოსნობა, ცურვა, ტანვარჯიში, ჭიდაობა, ძალოსნობა, ფარიკაობა, ცხენოსნობა, ნიჩბოსნობა, საიალქნო სპორტი, ხოლო ფეხბურთი და ხოკეიში შეიძლება დაშთოვრდეს მხოლოდ ამატორებს შორის.

ბ-ნი პრიფონი ცდილობს თავისი „რეკორდულობანი“ აზრები გაიტანოს ოლიმპიური კომიტეტის ორგანოს № 69 ბიულეტენში, რაც მოეწონა რიგი ჟურნალის ეროვნული ოლიმპიური კომიტეტების კაპიტალ სვეწად იქცა. ფიგაროელმა „ჩემპიონატიკის სპორტმა“ ბ-ნ პრიფონს პასუხი გასცა თავის ფურცლებზე. ფიგაროელი მოუთათუნს, რომ ბ-ნ პრიფონს ალბათ არავინ დაეთანხება ის ფაქტი, რომ, რაც დრო გადის ოლიმპიურ თამაშებში სულ უფრო მეტ წარმატებებს აღწევენ დემოკრატიული ბანაკის სპორტსმენები, მაგრამ მაშინ რაღა მოპაიქმედებს ბ-ნი პრიფონი, როცა მსოფლიოს სპორტსმენთა ამ უდიდეს შეჯიბრებაში დაადგება დრო და მოჰყვლეთას მიიღებენ დიდი ჩინეთის, ჰანოის და ალბანეთის სპორტსმენები. ჩვენ, ვისთვისაც ძვირფასია თამაშების იდეა, არ გვჭირა მისი გადავარების, რომ მასში მონაწილეობას მიიღებენ „ტანმოკარჭინე - მიმპანზეები“, „მოქიდავე - გორილები“, როგორც ამას ალენშნავს ბ-ნი პრიფონი.

ზ. ჯანდიერი

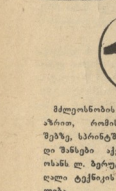

მძლეოსნობის საცეკლისტებმა ჯარიან, რომის ოლიმპიურ თამაშებზე. სპორტსმენი გამორჩევის დღეს მანსები აქეს ებალიციელ მძლეოსნის ლ. ბერტის, რომელიც მაღალი ტექნიკის მოხერხებულ თოლეს.

სურათზე: ლ. ბერტი მოსკოვში ცენტრალურ სტადიონზე სტარტის მალლიანზე. ლიტერატურა მძლეოსნის პირველი ადგილი მოიპოვა საერთაშორისო შეჯიბრებაში 100 მეტრზე.

ოლიმპიური ქვები

ოლიმპიური კონკურსი

გაზეთ „ომსომოლსკაია პრავდას“ რედაქციამ გამოაცხადა ოლიმპიური კონკურსი, რომლის მონაწილეებმა პასუხი უნდა გასცენ შემდეგ კითხვებზე:

1) რომელი გუნდები დაიკავებენ ქალაქთაშორიანეთა ტურნირში პირველ და მეორე ადგილებს?
2) ვინ გახდება აბსოლუტური ჩემპიონი ტანვარჯიშში ქალთა შორის?
3) ვინ გაიმარჯვებს კანოეთი 10 კილომეტრიან რბოლაში.
4) ვინ გახდება ოლიმპიური ჩემპიონი ძალოსნობაში, ქვესკუალი და მძიმე წონებში?
5) ვინ გაიმარჯვებს კოშკურიდან წყალში ხტომაში ქალთა შორის?
6) რომელი სპორტსმენი იქნება პირველი, ხმლებით ფარიკაობაში?
7) ვინ გაიმარჯვებს ცრუმი ქვეშმიე და მძიმე წონაში?
8) ვინ გახდება ოლიმპიური ჩემპიონი (პირად ნაკლებში) თანამედროვე ხუთკილოში?
9) ვინ გაიმარჯვებს 100, 5000, 10.000 მეტრზე რბენაში, სამხტომში (ვაფთ შორის) და 100 ჰ რბენაში, თარჩებენი 80 მეტრზე, ეტაფეტაში 4×100 ჰ და ზუთის ტურისტში (ქალთა შორის).

კონკურსის მონაწილემ სულ უნდა დასახელოს 8 გუნდი და 20 სპორტსმენის სახელი. ოლიმპიურ კონკურსში გამარჯვებულად ჩაითვლება ის, ვინც სხვებზე უფრო ახლოს იქნება ჭემპიონატებთან (ყველა კითხვებზე ზუსტი პასუხის გაცემა ძალზე ძნელია).

კონკურსში გამარჯვებული დაჯილდოვდება სამზარეთ ველოსიპედით.

პასუხები უნდა გაიგზავნოს 10 აგვისტომდე. მისამართი, „პრავდა, „ომსომოლსკაია პრავდას“ რედაქცია, „ოლიმპიურ კონკურსზე“.

კოლაჟზეა. ამერიკელი მეჯირითე ჯეკი ფრანსისკო ცხენით გადახტება ბარიერზე.

სურათზე: რას ვხედავთ მსოფლიო რეკორდის დამყარების შემდეგ. ამერიკელის ცენტრალური ტელეგრაფის ოფიცერი.

კვლავ 10,0 წამში

როგორც ცნობილია, ამას წინათ დასავლეთგერმანელმა სპორტსმენმა არმინ ჰარიმ 100 მეტრი გაირბინა საოცარი დროში — 10,0 წამში. ეს შეეხვა სხვადასხვა მხეჭრის გამო არ იქნა დაშტკიცებული მსოფლიო რეკორდად. ამის შემდეგ ა. ჰარიმ კვლავ მიაღწია ორჯერ მსოფლიო რეკორდს და ამჟამად მსოფლიოს პირველობა ანკუნა 10,0 წამი. მაგრამ ა. ჰარიმაც გამოუწერა მტკიცება 19 წლის ზანგი სპორტსმენის ჯონ ჯერომეს სახით. 18 იულის ცანგის მძლეოსნთა წონასწორებაზეა შეჯიბრებაზე ჯ. ჯერომე გაიმეორა ა. ჰარის შედეგი — 10,0 წამი.

რედაქტორი ი. უგულავა.

ფიზკულტურელის პარის სტრუქტურა უფრო
სპორთაშორისო მატჩი
ფეხბურთში
23 ივლისს
„დინამო“ (თბილისი) — დოვეს სახ. კლუბი
(ინგლისი)
დასაწყისი 19 საათზე.
24 ივლისს
„ბურევესტნიკი“ (თბილისი) — დოვეს სახ. კლუბი
(ინგლისი)
დასაწყისი 13 საათზე.
25 ივლისს
თბილისის ნაკრები — დოვეს სახ. კლუბი
(ინგლისი)
დასაწყისი 19 საათზე.

თბილისის „დინამოს“ ისტორიაში ფეხბურთელთა გუნდი თანაგრძნობას უცხადებს მის მწვრთნელს, სპორტის დამსახურებულ ოსტატს, ანდრო დიმიტრის-ძე ვორდანიას მისი დედის **ეფროსინე დავითის ას. ვორდანიას** გარდაცვალების გამო.

„ლოკომოტივის“ საგზაო სპორტის და ავტოკლუბის „ლოკომოტივის“ ფეხბურთელთა კოლექტივი თანაგრძნობას უცხადებს ავტოლისის „დინამოს“ მწვრთნელს, სპორტის დამსახურებულ ოსტატს ანდრო დიმიტრის-ძე ვორდანიას მისი დედის **ეფროსინე დავითის ას. ვორდანიას** გარდაცვალების გამო.

ჯანდი გამოცის სამზარეთი, ზოგადსაზოგადო და განყოფილებების. რედაქციის მისამართი: თბილისი, ელჩაქიძის დაფეხარი № 12, დეპეშებისათვის, თბილისი „ალეთი“. ტელეფონები: რედაქტორის — 2-59-82, პასუხისმგებელი მდივნის და განყოფილებების — 2-30-24, გამოწერების — 2-01-08.