საკავშირო ცნობა

კომპარტიის ცენტრალური კომიტეტის, საქართველოს კომპარტიის ცენტრალური კომიტეტის, საქართველოს სსრ მინისტრთა საბჭოს და საქართველოს ასსრ პროფესიონალთა საბჭოს

საქართველოს სსრ სპორტულ საზოგადოებათა და ორგანიზაციების კავშირისა და პროფკავშირთა საქართველოს რესპუბლიკური საბჭოს ორგანო

ორგანო

21 აგვისტო, 1960 წ.

№ 99 (1581)

გაზეთდება მე-17 წელი

ფასი 20 კაპ.

ლელო

Орган Союза спортивных обществ и организаций Грузинской ССР и Грузинского республиканского совета профсоюзов

სურათზე: საბჭოთა კავშირის ოლიმპიური დელეგაციის ერთი ჯგუფი (მარცხნიდან მარჯვნივ) ვ. ბალავაძე, ვ. სხირტლაძე, ვ. რუხაძეები, ვ. უგრეხელიძე, გ. კარტაშია, ა. ჯორიკე, ლ. გოგოლაძე, გ. მინაშვილი, რ. ახაშენე და ვ. ხიკვაძია.

სურათი გადაღებულია მოსკოვის ოლიმპიურ სოფელში ოლიმპიური დროშის აღმართვის წინ.

ბრაზილიელი მკრძალველები

როგორც ვიწუნებოდით, პეპინის მოიჯარეში ამყოფება სანარჩენების ოლანდიური ექსპედიცია, რომლის ფეხბურთის მოთამაშეთ გ. უალაბეკ-შვილმა გვაცნობა:

18 აგვისტოს 14 საათზე ტაშკენტის დროით ექსპედიციის მოიერიშე და დამცველი ჯგუფი წარმატებით დაესწრო ჩვენი სპორტული ერთ-ერთი უძლიერესი და ძნელად მოსაგები მეტოქის — ლენინის პიკი, რომლის სიმაღლეა 7.134 მეტრი.

ტრავერსი გრძელდება...

„ა" კლასში

გათამაშების კალენდარი

1-ლ ადგილად

პირველ წრე

ავგუსტი. 22. „დინამო" (ყივევი)–„ლოკომოტივი" (მოსკოვი), „ტორპედო" (მოსკოვი)–„დინამო" (მოსკოვი). 24. ცსკა–სკა (როსტოვი). 28. „დინამო" (მოსკოვი)–„დინამო" (ყივევი), სკა (როსტოვი)–„ლოკომოტივი" (მოსკოვი). 29. ცსკა–„ტორპედო" (როსტოვი).

• • •

სექტემბერი. 9. „დინამო" (ყივევი)–„ლოკომოტივი" (მოსკოვი)–„დინამო" (მოსკოვი). 10. „ტორპედო" (მოსკოვი)–სკა (როსტოვი). 17. „ტორპედო" (მოსკოვი)–„დინამო" (ყივევი). 18. ცსკა–„ლოკომოტივი" (მოსკოვი), სკა (როსტოვი)–„დინამო" (მოსკოვი). 23. „დინამო" (ყივევი)–სკა (როსტოვი), „ლოკომოტივი" (მოსკოვი)–„ტორპედო" (მოსკოვი). 24. „დინამო" (ყივევი)–სკა (როსტოვი), „ლოკომოტივი" (მოსკოვი)–„ტორპედო" (მოსკოვი).

• • •

ოქტომბერი. 1. „ლოკომოტივი" (მოსკოვი)–„დინამო" (ყივევი), 2. სკა (როსტოვი)–ცსკა, „დინამო" (მოსკოვი)–„ტორპედო" (მოსკოვი), 6. „ლოკომოტივი" (მოსკოვი)–სკა (როსტოვი), 7. „ტორპედო" (მოსკოვი)–ცსკა, „დინამო" (ყივევი)–„დინამო" (მოსკოვი), 11. „დინამო" (მოსკოვი)–„ლოკომოტივი" (მოსკოვი), სკა (როსტოვი)–„ტორპედო" (როსტოვი). 12. ცსკა–„დინამო" (ყივევი). 15. „დინამო" (მოსკოვი)–სკა (როსტოვი). 16. „დინამო" (ყივევი)–„ტორპედო" (მოსკოვი), „ლოკომოტივი" (მოსკოვი)–ცსკა. 22. „ტორპედო" (მოსკოვი)–„ლოკომოტივი" (მოსკოვი). 23. სკა (როსტოვი)–„დინამო" (ყივევი), ცსკა–„დინამო" (მოსკოვი).

• • •

„ბ" კლასში

ᲒᲣᲜᲓᲘ. 17 ავგუსტი. აქ შეხვდა მორიგი მატჩი სსრ კავშირის პირველობაზე ფეხბურთში „ბ" კლასის მოსავლინე რესპუბლიკათა I ზონის გუნდებს შორის, თბილისელებმა „ლოკომოტივი" (ვოლგოგრადი) — „ლოკომოტივი" (თბილისი).

მატჩი მოიგეს თბილისელებმა ანგარიშით 1:0.

• • •

ᲒᲔᲜᲔᲕᲐ. 18 ავგუსტი. ამავე ზონაში შეხვდა მატჩი, სადაც ერთმანეთს შეხვდნენ „ნისტრული" (ბენდერი)–„დინამო" (ბათუმი).

დინამოელებმა მონდომებით, მაღალ დინებუ ჩატარეს მატჩი და მიაღწიეს გამარჯვებას ანგარიშით 5:2.

მინსკი, მოსწავლეთა ჯონალური სპარტაკიადა

აქ დიდწყო მოსწავლეთა ზონალური სპორტაკიადის წინასწარი შეხვედრები ფეხბურთსა და ჭოგბურთში. ჩოგბურთში გოგონათა შორის ჩვენი რესპუბლიკის წარმომადგენლებმა დაამარცხეს ბაქოელები (4:1), ლატვიის (7:0) გუნდები და წაიგეს ესტონეთთან — 3:4, ამრიგად, საქართველოს გოგონათა ჩაკრებმა გუნდი მეოთხეობის, ესტონეთის, ლატვიის გუნდთან ერთად (ერთი დამარცხებით) გავიდა ფინალში, აქ პირველი შეხვედრა ქალიშვილ ლატვიის გუნდთან. მატჩი დამთავრდა ჩვენს სასარგებლოდ. აღსანიშნავია, რომ გადაწყვეტები პირველ მოიგო ვ. თუმანიანმა და ა. ივანოვამ წყვილმა.

ბიჭებმა ესტაფეტა ანგარიშით — 7:0 დაამარცხეს ლატვიის, ლიტვისა და ბაქოელების გუნდები. ფინალის ცენტრალური შეხვედრი იყო ესტონეთ-საქართველოს მატჩი. აქ ყველას ეიუსიდების ცენტრში იყო ა. მეტრეველის და ო. არხანტანის ბენდეები. ესტონელებმა დაწყვილებაზე მიაღწია წარმატებას და პირველი მოიგო. მაგრამ მეტრეველმა შეძლო ძალების მობილიზება და მეორე პირველი მოწინააღმდეგის დამარცხებელი დაპარტახება ავიდა. მესამე და გადამწყვეტ პირველი ა. მეტრეველი კვლავ ფლობდა ინიციატივას, სწრაფად გაიღიდა მიდრეკილ და ძლიერი დარტყმით თავის სასარგებლოდ ზრდად ანგარიში. პირტია მოიგო ა. მეტრეველმა. საერთოდ, ესტონელ-საქართველოს ჩოგბურთელთა მატჩის ანგარიშია 2:5. აღსანიშნავია, რომ 1956 წლის შემდეგ პირველად დაამარცხეს ესტონელები ჩვენმა ჩოგბურთელებმა.

ფეხბურთში ქვეჯგუფები ასე გაწყობილნენ: I ქვეჯგუფი — საქართველო, მოლდავეთი, სომხეთი, ლიტვია. II ქვეჯგუფი — ბელორუსია, აზერბაიჯანი, ესტონეთი და ლატვია.

პირველ დღეს სომხეთმა დაამარცხა მოლდავეთი — 3:0, ლიტვამ — ესტონეთი — 1:0, ბელორუსიის და აზერბაიჯანის შეხვედრა დამთავრდა ფრედ — 1:1. დამპყრობელ ვამოვდა საქართველოს და ლატვიის ჯიხვ ფეხბურთელთა შეხვედრა. ხანგრძ ახანა შეიპყრა ლატვიელთა კარი ამჯერა გოლისაგან. ინიციატივა და ტერიტორიული უპირატესობის მთლიანად ჩვენს მხარეს იყო, მაგრამ პირველი ტაიმი ვაინც ფრედ (0:0) დამთავრდა. თამაშის მეორე ნახევარში მცხეთელმა მ. ხინჭაგაშვ ვ. კალანდაძემ საჭირიმი დარტყმიდან გაიტანა გადაწყვეტი ბერით და თავის გუნდს მოუტანა მეტად საჭირო გამარჯვება — 1:0.

დღეს მინსკის ცენტრალურ სტადიონზე შეიკვეთა ზონალური სპარტაკიადის საბოლო გახსნა.

ა. ᲒᲝᲒᲘᲐᲨᲕᲘᲚᲘ,
ჩვენი სპეც. კორესპონდენტი.

ჩვენთვის

ᲒᲠᲘᲜᲒᲐᲚᲔᲠᲘ ᲣᲔᲠᲐᲠᲐᲒᲔᲑᲚᲘᲗ

საჭარელის პოლიტქნიკური ინსტიტუტის კალათბურთელ ქალთა გუნდმა მოსკოვში ჩატარება მორიგი კალენდარული მატჩი საბჭოთა კავშირის პირველობაზე ივლისში ჩაატარა ა ხელტონობა. დამპყრობი შეხვედრა მოიგეს დინამელებმა ვერა ბოლოვამ, ლიუბა ტრიფონოვამ, ნინა ბოლოვამ, ნინა ბოლოვამ, ნინა ბოლ

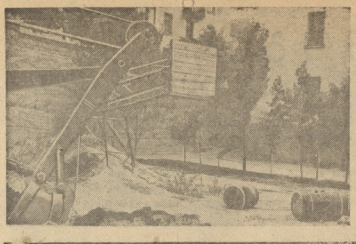

სანიმუშოდ მოვემზადოთ ახალი სასწავლო წლისათვის, განვამტკიცოთ სასკოლო ფიზკულტურული კოლექტივები!

დახვდეთ სურათებს

კრდეკ ათი დღე და დაიწყება ახალი სასწავლო წელი. ბავშვებს დახვდებიან შეკითხვები, თითქმის განახლებული სასკოლო შენობები, მერჩები, დაფები, საკლასო თოახები და კაბინეტ-ლაბორატორიები— ყველაფერი, რაც საჭიროა სანიმუშო სწავლებისთვის, მეორეან კი სახეირიდან გაიხსნება ახალი სასკოლო შენობები.

ცხადია, ნაყოფიერი დასვენების შემდეგ ახალგაზრდები კრდეკ უფრო მეტად დაეწაფებიან ცოდნას. მაგრამ მარტო ეს როდი აკმაყოფილებს მათ, ისინი ხომ სპორტის განუყრელი მეგობრები არიან, ამიტომ სასწავლო წლის დაწყებამდე მცირე დრო დარჩა, ეწყობიან სპორტ ჯოგშეზვა, მოწყობ ხანგრძლივი გაზდეს და შემდეგ ყველაფერი ამით დამთავრდა. მოეცნობის მოსწავლეთა ჯარ კრდეკ იმდენი სამუშაო შესასრულებელი, რომ ვეკითხო, ბაზები მზად იყოს თუნდაც ოქტომბრის დღესაწყისისათვის.

მეზობელ ან ჩამორჩენილ 55-ე სკოლაშიც. აქ გაჭირვების შემთხვევაში დღესაც შეიძლება კალათბურთის თამაში სკოლის მოეაზეზე, სამაგიეროდ, ფრენბურთის, მძღოლობისა და ტანვარჯიშის მოყვარულებისათვის არავითარი სანეგაზო. ტანვარჯიშელი ბავშვისა და სახტიან ორმოს არყვანილ წელამდე გაბრეული ბალახი, მოპირკეთებული ორმო და სარბენი ბილიკი ნაოდად მეტყველებენ, რომ ისინი ბრწყინვალე „ფორმაში“ არც გაზაფხულზე ყოფილან. კარგი ეზოს კარგი შესაძლებლობა გამოუყენებელი და აღმაი ასე იქნება კრდეკ დიდხანს.„

როცა პეტროაშენის ქუჩაზე ობილისის განაოფილების სპორტული დარბაზის მშენებლობა დაიწყეს, 54-ე სკოლის შესანშნავი ფრენბურთისა და კალათბურთის კომანდირებული მოეწონა მწყობრიდან გამოვიდა. მაშინ სკოლის ფორეტკის დაბირებენ ზარალს ავანაზღაურებო, მოეწონა ჩვენივ მოვაწყობთო. დარბაზის მშენებლობა კარგახანია დამთავრდა, მის სახსოვრად კი სკოლის დარბაზ გაპატაკბეული ეზო.

სხვა ფაქტებს ალარ მოვყვებით, დავ, ობილისის (და არა მარტო ობილისის) სკოლების ფორეტკებმა და განსაკუთრებით ფიზიკურობის მასწავლებლებმა თვითონ მიმოიხედონ ქორეტკული თვალით, ხახონ რა ბაზას უქმნიან ახალგაზრდობის ფიზკულტ აღზრდას — სპორთველის პირობებს.

თუ აღნიშნული სასწავლო დაწყებულებების ხელმძღვანელები რამეში ან დაგეთანხმებიან. მაშინ ვახერთ აქ მოცანით მამხილებელ სურათებს და აღმაი შეიცნობენ მათში 57-ე სკოლის კალათბურთის მოეცას, 55-ე სკოლის სახტიან ორმოზე ამოსულ ბალახს, სიფანაწოა-საყრეტიტო ტექნიკემის ფეხორმო დგასრა და ხოვის გრავით სავსე მოედანს.

ო. გელაზაური

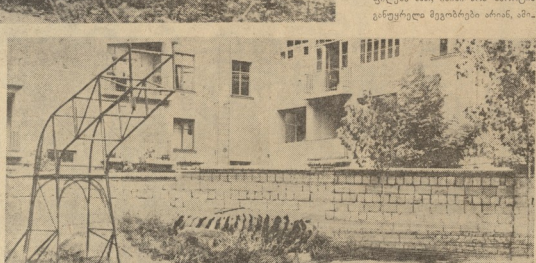

ამ დღეებში სკას ცენტრალური კომიტეტმა და საბჭოთა კავშირის მინისტრთა საბჭომ მიიღეს დადგენილება „სასკოლო მშენებლობისა და სკოლების მატერიალური ბაზის განმტკიცების ღონისძიებათა შესახებ“.

დადგენილებაში აღნიშნულია, რომ საფეხურებული ზოგადსაგანმანათლებლო სკოლების განსრულების, სამეცნო ზოგადსაგანმანათლებლო შრომითი სპორტიული სკოლების, სკოლა-ინტერნატების და განსაკუთრებული დღის სკოლების სკოლის ქსელის დასრულების მოითხოვს ზოგადსაგანმანათლებლო სკოლების მატერიალური ბაზის მნიშვნელოვან გაფართოებასა და განმტკიცებას, რაც ხელს შეუწყობს სასწავლო პროცესის ნაყოფიერების ზრდას და თავისთავად ცხადია, სკოლებში მასობრივ-ფიზკულტურული და სპორტული საქმიანობის ზრდასაც.

ჩვენს რესპუბლიკაში ბევრ რაიონსა და ქალაქში ჯერ კიდევ ვხედებით ისეთ სკოლებს, რომლებიც განიცდიან სპორტული ბაზების სიმკრცხს, ზოგ შემთხვევაში კი უკონტაბასაც.

სასკოლო მშენებლობათა და სკოლების მატერიალური ბაზის განმტკიცების შესახებ მთავრობის დადგენილების ცხოვრებაში გატარება საგრძნობლად აღმოფხვრის აწ ნაკლოვანებებს და მისწავლებ ახალგაზრდებს მიისკნის ფიზკულტურასა და სპორტში წერონის მეტ საშუალებას, დასახული ღონისძიებები უახლოეს წლებში ყველა სკოლა უზრუველყოფილი იქნება შესანშნავი კაბინეტ-ლაბორატორიებით, სპორტული ბაზებით, მარტო

ჩვენი კორესპონდენტი ეხსუბრა საკრთველის სსრ განათლების სამინისტროს კოლეგიურ მშენებლობათა განყოფილების გამგეს სსრ მინისტრთა საბჭოსთან არსებულ საკოლეგიურო მშენებლობათა ორგანიზაციის მთავარი სამმართველის მუშაკებს, თუ რა ღონისძიებები ტარდება საკავშირო კომიტეტის მიერ სკოლების მშენებლობა — „სასკოლო მშენებლობა და სკოლების მატერიალური ბაზის განმტკიცების ღონისძიებათა შესახებ“—ცხოვრებაში გატარებასთან.

ძალებლობის შემთხვევაში სხვა ბაზებიც.

ახალი სკოლების სპორტული ბაზები აღჭურვილი იქნება სათანადო სპორტ-ინვენტარით ისე, რომ საშუალო ფიზიკული სკოლისათვის შეძენილ იქნას 45 ათასამდე მანეთის აღჭურვილობანი.

წელს ახალ სასკოლო შენობებს მიიღებენ თბილისის 26 კომპლისა და ოქტომბრის რაიონები, სკოლება შეძენილ იქნება 900-მდე მაგშეზე.

სასკოლო მშენებლობათა ქსელის გაფართოების საქმეში ბევრი გააკეთეს თვალისმაცემა ორგანიზატორებმა. სოფლის თვალისებში ამ საქმის ახორციელებს კოლმეურნეობის თავმჯდომარეები, რაიონული აღმასრულებელი კომიტეტების მუშაკები და კოლმეურნეობებში მშენებლობის ორგანიზაციის მთავარი სამმართველოს ხელმძღვანელობითა და მეთვალყურეობით.

სოფლად სასკოლო ნაგებობათა მშენებლობისა და სპორტის ბაზებისაგან ბაზის განმტკიცების მიმავალ ღონისძიებათა შესახებ კოლმეურნეობებში მშენებლობის ორგანიზაციის მთავარ სამმართველოში გვიამბეს, რომ დღესდღეობით 99 სოფელში მიმდინარეობს სკოლების მშენებლობა.

ბარატა მოგვაწყის რაიონის 4 სოფელში სულ მალე მოსწავლეები მიიღებენ ახალ შენობას. 4 სოფელში შენდება ახალი საკლასო დაწყებითი სკოლები, ერთწლიანი რაიონის მუსეუმი, ეს უბნისტესიანი ენციკლოპედიური ბიბლიოთეკა, ორი საბავშვო ბაღი, ორი ბიბლიოთეკა, ორი ბაზა, ორი ბაზა, ორი ბაზ

ლელო თბილისი

საქართველოს კომპარტიის ცენტრალური კომიტეტის, საქართველოს სსრ უმაღლესი საბჭოს და საქართველოს სსრ მინისტრთა საბჭოს ორგანო

№ 99 (1581) 30-ე მაისი

სურათზე: საბჭოთა ოლიმპიური გუნდის წევრი, მძლეოსანი-რეკორდსმენი შუბის ტყორცნაში ე. ოზოლინი.

ფოტო ვ. ტუტუნის.

ფეხბურთელები ჩავიდნენ რომში

ოლიმპიურ შეჯეელებებე გამგზავრების წინ პოეოსების ფეხბურთელთა ნაკრებმა ეუსანასელთ სწერთნელ მაგრა ნაკრებ ოფ ფოლთის ექს-ნეგიპოს ფინალის ოან მაჩებში ფაშაშიტენ ერიცხნელი ნაკრების ფეხბურთელებია შეადგინეს (№ 3), ლაშოშინეიანი (№ 7), ერკოვიჩი (№ 9) და ამშინი (№ 11). პოლიტელებმა ძლეული ჩატარეს შეხვედრა (განსაკუთრებით თავდასხმის) და გაიმარჯვეს ანგარიშით 6:3.

რომში გავემგზავრა 17 უძლიერესი ფეხბურთელი, მწვრთნელები ქ. პიეეი და ო. კოლეევები.

ტბილისში ეკავე ჩავიდა არგენტინის ნაკრებიც, რომლის შემადგენლობაში 19 ფეხბურთელი. პრესა განსაკუთრებით მაღალ შეფასებას აძლევს თავდასხმელებს მ. დისიდერიოს და ხ. ოლენდას, რომლებიც მიმობილველთა აზრით, არიან ჩამოეეთის ბანგამეტელ არგენტინელი „ვარსკვლავები".

თავისი ეკანასკნელი საწვრთნელი შეხვედრა ჩატარა გერეკე ბელგიელის ნაკრებმა. შეხვედრა ჩატარდა ბილი სისპელის ერთერთი სტადიონის გუნდი „ბეჯიჩი". ბელგიელთა თავდასხმის 5 ვარიანტი" ბერით გაიტანა ეიტოქეთა კარში.

საწვრთნელი შეკრება გაიარა იტალიის ნაკრებმა, გუნდი ძირითად დაკომპლექტებული პირველი ლიგის წყვილები კლუბების ახალგაზრდა ფეხბურთელებით, რომელიც ჩვეულებრივ სათადარიგო შემადგენლობაში თამაშობენ. ასე მაგალითად, გუნდში შედის „მილანის" 9 ახალგაზრდა ფეხბურთელი, მათ შორის საკმაოდ ცნობილი თავდამსხმელი ფერარიო. იტალიელებმა რამდენიმე შეხვედრა ჩატარეს პროფესიულ კლუბებთან.

ინგლისის ნაკრება იტალიაში ჩავიდა 19 კაცის შემადგენლობით. მთავარ მეღნერის ოლიმპიურ თამაშებში მონაწილეობენ შეკრებ პიენრი და მარცხენა ნაკრები.

ტურნირი ბოლონიაში

ქალაქ ბერგიელის ოლიმპიურ ტურნირში 5 გოლამდეც იყო, რომელზეც პრეტენზიას აცხადებს 16 გუნდი, ეს კოლექტივები რომ ვიზეპის მისაღწევად ბოლონიაში ატარებენ წინასოლიმპიურ ტურნირებს. ტურნირის ფორმულით, ყველა გუნდი ორ-ორ შეხვედრას ატარებს ერთმანეთთან. ორივე შეხვედრაში ერთად ყველაზე მეტი ქულის მქონე გუნდი ითვლება გამარჯვებულად. ასეთ შემთხვევაში ითვალისწინებენ ორივე შეხვედრაში გატანილ გოლების სხვაობას. ამ ფორმულით ტურნირის ორი ტური უკვე ჩატარდა. ბელგიელებმა ორივე შეხვედრა მოიგეს. ბელგიელთა ნაკრებში ითამაშეს ცნობილი ფეხბურთელები ლეკრუა, ლეკლერკი, ვანდენბოსი და სხვები

საქართველოს ჭაობებსა და რაჭა-ლეჩხუმში

ზუგდიდი

საქართველოს „კოლეგერნის“ ცხენოსანთა ნაკრები გუნდი სოფლის სპორტკომპლექსი საავადმყოფო ზოგადი სპორტკავშირის (ჩატარდება ერეკვანში) სამობაფის ეკიდოლი ზუგდიდში. 13-14 აგვისტოს მატჩებზე ნაკრების შერჩევითი შეჯიბრება, რომელშიც მონაწილეობა მიიღეს ადრეთვე, გალის, გუდაუთის, სოხუმისა და ზუგდიდის კოლეგერნე ცხენოსნებმა.

იტვირთა ჩაის საბჭოთა მეურნეობის ჯილდო — სადა დოღი ირკოლომტრზე მოიგო ზუგდიდმა ი. ნანიამ (ცხენი „თასი“). ორ ცხენზე „ორწყვიან“ პირველი გავიდა საქართველოს ჩემპიონის ბიჭა სოხუმელმა ფ. ხოფერიამ, რასთანაც ხოხუმელმა ჩემპიონის ტიტული მოიპოვა. ორ ცხენზე „სამწყვიან“ პირველი გავიდა საქართველოს ჩემპიონი ა. შონია (ცხენი „სახიენელი“). 1600-მეტრიანი სადა დოღი მოიგო სოხუმელმა ნ. მოხურაძ (1 წუთსა და 55 წამში) და მოიპოვა ზუგდიდის ჩაის პირველი ფაბრიკის ჯილდო. ორ კილომეტრზე დოღში (დაბრკოლებებით) ზედა ეწერის ჩაის საბჭოთა მეურნეობის ჯილდოს მფლობელი გახდა გალელი რ. ლაკაძეული. ა. შონიამ მკრთე ჯილდო მოიპოვა (ცხენი „მაღრანეთი“) რიგით კლასის დაბრკოლებათა გადალახვაში.

საჩუქრებისა დოღში (დაბრკოლებებით) ზედა ეწერის ჩაის საბჭოთა მეურნეობის ჯილდოს მფლობელი გახდა გალელი რ. ლაკაძეული. ა. შონიამ მკრთე ჯილდო მოიპოვა (ცხენი „მაღრანეთი“) რიგით კლასის დაბრკოლებათა გადალახვაში.

საჩუქრებისა დოღში დაბრკოლებებით ვაიმარჯვა გუდაუთელმა ზ. ჩაჩუამ. ნ. მოხურის უცხენო ტესტირება დამთავრდა დაბრკოლებათა არჩევითი გადალახვა, ხოლო ნ. პარანიამ გაიმარჯვა 1600-მეტრიან სადა დოღში.

შეჯიბრების დამთავრების შემდეგ დაჯამდესტდა „კოლეგერნის“ ცხენოსანთა ნაკრები გუნდი.

ა. ჯაბაძე

ჯუდოებთა მიღწევები

საქართველოს სსრ სპორტულ საზოგადოებათა და ორგანიზაციების კავშირის რესპუბლიკური კატეგორიის მსჯელ წოდება მიანიჭა ზ. ზუკაიშვილ (სამხრეთ ქალაქის ბრიგადის), გ. ცხადაძეს (თბილისის ტრანსპორტში), ე. პატარაშვილ (თავისუფალ და კლასიკურ ჭიდაობაში), ჭაბუკებში ი. ფერიძეისა და ტერიშვილ მინისტრის ალიას სალვადომ. დაბარჩენი მინისტრები წინადადებას იძლეოდნენ ჩატარდეს მატჩი საერთაშორისო სასწავლოს თაეიდან ასაცდენლად. კამათში ფრანკოს სიმე მარკის ვილიაციერიც კი ჩაერია, მაგრამ ვილიაციერიც ვერ შეეხა ფრანკოს დიქტატორობა ფრანკომ გააუქმებინა მას სიტყვა და განუცხადა, რომ ესპანეთს გაანგებს მხოლოდ ივი. ბოლოსდაბოლოს „კუდილომ“ აყრაცია მატჩი.

ატყდა წარმოუდგენელი ხმაური, პოლტიკას შორსმდგომი ადამიანებიც კი აღშფოთებულნი: „ეს ტიპი ერევა ყველაფერში, ფეხბურთშიც კი“. სწორედ მაშინ დაიბადა ხალხში „ხარი ოთარაძე გამოემდგენებინათ თავისი პრინციპი. გადაწყვიტეს ბიოლოტი გამოეცხადებინათ „ბენეფიციანტის თასის“ ფინალის გათამაშებისათვის. და აი, 26 ივნისს პირველად ამ კლასის ფეხბურთელთა მატჩზე, რომელსაც თვითონ „კუდილო“ ესწრებოდა, სტადიონი თითქმის ცარიელი იყო, 35.000 ადგილზე ორიენ იჯდა, მიუხედავად იმისა, რომ ერთმანეთს ხვდებოდნენ დედაქალაქის გუნდები — „რეალი“ და „ბტდტტ“. რიცა ტრიბუნაზე ფრანკო გამოჩნდა, ტაშის ხმა ყანტ-ყრუტად გაისმა. არ წყდებოდა არ ალინშოს ბევრისმოქმედი ღტბელ — სტადიონის მახლობელი მაღალი სახლების ტერასები დაყვავებული ჰქონდა თბილისელებით შეიარაღებულ ფრანკოს პირად დაცვას.

რაფიო ველფაროი,
ესპანელი ეურნალისტი.

120 მოჭადრაკის მონაწილეობით

ორიონი. (ჩვენი კორესპონდენტისგან). მოწვეულია ქალაქის ჭადრაკის საჭადრაკო წრის ტურნირი საქართველოს გუნდი შეხვდა ლატვას, ჩვენი გუნდიდან გამარჯვეს დავითაშვილმა, შალამბერიძემ, ჯანგელაძემ, ხუცაშვილმა, ხოლო კონჯოშვილმა, ჩიბანინმა, გრიგორიანმა, ბაბიანინმა და ლეონიძემ წაგეს. სხვა შეხვედრები ყაიმით დამთავრდა. გაიმარჯვეს ლატვიელებმა — 6,5:5,5.

შეეხო, უკანასკნელ ტურში ჩვენი რესპუბლიკის გუნდს მიეწია ჭეშტი ესტონეთთან. შეხვედრა დამთავრდა საქართველოს გუნდის სასარგებლო — 9:3.

ამრიგად, გუნდური შეჯიბრება მოიგეს უკრაინელებმა, რომლებიც მოაგროვეს 65 ქულა, მეორეზეა — რსფსრ — 64,5 ქულა, მესამეზე — ლენინგრადი — 64 ქულა. შემდეგ არიან მოსკოვი — 61,5 ქულა, ლატვია — 61 ქულა, საქართველო — 59,5 ქულა, ბელორუსია — 53,5 ქულა და ა. შ.

ჟ. გოგიაშა

რედაქტორი ი. უგულავა.

ამ ბიჭი სანებით პათუნტორიბით სარგებლობს მაგიდის ჩოგბურთი. სპორტის ამ სახეობის მოყვარულს — კ. გუგუნიშვილ შემოერთა მეცხე ნაგრები ახალგაზრდობა და სისტემატურად მუშაობს მათთან.

სურათზე: კ. გუგუნიშვილ ავარჯიშებს ფ. პარიშნიკის.

ფოტო ბ. კაბაძინისა.

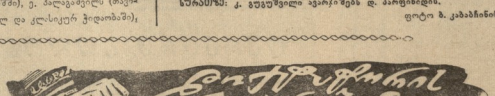

ბიჭი სპორტის ძრაზებზე

როცა გამოცხადდა საჭმოა კავშირ-ესპანეთის ფეხბურთელთა მატჩი, პალატებში შეიქმნა აეტობუსების ჭარბებები, რათა გამგზავრებულიყვნენ მატჩიზე. ადამიანები აგორავებდნენ თავიანთ ტანსაცმელს და ფეიერფაეელობას, რათა შეეძინათ თამაშზე დასაწრები ბილეთები, რომელსაც გადაეცემოდა ზღაპრულ ფასად ჭეიდნენ.

გადაეჭარბებულ შეიძლება ითქვას, რომ მაგიდის ტატვოსნის და მის მახლობელ ტერიტორიაზე ადამიანი მოიყრება თავს, რათა გამოეხატა თავისი სიმპათიები საბჭოთა ფეხბურთელებისადმი. დიქტატორს სწორედ ამის ეშინოდა. ჯერ გადაწყვიტეს ბილეთები გაენაწილებინათ მხოლოდ პილეკულებსა და სამხედროების შორის, რითაც უზრუნველეყოფნენ სასურველ მაყურებელს. მაგრამ მალე გაჩნიათ, რომ ბილეთები ბილეთები „ირა სასრეკელ“ პირებსაც ჩაეკარათ.

რამდენიმე კვირის განმავლობაში მთელ ქვეყანა ლაპარაკობდა მხოლოდ მოსალოდნელი მატჩის შესახებ. იშპინს, ნიტოს, მეტრეველის, ივანოვის ჯვარები პოპულარული გახდა.

სწორედ ამიტომ მატჩის საღამოს ესპანეთის შინისტრთა საბჭოს მსჯელობის საკანი ვეება, და გენერალი ალისსო ვეება, შინაგან საქმეთა მინისტრი, თქვა და, რომ არ შეიძლება მატჩის ტატრები. მას მხარი დაუჭირა ინფორმაციის და ტურიზმის მინისტრმა ალიას სალვადომ. დანარჩენი მინისტრები წინადადებას იძლეოდნენ მატჩი საერთაშორისო სასწავლოს თაეიდან ასაცდენლად. კამათში ფრანკოს სიმე მარკის ვილიაციერიც კი ჩაერია, მაგრამ ვილიაციერიც ვერ შეეხა ფრანკოს დიქტატორობა ფრანკომ გააუქმებინა მას სიტყვა და განუცხადა, რომ ესპანეთს გაანგებს მხოლოდ ივი. ბოლოსდაბოლოს „კუდილომ“ აყრაცია მატჩი.

ატყდა წარმოუდგენელი ხმაური, პოლტიკას შორსმდგომი ადამიანებიც კი აღშფოთებულნი: „ეს ტიპი ერევა ყველაფერში, ფეხბურთშიც კი“. სწორედ მაშინ დაიბადა ხალხში „ხარი ოთარაძე გამოემდგენებინათ თავისი პრინციპი. გადაწყვიტეს ბიოლოტი გამოეცხადებინათ „ბენეფიციანტის თასის“ ფინალის გათამაშებისათვის. და აი, 26 ივნისს პირველად ამ კლასის ფეხბურთელთა მატჩზე, რომელსაც თვითონ „კუდილო“ ესწრებოდა, სტადიონი თითქმის ცარიელი იყო, 35.000 ადგილზე ორიენ იჯდა, მიუხედავად იმისა, რომ ერთმანეთს ხვდებოდნენ დედაქალაქის გუნდები — „რეალი“ და „ბტდტტ“. რიცა ტრიბუნაზე ფრანკო გამოჩნდა, ტაშის ხმა ყანტ-ყრუტად გაისმა. არ წყდებოდა არ ალინშოს ბევრისმოქმედი ღტბელ — სტადიონის მახლობელი მაღალი სახლების ტერასები დაყვავებული

„ბ“ კლასის გუნდებისათვის ჟიმელდღე 9 შეხვედრა.
დასაწყისი 12 საათზე.

„ბურევესტნიკის“ სტადიონი

დასაწყისი 18 საათზე.

საფრანგეთის ნაკრები ეჭიდება

25 სექტემბერს საფრანგეთის ნაკრება ბულონში შეხვდება ფინეთის ნაკრებს შესიდიოს VII სეულპტორთო ჩემპიონატის შესარჩევ მატჩში, ხოლო 12 ოქტომბერს მას ხელში შეეცადინის გეწევს.

მოეხელოდად დამარტებისა, ეკრანის თასის დასკვნით თამაშში, ფრანგები დარწმენებული არიან თავიანთ წარმატებებში მსოფლიო ჩემპიონატის შესარჩევ თამაშებში, მიმომხილველები ვარაუდობენ, რომ სექტემბრისათვის ნაკრები გამოვა თავისი სრულფასოვანი შემადგენლობით. კერძოდ, თავდასხმაში ალდება „დიდი სამეულის“ ფინტენ-კოპა-პინეზრონი.

ბაზეთი გამოდის სამშაბათობით, ხუთშაბათობითა და კვირაობით, რედაქციის მისამართი: თბილისი, ელისაქიძის დაღმართი № 12. ტელეფონები: მთავარი რედაქტორის — 8-89-69, პასუხისმგებელი მდივნისა და განყოფილებების — 8-90-84, გამომცემლობის — 8-01-06.

3 საქართველოს კპ ცენტრალური კომიტეტის გამომცემლობის პოლიგრაფიული კომბინატი „კომუნისტი“, თბილისის, ლენინის ქ. № 14. შე 04039