ოლიმპიური ჩირაღდანი უახლოვდება რომს

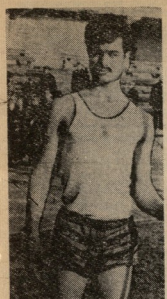

სურათზე: ბაღრის ტყორცნით გაიარჯველი კ. გორძაძეშვილი.

★

ვაღელ კვირას, მინსკის ცენტრალურ სტადიონზე საზეიმოდ გაიხსნა მოსკოვიდან საკავშირო ზონალური სპარტაკიადა მოძრაობის მონაწილე ბელორუსიის, მოლდავეთის, ამერკაკაისის და ბალტიისპირეთის რესპუბლიკათა მოსწავლე სპორტსმენების მისასვლელზე ბელორუსიის მინიტრთა სპეის თავმჯდომარის მოადგილე ვ. კიმენკი, საკავშირო ფიზკულტურისა და სპორტის კომიტეტის თავმჯდომარის მოადგილე ლ. დანილოვა და ბელორუსიის კომკავშირის პირველი მდივანი ლ. მაქსიმოვი, რის შემდეგ გაიმართა სანეგიტები გამოსვლები და სპარტაკიადის პროგრამით გათვალისწინებული შეჯეერები სპორტის სხვადასხვა სახეობაში.

წარმატებით ჩაატარეს მეორე ტურის მატჩი საქართველოს რესპუბლიკა ფეხბურთელებმა მოლდავეთის გუნდთან. მოლდაველთა კარში პირველ ტაიმში გატანილ იქნა 2 გმშრალი ბერთი, რაზეც მათ მხოლოდ ერთით უპასუხეს. მეორე ნახევარში ჩვენი რესპუბლიკის წარმომადგენლებმა კიდევ ერთ ბერით გაიტანეს და გაიმარჯვეს ანგარიშით 4:1. ლიგა დამწყებთა ჩემპიონატში — 0:1; ესტონეთი — ბელორუსიასთან — 1:3; ფრენ — 1:1 დამთავრდა ლატვია-სომხეთის გუნდების მატჩი.

კარგად ჩაატარეს ტურნირი ჩოგბურთელებმა. ფინალში ჩვენმა ჯაბეკებმა მოუგეს ბელორუსის — 5:2 და გაიმარჯვეს პირველი ადგილი. გოგონების გამოვიდნენ მე-2 ადგილზე. ამრიგად, რესპუბლიკის ნაკრებმა გუნდმა მოიპოვა პირველი ადგილი.

გრძელუკი კალათბურთელთა შეჯეერები. საქართველოს გოგონები დამარცხდნენ ლატვიასთან — 29:48. საინტერესო იყო საქართველოსა და ამერიკაიანის ჯაბეკთა მატჩი. პირველი ნახევარი დამთავრდა ანგარიშით 39:34 ჩვენს სასარგებლოდ. მეორე ნახევარში, რომელიც ანგარიშით იყო 72:69, საქართველოს გუნდში დარჩა 4 მოთამაშე, რომლებმაც შეძლეს მატჩის მოგება — 78:71. ამ მატჩში განსაკუთრებით გამოვიდა ქალაქ თბილისის გ. ხოშტარია და კ. დანელიან. საბოლო კოლექტივის შეჯიბრებაში ობილისის 61-ე სკოლის გუნდმა მოეკა ბაქოს გუნდს — 48:17, ხოლო ქუთაისის მე-3 სკოლის ჯაბეკებმა დამარცხეს ერევნელები — 70:53.

მძლეოსანთა გუნდურ შეჯიბრებაში ჩვენი რესპუბლიკის კოლექტივი ჯერჯერობით მეორე ადგილზეა ბელორუსის შემდეგ, რაც შეეხება პირად პირველობას, ვიდრე შორის ბაღრის ტყორცნაში მოსწავლეთა რესპუბლიკური რეკორდი დაამყარა ლატვიელმა დუშელმა კ. გორძაძეშვილმა — 52.55 მ. მეორე ადგილზე გასული წლის ჩემპიონი, მოსკოველი გ. გუდაშვილი. ჩვენი მძლეოსნებიდან ფინალში შეეჯიბრენ ვაჟთა შორის 200 მ. თაჯრიბებში — ვ. ლაბანიძე და ვ. სულეიმანი. 800 მ რბენაში — ვ. პეტროსიანი. გოგონათა შორის 100 მეტრზე რბენაში — მ. პაპაშვილი და ნ. სილოვოვა.

გრძელუკის ფრენბურთელთა ტურნირი. საქართველოს ჯაბეკებმა მოუგეს ლატვიას — 3:1, სპორტიული ბოგოსლოვის ამავე ანგარიშით წაგეს ლატვიასთან, სასკოლო კოლექტივებს შორის საქართველოს კოლექტივმა დამარცხა ბრძოლაში სქელი ლატვიელები — 3:2. წყალბურთელთა ტურნირის პირველ მატჩში საქართველის გუნდის წინააღმდეგ გაიმეორდა მოლდავეთი. ჩვენი წყალბურთელების უპირატესობა აშკარა იყო — 7:0.

ნ. გიგაური,
ჩვენი სპეც. კორესპონდენტი.

ზონალური სპარტაკიადა

ტურნირი ბოლონიაში

მოელოდნელი შეხვედრით დაინტერესებული ლატვიის ჯაბეკთა ნაკრები ოლიმპიადის ტურნირის ფინალისტი მატჩები ბოლონიაში. მართალია, ამ შეხვედრის ბოლოსთან ცვლილება არ შეტანილან გუნდის საბოლოო განლაგებაში, მაგრამ ისინი მაინც სენსაციურ ხასიათს აღარ ატარებენ.

ორივე მოელოდა, რომ ჩვენი სტუმრის ნაკრები დაპირებოდა ბელგიის გუნდთან შეხვედრაში — 68:76 (40:40), ან პილონეთი მოეგებდა უნარიან — 62:60 (30:28). დანარჩენმა მატჩებმა შეადარებინა შედეგი ფორმებში ჩაიარა, ესპანელებმა დაამარცხეს კანადელები — 60:49, იუგოსლაველებმა — ისრაელის წარმომადგენლები — 62:61.

ამრიგად, რომმა თამაშის უფლება მოიპოვეს ჩასხლართვაისის, ესპანეთის, იუგოსლავიის და უნგრეთის გუნდებმა. შეხვედრა ვიკტორია ავდილისთვის დაბეჭდილ მატჩში შეხვდებიან ბელგიის და პოლონეთის გუნდები.

ᲡᲐᲥᲐᲠᲗᲕᲔᲚᲝᲡ ᲡᲮᲕᲐ ᲙᲝᲛᲬᲘᲜᲐ. ᲨᲔᲠᲘᲗᲐᲓᲘ

ᲡᲞᲝᲠᲢᲘ ᲡᲐᲮᲔᲚᲝ

ᲡᲐᲥᲐᲠᲗᲕᲔᲚᲝᲡ ᲡᲐᲮᲚᲛᲬᲘᲤᲝ ᲙᲝᲛᲘᲢᲔᲢᲘᲡ ᲡᲐᲮᲔᲚᲝᲑᲘᲡ ᲐᲜ ᲡᲐᲮᲔᲚᲝᲑᲘᲡ ᲙᲝᲛᲘᲢᲔᲢᲘᲡ ᲡᲐᲥᲐᲠᲗᲕᲔᲚᲝᲡ ᲡᲐᲮᲚᲛᲬᲘᲤᲝ ᲡᲐᲑᲭᲝᲗᲐ ᲙᲐᲕᲨᲘᲠᲘᲡ ᲓᲐ ᲞᲠᲝᲤᲡᲐᲮᲣᲠᲗᲐ ᲡᲐᲥᲐᲠᲗᲕᲔᲚᲝᲡ ᲠᲔᲡᲞᲣᲑᲚᲘᲙᲣᲠᲘ ᲡᲐᲑᲭᲝᲗᲐ ᲙᲐᲕᲨᲘᲠᲘᲡ ᲡᲐᲮᲔᲚᲝ ᲝᲠᲒᲐᲜᲝ

ДЕЛО

Орган Совета спортивных обществ и организаций Грузинской ССР и Грузинского республиканского совета профсоюзов

ᲒᲐᲛᲝᲪᲔᲛᲘᲡ ᲗᲕᲘᲣᲠᲘ — ᲮᲣᲗᲨᲐᲑᲐᲗᲘ

№ 100 (1882) ᲮᲣᲗᲨᲐᲑᲐᲗᲘ, 23 ᲐᲒᲕᲘᲡᲢᲝ, 1960 წ. ფასი 20 კაპ.

საკავშირო ნახევარფინალები

ნახევარფინალებში ჩვენი რესპუბლიკიდან გამოვიან საქართველოს ჩემპიონი ბ. გურგენიძე და მეორე პრიზიორი ა. ბლაგიდ. ბ. გურგენიძე მონაწილეობს ჯუნიორ, სადაც მასთან ერთად გამოვიან: გრისმისტერები სპასი (ლენინგრადი), ბოლელაძესი (ლენინგრადი), ოსტატები: ბოლოვი (ვოლგოგრადი), სეტერი (მინსკი), ანტონინი (მოსკოვის ოლქი), ხასანი (მოსკოვი), ბაზიკი (კიევი), შიშკინი (ლენინგრადი), ლიბერმანი (მოსკოვი), კატალიშვილი (ალმა-ატა), შუბიტიძნოვი (ტაშკენტი), რუშკოვი (ლენინგრადი) და ოსტატობის კანდიდატები: ზაიცევი (მოსკოვი), კუზნეცოვი (მოსკოვი), ლუკიც (ტალინი), ნურმამედოვი (აშხაბადი).

ოფისის ნახევარფინალში ბრძოლები ჩაუნებენ გრისმისტერებს ბრონშტეინი, ფერშახი, კოტოვი (ყველა მოსკოველებს), ოსტატები: ფურმანი (ლენინგრადი), ნეი (ტალინი), სახროვი, შიანოვსკი (ორივე კიევი), შტერნი (ლვოვი), ვასიუკოვი, ჩისტიაკოვი (ორივე მოსკოვი), სოყოლკი (მინსკი), გრეშუკი (ტაშკენტი), ბელაჭუკ (ბრესლავი), ზახარინი (რიგანი), როზენშტეინი (მინსკი) და ოსტატობის კანდიდატები: ლისტენგარტენი (ბაქო), გუსევი (ტალინიანი), გატერშანი (ყირმიანი).

ჩვენს ფოტოსურათებზე ახლებურად ითამაშეს თბილისის „ლენინის“ მარცხენა გარემაბის მ. მესხის ცნობილი ფინტი, რომელიც ჯერჯერობით მის „პირად საიუმრებად“ ითვლება და განუმეორებელია თავისი შესრულებით, მაგრამ სან-სალვადორის „ბაიისთან“ პირველი გოლი გატანილ იქნა მესხის გარეშეყვის შედეგად, რომელიც მან განახორციელა სწორედ ამ ფინტის შემდეგ.

„ბაიის“ მარჯვენა მცველმა ა. პერეირამ ვერაფერი გაუგო ფინტის დახმარეს. იგი ამყვა მესხის კორპუსის მიმართულებას და სრულიად ვერ შეამჩნია ფორვარდის ფეხების სწრაფად მოძრაობა. სანამ იგი მიხვედებოდა მესხს, ბურთმა სპირალისებრი მხარეს, მის ზურგს უკან შემოხაზა ტრაექტორია და ზუსტად იქ, სადაც საჭირო იყო დახვდა მესხს, რომელმაც წინ გაუხანძა მცველს.

(გაგრძელება იხ. მე-3 გვ.).

ლელო

ორგანო საქართველოს კომპარტიის ცენტრალური კომიტეტის, საქართველოს სსრ უმაღლესი საბჭოს და საქართველოს სსრ მინისტრთა საბჭოსი

№ 100 (1582)

შაბათი, 30 აპრილი, 1960 წელი

ფასი 4 კაპ.

აკრობატიკა

შეჯიბრება ტარდება რესპუბლიკის 2-ჯერ სპორტული საზოგადოების „ლოკომოტივის“ სპორტდარბაზში. მონაწილეობას იღებენ ქალაქ თბილისის, ქუთაისის, ბათუმის, ფოთის, ზესტაფონის, ხაშურის, ზუგდიდის, ჭიათურის, ტყიბულის, ონის, ამბროლაურის, ცაგერის, ლანჩხუთის, ოზურგეთის, ლენტეხის, ცაგერის და ხაშურის რაიონების ათლეტები.

ფეხბურთი

ქალაქ თბილისის ფეხბურთის ასპარეზობის ფარგლებში ჩატარდა ორი საინტერესო შეხვედრა.

ქალაქ თბილისის ფეხბურთის ასპარეზობის ფარგლებში ჩატარდა ორი საინტერესო შეხვედრა.

ქალაქ თბილისის ფეხბურთის ასპარეზობის ფარგლებში ჩატარდა ორი საინტერესო შეხვედრა.

ნიჩბოსნობა

(ასაღებმორი)

შეჯიბრება ტარდება ორშაბათ, 1961 წლის 7-13 თებერვალს, ჩასვლის და წასვლის დღეების ჩათვლით. გუნდის შემადგენლობაში 25 კაცი (10 ქალი, 12 ვეტერანი და წევრობილეთი). ფინალში გამოვიდნენ: თბილისის 2 გუნდი, სოხუმის, ბათუმის, ტყიბულის, ქუთაისის, ფოთის, გაგრის, რუსთავისა და ჭიათურის თითო გუნდი (სულ 10 გუნდი).

პროგრამა: ქალები და კაცები) ერთადგილიანი 1000, 2000 და 5000 მ. ორადგილიანი 1000, 2000 და 5000 მ. ოთხადგილიანი ესტაფეტა მანძილით 1000, 2000 მ., ორადგილიანი ესტაფეტა მანძილით 2000 მ. ორადგილიანი გასაწვრთნელი მანძილით 2000 მ. ოთხადგილიანი ესტაფეტა 2000 მ. (ვეტერანი), ჩვეულთა ოთხადგილიანი 1000 მ. (ქალები), რვადგილიანი 2000 მ. (ვეტერანი).

ერთ და ორადგილიან ნავებით პირველი ადგილისათვის გუნდს ეჩუქება 4 ქულა, მეორე ადგილისათვის 2 ქულა, მესამე ადგილისათვის 1 ქულა და ა. შ. ამ სპორტებში შეჯიბრებაში მონაწილეობის მიღებისათვის გუნდს ეჩუქება ერთადგილიანი ნავით 1,5 საერთაშორისო ქულა.

რვადგილიანი ნავით პირველი ადგილისათვის გუნდს ეჩუქება 2 ქულა, მეორე ადგილისათვის 4 ქულა, მესამე ადგილისათვის 6 ქულა და ა. შ. ამ სპორტებში მონაწილეობის მიღებისათვის გუნდს ეჩუქება ორმაგი ნორმის შესაბამისი ქულა.

ოთხადგილიანი ნავით პირველი ადგილისათვის გუნდს ეჩუქება 3 ქულა, მეორე ადგილისათვის 5 ქულა და ა. შ. ამ სპორტებში მონაწილეობის მიღებისათვის გუნდს ეჩუქება სამმაგი ნორმის შესაბამისი ქულა.

ორადგილიანი ნავით პირველი ადგილისათვის გუნდს ეჩუქება 2 ქულა, მეორე ადგილისათვის 4 ქულა, მესამე ადგილისათვის 6 ქულა და ა. შ. ამ სპორტებში მონაწილეობის მიღებისათვის გუნდს ეჩუქება ორმაგი ნორმის შესაბამისი ქულა.

ერთადგილიანი ნავით ესტაფეტაში გამარჯვებული გუნდი ეჩუქება 2 ქულა, მეორე ადგილისათვის 4 ქულა, მესამე ადგილისათვის 6 ქულა და ა. შ. ამ სპორტში მონაწილეობის მიღებისათვის გუნდს ეჩუქება ორმაგი ნორმის შესაბამისი ქულა.

ორადგილიანი ნავით ესტაფეტაში გამარჯვებული გუნდი ეჩუქება 3 ქულა, მეორე ადგილისათვის 5 ქულა და ა. შ. ამ სპორტში მონაწილეობის მიღებისათვის გუნდს ეჩუქება სამმაგი ნორმის შესაბამისი ქულა.

ოთხადგილიანი ნავით ესტაფეტაში გამარჯვებული გუნდი ეჩუქება 4 ქულა, მეორე ადგილისათვის 6 ქულა და ა. შ. ამ სპორტში მონაწილეობის მიღებისათვის გუნდს ეჩუქება ხუთმაგი ნორმის შესაბამისი ქულა.

ორადგილიანი ნავით 2000 მ. ესტაფეტაში გამარჯვებული გუნდი ეჩუქება 2 ქულა, მეორე ადგილისათვის 4 ქულა და ა. შ. ამ სპორტში მონაწილეობის მიღებისათვის გუნდს ეჩუქება ორმაგი ნორმის შესაბამისი ქულა.

ოთხადგილიანი ნავით 2000 მ. ესტაფეტაში გამარჯვებული გუნდი ეჩუქება 3 ქულა, მეორე ადგილისათვის 5 ქულა და ა. შ. ამ სპორტში მონაწილეობის მიღებისათვის გუნდს ეჩუქება სამმაგი ნორმის შესაბამისი ქულა.

ჩვეულთა ოთხადგილიანი ნავით 1000 მ. ესტაფეტაში გამარჯვებული გუნდი ეჩუქება 2 ქულა, მეორე ადგილისათვის 4 ქულა და ა. შ. ამ სპორტში მონაწილეობის მიღებისათვის გუნდს ეჩუქება ორმაგი ნორმის შესაბამისი ქულა.

ჩვეულთა რვადგილიანი ნავით 2000 მ. ესტაფეტაში გამარჯვებული გუნდი ეჩუქება 3 ქულა, მეორე ადგილისათვის 5 ქულა და ა. შ. ამ სპორტში მონაწილეობის მიღებისათვის გუნდს ეჩუქება სამმაგი ნორმის შესაბამისი ქულა.

ერთ და ორადგილიან ნავებით ასაღებმორში გამარჯვებული გუნდი ეჩუქება 4 ქულა, მეორე ადგილისათვის 6 ქულა და ა. შ. ამ სპორტში მონაწილეობის მიღებისათვის გუნდს ეჩუქება ორმაგი ნორმის შესაბამისი ქულა.

ასაღებმორში ესტაფეტაში გამარჯვებული გუნდი ეჩუქება 3 ქულა, მეორე ადგილისათვის 5 ქულა და ა. შ. ამ სპორტში მონაწილეობის მიღებისათვის გუნდს ეჩუქება სამმაგი ნორმის შესაბამისი ქულა.

ჩვეულთა ოთხადგილიანი ნავით ასაღებმორში გამარჯვებული გუნდი ეჩუქება 4 ქულა, მეორე ადგილისათვის 6 ქულა და ა. შ. ამ სპორტში მონაწილეობის მიღებისათვის გუნდს ეჩუქება ხუთ

ყველაფერს დანარჩენს, რაც შემდეგ მოხდა, ე. პერეიროსაოსი სამი ალარა ჰქონია. მესხმა სწრაფად გაუსწრო მცველს და სრულიად გაშოშინა იგი ბრძოლიდან. მას საშუალება ჰქონდა პირადად გაეგზავნა ერთი კარზე, მაგრამ შეიჩნია თავისთვალ მდგომარეობაში მყოფი ღიღოლიერაც. გადაცემა ზუსტად იქნა გამოყენებული — 1:0.

ფოტო ვ. ზარგარიანისა.

„ტექნიკა პრაქტიკული გამოყენებით“

მეგობრული შეხვედრა — გ. ფირცხალავასი.

ვ. სანგოსი

მატჩის დაწყების წინ, როცა ორივე გუნდი ცნობისმოყვარედ მოთავსდას, პიონერებისთვის საგანგებოდ აწყობილი საკვირველი ფეხბურთელთა წვრთნანი. იგი ყოველკვირა მოგვარდნილობაში ტრიბუნებზე მოვიდა ხოლმე, რომ იგი პირნათლად წვდომოდა ფეხბურთელის ფეხბურთის. მას შეეძლო სხვეული თითქმის ყველა ხაზოვით მიეღო და გადაეცა მეორისთვის, ეთამაშებინა დაც. პიონერი ტაშით, „ბენი ფიფილით“, „ბენი ფიფილით“ ტრიბუნებზე მოეწონებინა ბურთით გაგებული სრულიად მოულოდნელი, ზუსტი მიზანდასახული თავით და ასე ერთნაირი თითოეული მატჩი. ეს ნამდვილი სავიზიტო სანახაობა იყო.

მაგრამ დიდზეა მატჩი და პირველმა მთელი თავისი ამ უხეი ბოსტნეულიდან ვერ შეძლო ბურთისა წაწილის გამოყენებაც კი. თავი რომ დაგანებოთ ტექნიკის ბრძოლას, სადაც იგი მესხის წინაშე მოწყვლილი გამოიყურებოდა, სისწრაფეზე, სადაც „ბათი შეფარებასაც ვერ უწევდნებოდა, წმინდად ტექნიკურ ბრძოლაში, პირისპირ მატჩაში, პერეირა უფრო ცუდი იყო ჩვენთან შეხვედრილთან. ბრძოლის პრინციპში ეს, ე. პრაქტიკულად, მესხის ტექნიკა ვაცდილები ფეხბურთის პრაქტიკული ნაწილი, ძლიერი და ეფექტური ნაწილი, ვიდრე პერეირასი.

ამის შესახებ ჩვენ ვესაუბრეთ „ბათის“ პრეზიდენტს ოზორი ვალს ბოთას, ის, რა თქმა უნდა.

— ყველა ის ტრიუკი, რომელიც თქვენ ნახეთ მოთავეებზე, თვითეული ბრძოლილი ფეხბურთელის აუცილებელი, თითქმის სავალდებულო შეორადებას წარმოადგენს. ამიტ ფოტოებს ჩვენში ბეგზებენ კი აკეთებენ, მაგრამ თამაშში, როცა სანახაობა ბრძოლით გადადის, ამგვარი მანიპულაციების კეთება ძნელდება. მათ შესრულება უკვე ისეთ ხელოვნთა საჭიროა, როგორებიც არიან პელე, დიდი გარინჩა, ზიტი, კეტნანი, ნ. სანტოსი, გეგა, ბაციდა და სხვები. „ბათის“ კი ასეთი კლასის მოთამაშეები არა მყავს. ამის დიდებული მაგალითი კი აკეთებენ, რომ ფეხბურთელი ტექნიკა ნამდვილი პრაქტიკული გამოყენებით. მე არ შეუცდები, თუ ვიტყვი, რომ ქართული ტექნიკა ამჟამად ძლიერად ჯობნის ბრაზილიურ ტექნიკას.

სწორი სიმართლეა. ტექნიკას მაშინ აქვს ფასი, თუ იგი მაქსიმალურადაა გამოყენებული სისწრაფესთან, ტაქტურ ბრძოლასთან და ტაქტიკასთან ერთად. ეს კომპლექსი ეი თამაშეებს გააცილებით უკეთესს ხედო, ვიდრე ბრაზილიელებს.

ყველაზეზე უფრო ღირსშესანიშნავი, რაც „ბათის“ მოთამაშეებში ჩანეიხა ბრეიხის გამეორი თამაშში, ესაა გადაცემათა თითქმის მათემატიკური სიზუსტე. ისინი არ ერიდებიან 7-8 გადაცემას, როგორც ბრეიხის შეიგულები, ასე სანახობრი მოეთაშეე და ხშირად 2-3 მოთამაშე ახერხებს ლიტერებს გაცილებით მრავალრიცხოვან წინააღმდეგობა შორის. მაგრამ ჭალ შეტევას არა აქვს ნამდვილი სიმძლავრე არა. აქვს ძალი და ენერგია პირდაპირი, უშუალო სიმწვავე.

სულ სხვა ხასიათი ჰქონდა „დინამოს“ შეტევებს. ეს იყო ბრაზილური ტიპის, რომლის წინააღმდეგ უძლიერი ლაბირინთი ბრაზილიელთა დიცეა 4 მოთამაშის შემდგენლობით 4-2-4-ს შეუძლია ამ შემთხვევისათვის. ფიჭის რეზინგელური სისტემით — 5-4-2-ს.

მაგრამ ამასაც ვერ უშველა. დინამოელები ბრწყინვალედ თამაშობდნენ. ესსის გარდა, რომელიც ამ მატჩის. ნამდვილი გმირი იყო, საუკეთესო თამაში ბრეხის გენიოს სხვა ყველა წევრმა და, შეიძლება ითქვას, ეს ფიცი ანგარიში 6:0 მხოლოდ ნაწილია ჩვენი გენიოს. ამსოლუტური უპირატესობისა.

— მე ამ გოლს კარგად ვიცავდი, მაგრამ ბურთი ისე ძალიან ჩამიფრინდა, რომ ვერაფრით ვერ მოვასწარი ხელის გაწვდენა, — ამბობს ბრაზილიელი მეკარე ბ. სანტოსი.

ეს ნამდვილად ასეა. ბურთი ისე ძალიან ჩაფრინდა, რომ ვერაფრით ვერ მოასწრო ხელის გაწვდენა.

ბრაზილიელებმა ეს ნამდვილად ვერ შეძლეს. ისინი ვერ ერიდნენ ბურთის ასეთ ძალიან ჩაფრენას. ეს ნამდვილად ვერ შეძლეს. ისინი ვერ ერიდნენ ბურთის ასეთ ძალიან ჩაფრენას. ეს ნამდვილად ვერ შეძლეს. ისინი ვერ ერიდნენ ბურთის ასეთ ძალიან ჩაფრენას.

ახალგაზრდა

გათამაშების სტარტზე

საბოთა კავშირის პირველობა ჭაობურთში „ბ" კლასის გუნდებისათვის

თბილისში დაიწყო საბჭოთა კაცშორის პირველობა „ბ" კლასის გუნდებს შორის წყალბურთში. ამ შეჯიბრებაში გამარჯვებული ორი გუნდი მომავალ წელს თამაშობს „ა" კლასში.

შეჯიბრებაში მონაწილეობს 18 კოლექტივი, რომლებიც დაყოფილი არიან სამ ქვეჯგუფად. ქვეჯგუფებში გამარჯვებული ორ-ორი გუნდი შექმნის ფინალურ ჯგუფს, სადაც გათამაშდება პირველობა — მეექვსემდე. თბილისიდან ამ შეჯიბრებაში მონაწილეობს ახალგაზრდული გუნდი — „ბურევესტნიკი".

პირველი დღის თამაშებიდან აღსანიშნავია მოსკოვის ტრუბადური ინსტიტუტისა და მინსკის „ბურევესტნიკის" შეხვედრა. ორივე გუნდი პრატკიზის ატაკადის პირველ ადგილზე ქვეჯგუფში.

თამაშის დაწყებიდან ან გასული წუთის და მაღლირსიან გუნდს წუკანა ვეღარამეცნიერ გამტანა ვეღარ. ამის შემდეგ მოსკოველებმა რამდენიმე ხანი ითამაშეს ბელორუსელთა კარის ახლოს, მაგრამ ანგარიში ვერ გათანაბრეს. მხოლოდ ტაიმის ბოლოს შეძლეს მათ ანგარიშის გათანაბრება 4-4 ტერთანი სარჩობიდან. პირველი ნახევარი დამთავრდა ფრედ — 1:1.

მეორე ნახევარი ცდილებით უპირატესობით მიმდინარეობდა ჯერ მოსკოველებმა, ხოლო შემდეგ მინსკელებმა თითო ბერით გაიტანეს ერთმანეთის კარში, თამაშის დამთავრებამდე ერთი წუთით ადრე კი მოსკოველებმა გამოიყენეს რიცხობრივი უპირატესობა და მაღრი პოიგეს ანგარიშით 3:2.

პირველ დღის თბილისელი წყალბურთელები შეხვდნენ ტალინის ორნამოელებს, თბილისის გუნდი გამოვიდა შემდეგი შემადგენლობით: კონოვალოვი, მარგიანი, ჭანტურაძე, შაშვინი, ჩუბინაშვილი, ტარონინი, ხოფერია.

პირველი ბერით ტალინელთა კარში გაიტანა მარგიანმა, რამდენიმე წუთის შემდეგ თბილისელი შაშვინი გაეკვეთელ იქნა ეშინდამ არასწორი თამაშისათვის, რაც კარგად გამოიყენეს ესტონელმა წყალბურთელებმა და გათანაბრეს ანგარიში. შემდეგ თბილისელებს ჩქინდათ ანგარიშის გარიდის რამდენიმე შესაძლებლობა, მაგრამ მარგიანის და ხოფერიას ტორპედები მოხვდნენ ბოძებს არ დაწვედა. პირველი ნახევარი დამთავრდა 1:1.

მეორე ტაიმში თბილისელები კვლავ შეეთანხმებულად მოქმედებდნენ და მხოლოდ რიცხობრივი უპირატესობის გამოყენებით გაზარდეს თავიანთი ანგარიში „ბურევესტნიკის" გამარჯვებით — 2:1.

პირველი დღის ტექნიკური შედეგები ასეთია: სკა (ლენინგრადი) — „სპარტაკი" (ტალინი) — 6:0, „სპარტაკი" (ტალინი) — „ბაზმატი" (ბაზალთი) — 4:2, „ტრუდი" (მოსკოვის ოქტ.) — „ბურევესტნიკი" (რიგები) — 4:2, „დინამო" (ლუგა) — „ბაზმატი" (ტაშკენტი) — 7:1, „ავიაციონნიკი" (ყაზანი) — 2:3.

* * *

გუშინ ვიბრძოდა მორიგი მატჩები, მოეკვეთა ტექნიკური ანგარიშები: „სპარტაკი" (ტალინი) — „სპარტაკი" (ტალინი) — 11:1, „დინამო" (ლუგა) — „ტრუდი" (მოსკოვის ოქტ.) — 4:3, „დინამო" (ტალინი) — „ბურევესტნიკი" (რიგები) — 2:1, „ბურევესტნიკი" (თბილისი) — „ბაზმატი" (ტაშკენტი) — 3:2.

თ. ჯიბლაძე

ᲡᲐᲥᲐᲠᲗᲕᲔᲚᲝᲡ ᲩᲔᲛᲞᲘᲝᲜᲐᲢᲘ

„ბურევესტნიკი" (თბილისი) — „ტრაქტორისტი" (ცხინვალი) — 4:1

როგორც კი თბილში დაიწყო, ბერით მოიგო თბილისელთა მაჩვენებელი ფრენაბიჭმა მაჭარაშვილმა და კარიან ჩაიწოდა აქ ადგილზე ლიმინერად მარჯვენა შუამცველი ჩხეიძე და გაბსნა ანგარიში, თბილისელთა იერიშები გრძელდებოდა ხან ფლანგებიდან, ხან ცენტრიდან, სადაც ამ დღეს უკეთესად თამაშობდა პიჭკე. მე-13 წუთზე მან ცენტრიდან წაიღი ბერით, მოატყუა ორი მცველი და ძლევად დაარტყა. ბურთი ფეხზე მოხვდა მარჯვენა მცველ კახეთელს და ისევ თბილისელთა ცენტრფორვარ თოდაშვილს დაუბრუნდა. ამჯერად მან მარცხნივ გასცდა და კარიან ჩაწოდება ამჯობინა, რასაც გაიარლა კიდეც. თავისუფალ ურარეში მაჭარაშვილმა ანგარიში ორმაგად გაზარდა.

4 წუთის შემდეგ იმავე მატჩაზე შველმა დავითელაანის მიერდებიდან მესამე გოლი გაიტანა. სტუმრებმა მეორე ხნით ხელთ იგდეს ინიციატივა, რაშედეგადაც შეტევის თბილისელთა კარის და 24-ე წუთს მერიტიკეთა გაქვთა კიდევ ანგარიში.

დასასრულ ინიციატივას ისევ „ბურევესტნიკის" ფეხბურთელები დაეუფლენ და მეოთხე გოლი გაიტანეს, 4:1 თბილისელთა სასარგებლოდ, ეს დასთავრდა ეს მატჩი.

„ბურევესტნიკი" (თბილისი) — „ტრაქტორისტი" (ცხინვალი) — 4:1

როგორც კი თბილში დაიწყო, ბერით მოიგო თბილისელთა მაჩვენებელი ფრენაბიჭმა მაჭარაშვილმა და კარიან ჩაიწოდა აქ ადგილზე ლიმინერად მარჯვენა შუამცველი ჩხეიძე და გაბსნა ანგარიში, თბილისელთა იერიშები გრძელდებოდა ხან ფლანგებიდან, ხან ცენტრიდან, სადაც ამ დღეს უკეთესად თამაშობდა პიჭკე. მე-13 წუთზე მან ცენტრიდან წაიღი ბერით, მოატყუა ორი მცველი და ძლევად დაარტყა. ბურთი ფეხზე მოხვდა მარჯვენა მცველ კახეთელს და ისევ თბილისელთა ცენტრფორვარ თოდაშვილს დაუბრუნდა. ამჯერად მან მარცხნივ გასცდა და კარიან ჩაწოდება ამჯობინა, რასაც გაიარლა კიდეც. თავისუფალ ურარეში მაჭარაშვილმა ანგარიში ორმაგად გაზარდა.

4 წუთის შემდეგ იმავე მატჩაზე შველმა დავითელაანის მიერდებიდან მესამე გოლი გაიტანა. სტუმრებმა მეორე ხნით ხელთ იგდეს ინიციატივა, რაშედეგადაც შეტევის თბილისელთა კარის და 24-ე წუთს მერიტიკეთა გაქვთა კიდევ ანგარიში.

დასასრულ ინიციატივას ისევ „ბურევესტნიკის" ფეხბურთელები დაეუფლენ და მეოთხე გოლი გაიტანეს, 4:1 თბილისელთა სასარგებლოდ, ეს დასთავრდა ეს მატჩი.

(დასასრული)

რომელმე წინით კატეგორიაში (რეიდან) მონაწილე გამოცდილების შემთხვევაში გუნდს უნდება ამ წინით კატეგორიაში უკანასკნელ ადგილზე გამოსული მონაწილისა და ერთი სპორტინი ქნილე.

ᲡᲐᲪᲘᲐᲚᲣᲠᲝ ᲡᲞᲝᲠᲢᲘ

შეჯიბრება ტარების პაკურიანში, 1961 წლის 24-29 იანვარს, ჩასვლის და წასვლის დღეების ჩათვლით. გუნდის შემადგენლობაში 7 კაცი (6 მონაწილე და 1 მწვრთნელი). ფინალში დაიშვებიან: თბილისის 2 გუნდი, აჭარის ასხარ, სამხრეთ ოსეთის ავტონომიური ოლქის, ახალქალაქის, ახალციხის, ხაშურის, ბორჯომის, დუშეთის, სტალინირის, ახალქალაქის, ახალციხის, ამბროლოურის, ბოგუჩიანეთის, ბორჯომის, დუშეთის, მცხეთის და ხაშურის თითო გუნდი (სულ 11 გუნდი).

პროგრამა: ჯიუდი. რბენა 500 მ. — ჩაიცვა 3 მონაწილის წვედეთ. მათ შორის ერთი ჭაბუკი 17-18 წლის, რბენა 1000 მ. ჩაიცვა 3 მონაწილის წვედეთ. მათ შორის ერთი ჭაბუკი 17-18 წლის. რბენა 5000 მ. ხანოლა 2 მონაწილის წვედეთ. რბენა 10000 მ. ჩაიცვა ორი მონაწილის წვედეთ.

ქალები: რბენა 500 მ. ჩაიცვა 2 მონაწილის წვედეთ, მათ შორის ერთი ვოკრინა 17-18 წლის. რბენა 1000 მ. ჩაიცვა 2 მონაწილის წვედეთ, მათ შორის ერთი გოგონა 17-13 წლის, რბენა 1500 მ. ჩაიცვა 2 მონაწილის წვედეთ. რბენა 3000 მ. ჩაიცვა ერთი მონაწილის წვედეთ. ზეკიბრება ტარდება 1959 წლის წესების მიხედვით.

ყოველ მაწილზე პირველ ადგილისთვის გუნდს ეწერება 1 ქულა; მეორე ადგილისთვის 2 ქულა; მესამე ადგილისთვის 3 ქულა და ა. შ. პრიზგრაძის რომელიმე სახეობაში მონაწილის გამეკვეთელ იქნა ეშინდამ არასწორი თამაშისთვის, რაც კარგად გამოიყენეს ესტონელმა წყალბურთელებმა და გათანაბრეს ანგარიში. შემდეგ თბილისელთას ჩქინდათ ანგარიშის გარიდის რამდენიმე შესაძლებლობა, მაგრამ მარგიანის და ხოფერიას ტორპედები მოხვდნენ ბოძებს არ დაწვედა. პირველი ნახევარი დამთავრდა 1:1.

მეორე ტაიმში თბილისელები კვლავ შეეთანხმებულად მოქმედებდნენ და მხოლოდ რიცხობრივი უპირატესობის გამოყენებით გაზარდეს თავიანთი ანგარიში „ბურევესტნიკის" გამარჯვებით — 2:1.

პირველი დღის ტექნიკური შედეგები ასეთია: სკა (ლენინგრადი) — „სპარტაკი" (ტალინი) — 6:0, „სპარტაკი" (ტალინი) — „ბაზმატი" (ბაზალთი) — 4:2, „ტრუდი" (მოსკოვის ოქტ.) — „ბურევესტნიკი" (რიგები) — 4:2, „დინამო" (ლუგა) — „ბაზმატი" (ტაშკენტი) — 7:1, „ავიაციონნიკი" (ყაზანი) — 2:3.

* * *

გუშინ ვიბრძოდა მორიგი მატჩები, მოეკვეთა ტექნიკური ანგარიშები: „სპარტაკი" (ტალინი) — „სპარტაკი" (ტალინი) — 11:1, „დინამო" (ლუგა) — „ტრუდი" (მოსკოვის ოქტ.) — 4:3, „დინამო" (ტალინი) — „ბურევესტნიკი" (რიგები) — 2:1, „ბურევესტნიკი" (თბილისი) — „ბაზმატი" (ტაშკენტი) — 3:2.

თ. ჯიბლაძე

ᲡᲐᲥᲐᲠᲗᲕᲔᲚᲝᲡ ᲩᲔᲛᲞᲘᲝᲜᲐᲢᲘ

„ბურევესტნიკი" (თბილისი) — „ტრაქტორისტი" (ცხინვალი) — 4:1

როგორც კი თბილში დაიწყო, ბერით მოიგო თბილისელთა მაჩვენებელი ფრენაბიჭმა მაჭარაშვილმა და კარიან ჩაიწოდა აქ ადგილზე ლიმინერად მარჯვენა შუამცველი ჩხეიძე და გაბსნა ანგარიში, თბილისელთა იერიშები გრძელდებოდა ხან ფლანგებიდან, ხან ცენტრიდან, სადაც ამ დღეს უკეთესად თამაშობდა პიჭკე. მე-13 წუთზე მან ცენტრიდან წაიღი ბერით, მოატყუა ორი მცველი და ძლევად დაარტყა. ბურთი ფეხზე მოხვდა მარჯვენა მცველ კახეთელს და ისევ თბილისელთა ცენტრფორვარ თოდაშვილს დაუბრუნდა. ამჯერად მან მარცხნივ გასცდა და კარიან ჩაწოდება ამჯობინა, რასაც გაიარლა კიდეც. თავისუფალ ურარეში მაჭარაშვილმა ანგარიში ორმაგად გაზარდა.

4 წუთის შემდეგ იმავე მატჩაზე შველმა დავითელაანის მიერდებიდან მესამე გოლი გაიტანა. სტუმრებმა მეორე ხნით ხელთ იგდეს ინიციატივა, რაშედეგადაც შეტევის თბილისელთა კარის და 24-ე წუთს მერიტიკეთა გაქვთა კიდევ ანგარიში.

დასასრულ ინიციატივას ისევ „ბურევესტნიკის" ფეხბურთელები დაეუფლენ და მეოთხე გოლი გაიტანეს, 4:1 თბილისელთა სასარგებლოდ, ეს დასთავრდა ეს მატჩი.

(დასასრული)

რომელმე წინით კატეგორიაში (რეიდან) მონაწილე გამოცდილების შემთხვევაში გუნდს უნდება ამ წინით კატეგორიაში უკანასკნელ ადგილზე გამოსული მონაწილისა და ერთი სპორტინი ქნილე.

ᲡᲐᲪᲘᲐᲚᲣᲠᲝ ᲡᲞᲝᲠᲢᲘ

შეჯიბრება ტარება პაკურიანში, 1961 წლის 24-29 იანვარს, ჩასვლის და წასვლის დღეების ჩათვლით. გუნდის შემადგენლობაში 7 კაცი (6 მონაწილე და 1 მწვრთნელი). ფინალში დაიშვებიან: თბილისის 2 გუნდი, აჭარის ასხარ, სამხრეთ ოსეთის ავტონომიური ოლქის, ახალქალაქის, ახალციხის, ამბროლოურის, ბოგუჩიანეთის, ბორჯომის, დუშეთის, მცხეთის და ხაშურის თითო გუნდი (სულ 11 გუნდი).

პროგრამა: ჯიუდი. რბენა 500 მ. — ჩაიცვა 3 მონაწილის წვედეთ. მათ შორის ერთი ჭაბუკი 17-18 წლის, რბენა 1000 მ. ჩაიცვა 3 მონაწილის წვედეთ. მათ შორის ერთი ჭაბუკი 17-18 წლის. რბენა 5000 მ. ხანოლა 2 მონაწილის წვედეთ. რბენა 10000 მ. ჩაიცვა ორი მონაწილის წვედეთ.

ქალები: რბენა 500 მ. ჩაიცვა 2 მონაწილის წვედეთ, მათ შორის ერთი ვოკრინა 17-18 წლის. რბენა 1000 მ. ჩაიცვა 2 მონაწილის წვედეთ, მათ შორის ერთი გოგონა 17-13 წლის, რბენა 1500 მ. ჩაიცვა 2 მონაწილის წვედეთ. რბენა 3000 მ. ჩაიცვა ერთი მონაწილის წვედეთ. ზეკიბრება ტარდება 1959 წლის წესების მიხედვით.

ყოველ მაწილზე პირველ ადგილისთვის გუნდს ეწერება 1 ქულა; მეორე ადგილისთვის 2 ქულა; მესამე ადგილისთვის 3 ქულა და ა. შ. პრიზგრაძის რომელიმე სახეობაში მონაწილის გამეკვეთელ იქნა ეშინდამ არასწორი თამაშისთვის, რაც კარგად გამოიყენეს ესტონელმა წყალბურთელებმა და გათანაბრეს ანგარიში. შემდეგ თბილისელთას ჩქინდათ ანგარიშის გარიდის რამდენიმე შესაძლებლობა, მაგრამ მარგიანის და ხოფერიას ტორპედები მოხვდნენ ბოძებს არ დაწვედა. პირველი ნახევარი დამთავრდა 1:1.

მეორე ტაიმში თბილისელები კვლავ შეეთანხმებულად მოქმედებდნენ და მხოლოდ რიცხობრივი უპირატესობის გამოყენებით გაზარდეს თავიანთი ანგარიში „ბურევესტნიკის" გამარჯვებით — 2:1.

პირველი დღის ტექნიკური შედეგები ასეთია: სკა (ლენინგრადი) — „სპარტაკი" (ტალინი) — 6:0, „სპარტაკი" (ტალინი) — „ბაზმატი" (ბაზალთი) — 4:2, „ტრუდი" (მოსკოვის ოქტ.) — „ბურევესტნიკი" (რიგები) — 4:2, „დინამო" (ლუგა) — „ბაზმატი" (ტაშკენტი) — 7:1, „ავიაციონნიკი" (ყაზანი) — 2:3.

* * *

გუშინ ვიბრძოდა მორიგი მატჩები, მოეკვეთა ტექნიკური ანგარიშები: „სპარტაკი" (ტალინი) — „სპარტაკი" (ტალინი) — 11:1, „დინამო" (ლუგა) — „ტრუდი" (მოსკოვის ოქტ.) — 4:3, „დინამო" (ტალინი) — „ბურევესტნიკი" (რიგები) — 2:1, „ბურევესტნიკი" (თბილისი) — „ბაზმატი" (ტაშკენტი) — 3:2.

თ. ჯიბლაძე

ᲡᲐᲥᲐᲠᲗᲕᲔᲚᲝᲡ ᲩᲔᲛᲞᲘᲝᲜᲐᲢᲘ

„ბურევესტნიკი" (თბილისი) — „ტრაქტორისტი" (ცხინვალი) — 4:1

როგორც კი თბილში დაიწყო, ბერით მოიგო თბილისელთა მაჩვენებელი ფრენაბიჭმა მაჭარაშვილმა და კარიან ჩაიწოდა აქ ადგილზე ლიმინერად მარჯვენა შუამცველი ჩხეიძე და გაბსნა ანგარიში, თბილისელთა იერიშები გრძელდებოდა ხან ფლანგებიდან, ხან ცენტრიდან, სადაც ამ დღეს უკეთესად თამაშობდა პიჭკე. მე-13 წუთზე მან ცენტრიდან წაიღი ბერით, მოატყუა ორი მცველი და ძლევად დაარტყა. ბურთი ფეხზე მოხვდა მარჯვენა მცველ კახეთელს და ისევ თბილისელთა ცენტრფორვარ თოდაშვილს დაუბრუნდა. ამჯერად მან მარცხნივ გასცდა და კარიან ჩაწოდება ამჯობინა, რასაც გაიარლა კიდეც. თავისუფალ ურარეში მაჭარაშვილმა ანგარიში ორმაგად გაზარდა.

4 წუთის შემდეგ იმავე მატჩაზე შველმა დავითელაანის მიერდებიდან მესამე გოლი გაიტანა. სტუმრებმა მეორე ხნით ხელთ იგდეს ინიციატივა, რაშედეგადაც შეტევის თბილისელთა კარის და 24-ე წუთს მერიტიკეთა გაქვთა კიდევ ანგარიში.

დასასრულ ინიციატივას ისევ „ბურევესტნიკის" ფეხბურთელები დაეუფლენ და მეოთხე გოლი გაიტანეს, 4:1 თბილისელთა სასარგებლოდ, ეს დასთავრდა ეს მატჩი.

(დასასრული)

რომელმე წინით კატეგორიაში (რეიდან) მონაწილე გამოცდილების შემთხვევაში გუნდს უნდება ამ წინით კატეგორიაში უკანასკნელ ადგილზე გამოსული მონაწილისა და ერთი სპორტინი ქნილე.

ᲡᲐᲪᲘᲐᲚᲣᲠᲝ ᲡᲞᲝᲠᲢᲘ

შეჯიბრება ტარება პაკურიანში, 1961 წლის 24-29 იანვარს, ჩასვლის და წასვლის დღეების ჩათვლით. გუნდის შემადგენლობაში 7 კაცი (6 მონაწილე და 1 მწვრთნელი). ფინალში დაიშვებიან: თბილისის 2 გუნდი, აჭარის ასხარ, სამხრეთ ოსეთის ავტონომიური ოლქის, ახალქალაქის, ახალციხის, ამბროლოურის, ბოგუჩიანეთის, ბორჯომის, დუშეთის, მცხეთის და ხაშურის თითო გუნდი (სულ 11 გუნდი).

პროგრამა: ჯიუდი. რბენა 500 მ. — ჩაიცვა 3 მონაწილის წვედეთ. მათ შორის ერთი ჭაბუკი 17-18 წლის, რბენა 1000 მ. ჩაიცვა 3 მონაწილის წვედეთ. მათ შორის ერთი ჭაბუკი 17-18 წლის. რბენა 5000 მ. ხანოლა 2 მონაწილის წვედეთ. რბენა 10000 მ. ჩაიცვა ორი მონაწილის წვედეთ.

ქალები: რბენა 500 მ. ჩაიცვა 2 მონაწილის წვედეთ, მათ შორის ერთი ვოკრინა 17-18 წლის. რბენა 1000 მ. ჩაიცვა 2 მონაწილის წვედეთ, მათ შორის ერთი გოგონა 17-13 წლის, რბენა 1500 მ. ჩაიცვა 2 მონაწილის წვედეთ. რბენა 3000 მ. ჩაიცვა ერთი მონაწილის წვედეთ. ზეკიბრება ტარდება 1959 წლის წესების მიხედვით.

ყოველ მაწილზე პირველ ადგილისთვის გუნდს ეწერება 1 ქულა; მეორე ადგილისთვის 2 ქულა; მესამე ადგილისთვის 3 ქულა და ა. შ. პრიზგრაძის რომელიმე სახეობაში მონაწილის გამეკვეთელ იქნა ეშინდამ არასწორი თამაშისთვის, რაც კარგად გამოიყენეს ესტონელმა წყალბურთელებმა და გათანაბრეს ანგარიში. შემდეგ თბილისელთას ჩქინდათ ანგარიშის გარიდის რამდენიმე შესაძლებლობა, მაგრამ მარგიანის და ხოფერიას ტორპედები მოხვდნენ ბოძებს არ დაწვედა. პირველი ნახევარი დამთავრდა 1:1.

მეორე ტაიმში თბილისელები კვლავ შეეთანხმებულად მოქმედებდნენ და მხოლოდ რიცხობრივი უპირატესობის გამოყენებით გაზარდეს თავიანთი ანგარიში „ბურევესტნიკის" გამარჯვებით — 2:1.

პირველი დღის ტექნიკური შედეგები ასეთია: სკა (ლენინგრადი) — „სპარტაკი" (ტალინი) — 6:0, „სპარტაკი" (ტალინი) — „ბაზმატი" (ბაზალთი) — 4:2, „ტრუდი" (მოსკოვის ოქტ.) — „ბურევესტნიკი" (რიგები) — 4:2, „დინამო" (ლუგა) — „ბაზმატი" (ტაშკენტი) — 7:1, „ავიაციონნიკი" (ყაზანი) — 2:3.

* * *

გუშინ ვიბრძოდა მორიგი მატჩები, მოეკვეთა ტექნიკური ანგარიშები: „სპარტაკი" (ტალინი) — „სპარტაკი" (ტალინი) — 11:1, „დინამო" (ლუგა) — „ტრუდი" (მოსკოვის ოქტ.) — 4:3, „დინამო" (ტალინი) — „ბურევესტნიკი" (რიგები) — 2:1, „ბურევესტნიკი" (თბილისი) — „ბაზმატი" (ტაშკენტი) — 3:2.

თ. ჯიბლაძე

რედაქტორი ი. უშულაძე.

გაზეთი გამოდის ხალხმაოთით, ხუთშაბათობით და კვირაობით. რედაქციის მისამართი: თბილისი, ელჩაჯიბის დაღმართი № 12. ტელეფონებით, „ელჩი", ტელეფონები: რედაქტორის — 8-89-69, პასუხისმგებელი მდივნის და განყოფილებების — 8-90-84, გამოწერების — 8-91-06.

საქართველოს კ‡ ცენტრალური კომიტეტის გამომცემლობის პოლიგრაფიული კომბინატი „კომუნისტი", თბილისის, ლენინის ქ. № 14.

უე 04249