ბარათაშვილის ყველა ქვეყნისა, შეიპყრეთ!

6

იანვარი

შაბათი,

№ 4 (1855)

1962 წ.

გაზეთები 35-ჯერ წელში.

ფასი 2 კაპ.

ლელო

საქართველოს სსრ საორგანო საზოგადოებათა და ორგანიზაციების კავშირისა და პროფკავშირთა საქართველოს რესპუბლიკური საბჭოს ორგანო

Орган Союза спортивных обществ и организаций Грузинской ССР и Грузинского республиканского совета профсоюзов

ცხარე დღეები ყინულის მოედანზე

სსრ კავშირის პირველობა შაბათ საღამოსაც გაგრძელდა ფაზანი შეეხო. ჩემპიონატის კულმინაცია დღეს დღეები, როცა ეკრანებზე ხელმეორე გათამაშების ცხრილის ზედ და ნაწილში შეიფერ ცხრილი. ბარგელ ასეთი შემდეგია გაიმართა მოსკოვის «დინამოს» სტადიონზე, სადაც მასპინძლებმა მიიღეს ჭერ ლუშარისებელ «ლოკომოტივის». 3:2-ს ტური რეანგრელებისათვის უიღმეო აღმოჩნდა. ისინი დამარცხებენ დიდი ანგარიშით — 1:6. ეს მოსკოვის «ლოკომოტივის» პირველი დამარცხებაა მიმდინარე სეზონში.

ლიდერთა შორის შეიფი ვეიჭების შეორე მატჩიც მოსკოვში გაიმართა. 3 იანვარს ეროპრანების შეხვედრე დედამეკვირე ვიენდეში — «ერლიო სოციეტიი» და «სპარტაკი», რომელსაც ამას წინათ ანგარიშით 8:4 დაამარცხა «ელექტროსტალი». ამჯერად სპარტაკელებმა ოცნების დამარცხება აჭრილია სოციეტისაგან» — 2:4.

ცხკა-ს მორიგი მატჩი მოიკო ლენინგრადის სკა-სთან (5:2), ხოლო «დინამომ», რომელიც გასული ტურის ატარებს, მოიპოვა კიდევ ერთი გამარჯვება ნოვოკუზნეცკის «მეტალურგთან» — 4:1. მოსკოვის «ლოკომოტივმა» «დინამოსთან» დამარცხების შემდეგ გაიმარჯვა «ბიმეტზე» — 2:1.

6 იანვარს მოსკოვში კვლავ მეტად მნიშვნელოვანი მატჩია. ერთმანეთს ხვდებიან «ლოკომოტივი» და «ცრილია სოციეტიი».

საქართველოს სსრ ეროვნული მუზეუმის ბიბლიოთეკა

ახალი წლის სტარტზე

ნ. რომანოვი,

სსრ კავშირის სპორტულ საზოგადოებათა და ორგანიზაციების კავშირის ცენტრალური საბჭოს თავმჯდომარე.

შესანიშნავი, ბრწყინვალე იყო საბჭოთა სპორტისთვის განვლილი 1961 წელი. თვითეული საბჭოთა ადამიანს სერიოზი აქვს შეხვედრის ახალი წლის კარიბჭესთან და ეროზილ ეროდე გადაალვის თვალი უკანასკნელ დღეებს, რაც დღეს უკვე ისტორიის კუთვნილებაა ქცეული.

1961 წელს მნიშვნელოვნად განსხვავებს ხანა წლებისაგან ორი ისტორიული მოვლენა. ეგი იქცა კოსმოსურ ხანის და კოსმონავტის შეხვედრების ეპოქის დასაწყისად.

საბჭოთა კავშირის კომუნისტური პარტიის XXII ყრილობამ დასახა კომპარტიული პროგრამის მეორე ნაწილის დიდი ამოცანა: უკვე ახლ შეუდგეთ მოსკოვის ამ სრულყოფილ ადამიანთა თაობის — გაგარინების, ტატიანების, ვლასოვების აღზრდას, რომლებიც კომუნიზმში იცხოვრებენ.

ამ ისტორიული ამოცანის შესრულებაში უეიიები როლი ეკისრება ფიზკულტურას და სპორტს.

ჩვენ უკვე დიდ უნდა ვაკეთებდეთ საქმეს სპორტსაფიცი სიფრო. ფიდებულიან ახალგაზრდა ადამიანებს ჭაბს გაფეხსრდა. სტადიონებსაც, სპორტული დარბაზებსაც, ამას კი მოსკოვება დიდების ყურადღებას პირველ სიტყვებში და რაც მთავარია, ეს ჭაბ მათ მოსკოვს ხანგრძლივ სიცოცხლეს, რათა მათ ცხოვრება არ დაირღვეს ავადმყოფობით და ეუნუნებით. ზოგ სიფრულოვად ცნობილი ფაქტია, რომ ჩვენს ქვეყანაში ადამიანის სიცოცხლის ხანგრძლივობა ყველაზე მატია — 69 წელი და ამაში დიდი როლი მიეძღვის ფიზიკურ კულტურას და სპორტს.

მთელს ჩვ პირველ წრითაბას, თერმოსს რა თავს ძლიერად და ჯანსაღად ვგრძნობ. ჩვენ ჩვენ ქვეყანაში მრავალი ადამიანი ცხოვრობს, რომლებიც ერთვეთ ოდესმე წარმოადგენენ და მათეც უნდა ისწრაფოდეს ჩვენი ახალგაზრდობა.

კომუნისტური პარტიის ჩვენს წინაშე დასახა დიდი ამოცანა: უკვე ახლ შეუდგეთ მოსკოვის ამ სრულყოფილ ადამიანთა თაობის — გაგარინების, ტატიანების, ვლასოვების აღზრდას, რომლებიც კომუნიზმში იცხოვრებენ.

ამ ამოცანის შესრულებაში უეიიები როლი ეკისრება ფიზკულტურას და სპორტს.

ჩვენ უკვე დიდ უნდა ვაკეთებდეთ საქმეს სპორტსაფიცი სიფრო. ფიდებულიან ახალგაზრდა ადამიანებს ჭაბს გაფეხსრდა. სტადიონებსაც, სპორტული დარბაზებსაც, ამას კი მოსკოვება დიდების ყურადღებას პირველ სიტყვებში და რაც მთავარია, ეს ჭაბ მათ მოსკოვს ხანგრძლივ სიცოცხლეს, რათა მათ ცხოვრება არ დაირღვეს ავადმყოფობით და ეუნუნებით. ზოგ სიფრულოვად ცნობილი ფაქტია, რომ ჩვენს ქვეყანაში ადამიანის სიცოცხლის ხანგრძლივობა ყველაზე მატია — 69 წელი და ამაში დიდი როლი მიეძღვის ფიზიკურ კულტურას და სპორტს.

მოდით, ახალგაზრდა ადამიანო, ბენეფიციარო, ოლენკებს თუ როგორ გამოსცდათ თავისი ძალები, რომ შეეცადოთ თავისი ტალენტი. ამიტომ ვდი მოდის სპორტში, რომელიც წარმოდგენილია შეიძლებით ფიზკულტურათა და მასალი შეიდეგების გარეშე.

მოდის მსოფლიოს მოედო 3. პრივედით სახელი. ვ. პრივედი იტყვე, როგორც ამ რაშეფინის წლის წინ ვ. კუტი. ალბარებულ იქნა წლის საუკეთესო სპორტსმენად, ანუ როგორც ეურნალისტები ამბობენ № 1 სპორტსმენად. ვ. პოტაჯინმა ბრწყინვალე თამაში ანცენა და ცალიერეს მსოფლიო ჩემპიონის ტიტული მოიპოვა. განვლილ წლის მანძილზე საბჭოთა სპორტსმენებმა დაიპყრეს 67 ახალი მსოფლიო რეკორდი და განაახლეს 200-ზედ საკავშირო რეკორდი. ჩვენმა გუნდებმა მოიგეს მრავალი მნიშვნელოვანი საერთაშორისო შეხვედრები.

მაგრამ არავითარ შემთხვევაში არ უნდა დავივიწყოთ, რომ წარმატება და რეკორდი, პირველი ადგილი სპორტულ ბედღილში ახალგაზრდა ბაბუთა ადამიანისათვის არის არა თვითმიზანი, არამედ შუანაწილი ჩვენი ფიზიკურ კულტურა და სპორტის შეცდენებისათვის.

ხაქე ითაშია, რომ ბაბუთა ბაო-ს. ტის ძირითად ამოცანას წარმოადგენს მისი მახოხრობის ზრდა, ფიზიკური კულტურის და სპორტის დანერგვა ხალხში. ჩვენ კუთხე ვკვეშ ალებული ვიეო, რომ ხაბჭოთა კავშირის უკვე მოკალაქე ჩაეაბაო სპორტულ შეცდენებაში.

უკვე განვლილ წელს 30 მილიონზე შეტ ადამიანი შეცდენეობდა ფიზკულტურასა და სპორტში, ხოლო 1965 წლისათვის მათი რიცხვი 50 მილიონს მიაღწევს.

არის ხქვა თავისებურებაც. ჩვენ სულ უფრო ფართოდ ეი თამაშეც ენერგიულ სპორტს ბაშეცი და უფრო ახალ ადამიანებში. მათთვის დღეს ფართოდაა გაბნილი სტადიონებისა და სპორტული დარბაზების ქსელი, ხოლო ახალ წელს მოეწერება მათ შეკრებები ქალაქებსა და რაიონებში.

განა ღირსშესანიშნავი არაა, რომ უკვეც მეშობა და მოსაბრძოლე ბაშეცებაც აქვს ხაბჭოთაბის ფრთა ყოველი ერთ ხაათის შემდეგ ზედაპირული ბაჩერნიკა ტანვარჯიშით ეიბის ხებისთვის ხაბეჭდო ფიზიკურ კულტურაში ჩ.ბ. ეიბი ამაზე მილიონები, ჩვენ ჩვენ ეიბის ხპორტის რეზერვეც განეშთამეტ ფიზიკურ კულტურაში. ჩვენ ეიდეც წელს ეიდეთ ახალ ხაეიბს. ახეიბთა ბაღლინები ს. ლობატინი და ა. ვასინინი, ტანმოვარჯიშე ე. ცაბენკო და მრავალი ხხვა. განეულ წელს ხპორტის ოსტატთა რიცხვმა ჩვენს ქვეყანაში ორაზე ა ათასით.

ამე მოსაწონებელ ბაბეიროა ხპორტული ხაზოგადოებანი არიან ბაეიზაციები და ფიზკულტურა ენერგიის კოლექტივები ეიდეც ბრაც განვითარებული ადამიანების, კოშენიკური ხაზოგადოების შემენებელთა აღრიცხაა და მომხალებაში. ამის აღრიცხვაში, ვინც ენერგიის ფიზიკურ კულტურა და ხპორტში ეიდეთ ხაზოგადოებაში.

ხაქე ითაშია, რომ ბაბეიროა ხპორტული ენერგიის ეიდეც ბრაც ხაზოგადოებაში. ამის აღრიცხვაში, ვინც ენერგიის ფიზიკურ კულტურა და ხპორტში ეიდეთ ხაზოგადოებაში.

ჩვენი რუსბენელის ახალგაზრდა ჩოგბურთელები ნ. მენანიშვილი და ა. მეტრეველი წარმატებით გამოდიოდნენ ხაეიბრო და ხხვა მასწავლის შეკრებებში. დასახელი და ნაეიდეური წერილის შედეგად უკანასკნელ ხანებში მათ ხაერთაშორიო ამბალების ტატეგია და ტექნიკა. ამიტომ იყო, რომ ჩოგბურთის ხაეიბრო ხპორტსმენი პირველ-ორ ნომრად შეიეანა ჩვენი ქვეყნის ეძლიერეს ჩოგბურთელთა ხიაში.

ხ უ რ ა თ ე ბ ზ ე: ნ. მენანიშვილი (მარცხნივ) და ა. მეტრეველი.

ფოტო ი. ონუაშვილის.

ვ. ბოტვინიკი — პირველ ადგილზე

პასტანგების ხაერთაშორისო ტურნირში ჩინეეულად თამაშობს მსოფლიო ჩემპიონი ვ. ბოტვინიკი. მისმა ეხერეულმა ბრძოლამ ტონი მისცა შეკრებას. ხაერთაშორიო იცლი ეიიბის რიცხვმა, ხოლო თვითონ მსოფლიო ჩემპიონი ზედიზედ ამარცხებს მოწინააღმდეგეებს.

VII ტურში მან პარტია ავტორიტეტ გროსმაისტერ რობანთან გაიდეო. ინგლისელმა ლოტეეულმა, დამარცხა ამერიკელი გროსმაისტერი ბისპიერო. მეორე დღეს დილით ბოტვინიკმა მოეეო რობანს.

VIII ტურში ბოტვინიკმა კვლავ ალმაცერად თამაშობს და პარტია ბისპიერთან გამარჯვებით დაასრულებინა.

პასტანგების ტურნირის დამთავრების კიდევ ერთი ტური აცლია, როცა ბოტვინიკი 7,5 ქულის მოგროვებით 8-დან, უეჩნეეულდ თავისთვის პირველი ადგილი. ამით მსოფლიო ჩემპიონმა ითი რეეულში პასტანგების 1934-35 წლების ტურნირში წარმატებულთანასთან.

კომუნისტური პარტია მოგვივწრთვნის!

ადრეული ასაკიდანვე ჩავაბათ ბავშვები ფიზკულტურასა და სპორტში, სამუშაო და უმაღლესდამთავრებულებს ჰქონდეთ სექციების ხელმძღვანელობის, მსაჯობისა და მასობრივი მუშაობის ჩვევები!

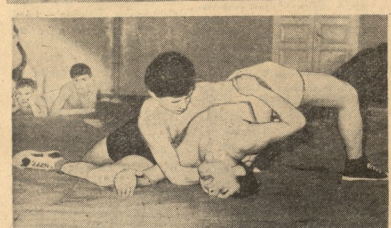

თბილისის ბ. ძნელაძის სახელობის პიონერთა და მოსწავლეთა სახლების სპორტულ გაზეთ ფოლებში მრავალი სპორტული წრეა ჩამოყალიბებული, სურათებზე (ზემოთ) თქვენ ხედავთ ერთ გუნდოსდგინად შეკადენილებენ ნორჩი ტანმოვარჯიშეებში. ქვემოთ (მარცხნივ) — მომავალი ფალანგები თ. მელნიკოვე და შ. ბაბუკუზეული ეუფლებიან ჭიდაობის რთულ ილეთებს, (მარჯვნივ — ნორჩ კალათბურთელთა გუნდის წევრთნელი თ. გეგეჭკორი პატარა სპორტსმენებს ბურთის გდების ტექნიკას ასწავლის.

საზოგადოებრივი კაბრები დიდი ძალა

საქართველოს სსრ სპორტულ საზოგადოებათა და ორგანიზაციების კავშირის საბჭოს პრეზიდიუმში

საქართველოს სსრ სპორტულ საზოგადოებათა და ორგანიზაციების კავშირის პრეზიდიუმში მიღო დადგენილება „უმაღლეს და საშუალო სპეციალურ სასწავლებლებში საზოგადოებრივი ფიზკულტურული კაბრების მოზიდვასა და გამაჯანსაღებელ სპორტულ მუშაობაზე ზემდგომი სპორტკლუბური ორგანიზაციის დადგენილების შესრულების მიმდინარეობის შესახებ“. დადგენილებაში აღნიშნულია, რომ რესპუბლიკის უმაღლესსა და საშუალო სპეციალურ სასწავლებლებში წინა წლებთან შედარებით ეროვნულად გაიმჯობესებს მუშაობა. უმაღლეს სასწავლებლებში მოგანიზაციულად განმტკიცდა ფიზკულტურის კოლექტივები, ჩამოყალიბდა ახალი სპორტული სექციები, გაიზარდა სექციებში მომცადიერთა რიცხვი. ხშირად ეწყობა სანსპორტული ღონისძიებები, თბილისის სახელმწიფო კონსერვატორიში, სოხუმის, გორის, თელავის, ცხინვალის და ქუთაისის პედაგოგიურ ინსტიტუტებში ფიზიკური აღზრდის სადგურებული სწავლა. განსორციელებულია I-IV კურსების კურსთა 4 სათის რაოდენობით და შეტანილია ინსტიტუტის საერთო ცხრილში.

გაიმჯობესდა ორგანიზაციული მუშაობა. უმაღლეს სასწავლებლების უმეტესობა ხშირად აწყობს ფსკერსინებსა და ტურისტულ ლაშქრობებს, დიდ წარმატებები აქვს თბილისის უცხო ენათა პედაგოგიურ ინსტიტუტს, რომელიც ყოველწლიურად აწყობს მასობრივ-ტურისტულ ლაშქრობებსა და ჭიდაობათა ღია პირველობებს.

1961 წელს ორგანიზებული იყო სტუდენტთა 4 სპორტულ-გამაჯანსაღებელი ბანაკი, სადაც 700-მდე სტუდენტმა დასვენება. პიონერთა მოედნეს საქართველო ძალებით გამაჯანსაღებელი ბანაკები მუშაობის სახ. თბილისის პედაგოგიურმა ინსტიტუტმა და სახელმწიფო უნივერსიტეტმა.

ფიზიკური აღზრდის კათედრებსა და სპორტულმა კლუბებმა გაიმჯობესეს მუშაობა საზოგადოებრივი ფიზკულტურული კაბრების მოზიდვის საქმეში. სახელმწიფო უნივერსიტეტს, პოლიტექნიკურ ცხინვალის, თელავის, თბილისის მუშრომის სახ. პედაგოგიურ ინსტიტუტებს საზოგადოებრივ ფიზკულტურულ კაბრებს მოზიდვა გაუადვილებული აქვთ სასწავლო გეგმით.

დადგენილებაში აგრეთვე აღნიშნულია, რომ რესპუბლიკის უმაღლეს და საშუალო სპეციალურ სასწავლებლებს საზოგადოებრივი ფიზკულტურული კაბრების მოზიდვასა და სტუდენტთა გამაჯანსაღებელ სპორტულ მუშაობაში ჯერ კიდევ გააჩნიათ სერიოზული ნაკლოვანებები. ორგანიზაციული მუშაობა სპორტული შეჯიბრებები ზოოტექნიკურ-სავეტერინარო, სამედიცინო, თელავის, ცხინვალის პედაგოგიურ ინსტიტუტებში, კონსერვატორიაში, სამხატვრო აკადემიასა და საშუალო სპეციალურ სასწავლებლებში. რესპუბლიკის რიგ უმაღლეს სასწავლებლებში მხოლოდ ნაწილობრივ მიმდინარეობს მეცადინეობა სპორტული სპეციალობების პრინციპით. I-IV კურსებზე არ არის ორგანიზებული ორგანიზაციული მეცადინეობები. მაგალითად, სახელმწიფო უნივერსიტეტის IV კურსის სტუდენტები. მეცადინეობას აწარმოებენ კვირაში მხოლოდ ერთხელ 2 სათის ოდენობით.

მიუხედავად იმისა, რომ 1960-61 სასწავლო წლიდან ინსტიტუტების უმრავლესობას გათვალისწინებული აქვს საზოგადოებრივი ფიზკულტურული კაბრების მოზიდვება სასწავლო გეგმებში, დღემდეთის მუშაობა ჯერ კიდევ არადამაკმაყოფილებლად მიმდინარეობს. ასე მაგალითად, საქართველოს პოლიტექნიკურ ინსტიტუტში, საქართველოს სასოფლო-სამეურნეო, თბილისის სამედიცინო და სხვა ინსტიტუტებში საზოგადოებრივი წვრთნილებისა და სპორტის სახეობებზე მოზიდვას ძირითადად წარმოებენ სპორტული დაზღვევების გამოუფიცირებლები სპორტული ჩატარების საშუალებით.

საშუალო სპეციალური სასწავლებლების დირექტორებისა და საბანაო სამინისტროების შესახებ, რომ ჯერ კიდევ 1960 წლის 18 ივნისის დადგენილების ის ნაწილი, რომელიც ეხება საზოგადოებრივი ფიზკულტურული კაბრების მოზიდვასა და ტრენირებისათვის მეორე სპეციალობის — საზოგადოებრივი ინსტრუქტორების, წვრთნელების, სპორტული მსაჯების წოდების მინიჭებას. ასე მაგალითად, თბილისის 22 საშუალო სპეციალურ სასწავლებელმა, მხოლოდ ტოპოგრაფიულ, ბანქანათმშენებლობის, კოოპერაციულ ტექნიკუმებსა და კულინარულ სკოლას ჰყავდათ მომზადებული საზოგადოებრივი ფიზკულტურული კაბრები, ისიც მცირე რაოდენობით.

საქართველოს სპორტკავშირის სპეციალური სასწავლებლების ფიზკულტურულ კოლექტივებს დაეკვა, მეტი რაოდენობით დაგეგმონ და ჩატარონ მასობრივ-სპორტული შეჯიბრებები ჯგუფებს, კურსებსა და ფაკულტეტებს შორის, პრაქტიკაში დანერგონ სპორტულ კლუბებთან. ყოველწლიურად ჩაატარონ თავიანთი სპარტაკიადები, მოამზადონ მეორეხარისხოვანი სპორტსმენები.

დადგენილება მოითხოვს აგრეთვე, რომ უმაღლესი და საშუალო სპეციალური სასწავლებლების მუშაობის გაუმჯობესების მიზნით, უფრო ხშირად მოაწყონ მასობრივი ექსკურსიები და ტურისტული ლაშქრობები, სისტემატურად ჩატარონ დღის გამაჯანსაღებელი სასწავლო დღის ტრენირები სპორტული ტანვარჯიში და სხვ.

საქართველოში ორგანიზებას დადგენილებათა შესაბამისად პრაქტიკულად და კომპეტენტურად ორგანიზაციებთან ერთად ინსტიტუტების რექტორატებმა სპორტკავშირის დახმარებით საუთარი ძალებით მოაწყონ სტუდენტთა საკავშირო-ბელ-სპორტული ბანაკები, გახარონ ბანაკის გამტარუნარიანობა, ფართოდ გამოიყენონ ბანაკი მასობრივ-სპორტული მუშაობა, ხელი შეუწყონ სასარგებლო შრომაში სტუდენტთა ჩაბმას.

უმაღლესი და საშუალო სპეციალური სასწავლებლების მოსწავლეთა შორის საზოგადოებრივი ფიზკულტურული კაბრების მომზადების უზრუნველსაყოფად ყველა კურსზე სისტემატურად აწარმოონ საზოგადოებრივი კაბრების მომზადების სპორტული მასალის გადება იმ ანგარიშით, რომ კურსდამთავრებულთა აბსოლუტურ უმრავლესობას მიენიჭოს საზოგადოებრივი მწვრთნელის, მსაჯის, ან ფიზკულტურის ორგანიზატორის წოდება.

დადგენილებაში წამოუენებულია აგრეთვე მოთხოვნა, რომ ფიზიკური აღზრდის კათედრებმა და საშუალო სპეციალური სასწავლებლების ფიზიკური აღზრდის მასწავლებლებმა ყველა კურსთან სწავლო მუშაობის პარალელურად აწარმოონ. საზოგადოებრივი ფიზკულტურული კაბრების მომზადება და უზრუნველსყონ მათთვის საზოგადოებრივი წვრთნელის, მსაჯის, ფიზკულტურის ორგანიზატორის წოდებების მოპოვება.

დადგენილებაში ხაზგასმულია, რომ ფიზიკური აღზრდის კათედრებმა და სპორტკავშირის სასწავლებლების ფიზკულტურულ კოლექტივებმა ერთობლივად უნდა შეიმუშავონ ზომები, რომლებიც უზრუნველყოფენ ფიზკულტურული კაბრების მომზადების ხარისხის ამაღლებას, ხელს შეუწყობენ მათ ორგანიზებულ მონაწილეობას სპარტაკიადებში, სპორტული ნორმების და ნორმატივების შესრულებაში.

არდადეგების დღეებში

მოსწავლეთა არდადეგების დღეებში ჩვენი რესპუბლიკის ნორჩი სპორტსმენებმა მრავალი სანახეობრივი შეჯიბრებებში იღებენ მონაწილეობას. ქალაქ გორში დიდწილ მასწავლებელის პიონერთა ფიზკულტურიანი 1944-45 წლებში დაბადებულთათვის. ამ შეჯიბრებებში მონაწილეობენ რესპუბლიკის ქალაქებისა და რაიონების გუნდები. თბილისიდან პიონერებიც წარედგნენ I ვიდა და 2 გოგონათა გუნდი. ერეკვანში კი ფიზკულტურელთა საკავშირო ზონალური შეჯიბრებები, რომელიც 5-დან 12 იანვრამდე ტარდა, რესპუბლიკის ვიდა და გოგონათა გუნდები მონაწილეობენ (1946-47 წლებში დაბადებულები).

საინტერესო შეჯიბრებები ტარდება კალათბურთში. ჯ. სოხუმში რესპუბლიკის პირველობას ეცილებიან ერთმანეთს უფროსი ახალი კალათბურთელებისაგან დაკომპლექტებული გუნდები. ჯე 10 იანვრის გამოვლინდება რესპუბლიკის ჩემპიონი. „ა“ კლასის მონაწილეა გუნდის საკავშირო პირველობები ტარდება რიტაუში, ოდესაში და ფოთში. რიტაუში გაეგზავნება თბილისის განათლების გამაჯანსაღებელი გოგონათა და „ბურევესტნიკის“ ვიდა გუნდები, ოდესაში კი 30-ლიბისათვის იბრძვიან დინამოელ ვიდა გუნდი (1944-45 წლებში დაბადებულები). საშუალო ასაკის კალათბურთელთა ზონალურ შეჯიბრებაზე, რომელიც ქ. ფოთში ტარდება, თბილისის განათლების გაერთიანებას გოგონათა და ვიდა თითო გუნდი გაგზავნა.

მაგიდის ჩოგბურთელებმა და ფოტორეპორტიორებმა უკვე დაამთავრეს შეჯიბრებები.

ახალგაზრდობის თამაშები

დამთავრდა კალენდრის სახელობის ათწლის ახალგაზრდობის ზამთრის სპორტული თამაშები, რომელიც სპორტისა რაიონის აღკ რაიკომისა და საპორტულ საზოგადოებათა და პრაქტიკულობის კავშირის ინიციატივით. სპორტულ თამაშებში მონაწილეობა მიიღეს ათწლის ექვსივე საშუალო სკოლის ორმოცდაათმა სპორტსმენმა. პირველ ადგილზე გავიდა ათწლის საშუალო სკოლის ჯგუფი, რომელიც ორმოცდაათ ქულზე მეტი დააგროვა. მეორე ადგილზე გავიდა ათწლის საშუალო სკოლის ჯგუფი, რომელიც ოცდაათ ქულზე მეტი დააგროვა. მესამე ადგილზე გავიდა ათწლის საშუალო სკოლის ჯგუფი, რომელიც ოცდაათ ქულზე მეტი დააგროვა.

ათწლის სკოლების სპორტსმენებმა ზამთრის სპორტის ყველა სახეობაში გამართულ შეჯიბრებებში მონაწილეობა მიიღეს. ათწლის სკოლების ჯგუფებს შორის ჩატარდა ფეხბურთის, ხელბურთის, კალათბურთის, ფრენბურთის, ჭადრაკის, ნარდის, ჭიდაობის, ტანმოვარჯიშეთა ჯგუფური ნომრების, ლაწირაკობის, ტანმოვარჯიშეთა ინდივიდუალური ნომრების, ბორცვზე სირბილის, ბორცვზე ხეტიალის, ბორცვზე ხეტიალის ესტაფეტის, ბორცვზე ხეტიალის ესტაფეტის, ბორცვზე ხეტიალის ესტაფეტ

ფეხბურთის კალენდარი

ძველი ბურები

დაგეხმარებით გვითხრა, რომ მატჩის ფინალი უმსაყოფ ჩატარდა, რადგან თამაშის დამთავრებამდე თხუთმეტი წუთით ადრე მსაჯმა სანრძოდ გაიმეზარებ ადგილამრივ საავადმყოფოში, არცთუ ისე სახარბიელო მდგომარეობაში (სწორედ, ბურთის ნაცვლად, ერთი სპჯერ მაინც მოარტყეს ფეხი), ხოლო სათადარიგო მსაჯი, ადგილობრივ ლეგიონს სარდაფის მეპატრონე, შეშინდა და მოედანზე არ გამოვიდა.

მაღე ფინალის მაეწყვიდეთ მსაჯის სასტვენის ხმაც გაისმა...

გამარჯვებულები შედიდრად წამოხვნენ სატვირთო ავტომანქანაში, ავტობუსი კი ცოცხებით, საყვირებითა და ლიღვებით აცახცახებელმა კომპანიორისებმა დაიკავეს.

მაგრამ, ვიდრე ეს ფილმს დაბეჭდავდნენ, გამარჯვებულთა კორტეჟმა არ დაიცალ ბენზინება და რათა ბოლომდე დატკბობაიყვნენ გამარჯვების სიხარულით, ორჯერ შემოარაკა დამარცხებული ქალაქის დადარაცხებული ქუჩებს ავტომანქანის ძარაზე ფეხბურთელები ეწინა უფრმული „მარკალტებით“ აწყობდნენ წყვეტილ ბგერის მოთამაშეებს და მათთან ერთად, რასაკვირველია, ყველა ის ფილმელ აცხოვრებს.

— ეს თქვენს მაგვის, ასეთი ვიცით რომ დაგზარდით! — გაჰკიოდნენ ისინი.

მათ უკან მიმავალი კომპანიონისები გამოსძახებოდნენ ხოლმე ავტომანქანის მძღოლებს: