საქართველოს მუშრომელებმა, მთელ საბჭოთა ხალხთან ერთად, ერთხელ კიდევ დაამტკიცეს თავიანთი ერთსულოვნება, დარჩმუნდნენ მშობლიური პარტიის გარშემო შემო—სმა მისცეს რჩეულთ სახელმწიფო ხელისუფლების უმაღლეს ორგანოებში— სსრ კავშირის უმაღლეს საბჭოში, სოციალისტურ პარლამენტში.

20
მ ა რ ტ ი
საშაბათი,
1962 წ.
№ 56 (1907)
გამოდის 30-ჭე ფლი.
ფასი 3 კაპ.

საქართველოს სსრ
სპორტულ კავშირის
ორგანო

ლელო

Орган Совета спортивных обществ и организаций Грузинской ССР
и грузинского республиканского совета профсоюзов

ცენტრალურ საარჩევნო კომისიაში

18 მარტს საღამოს, მოსკოვში, კავშირების სახლში, გაიმართა სსრ კავშირის მეექვსე მოწვევის უმაღლესი საბჭოს არჩევნების ცენტრალური საარჩევნო კომისიის სხდომა.

სხდომაზე მოისმინეს ცენტრალური საარჩევნო კომისიის თავმჯდომარის ამხ. ვ. ვ. გრიშინის მოხსენება კენჭისყრის მიმდინარეობის შესახებ ჩვენს ქვეყანაში.

საბჭოთა კავშირის მთელ ტერიტორიაზე სსრ კავშირის უმაღლესი საბჭოს არჩევნები დაიწყო, თანახმად არჩევნების დებულებისა, დილის 6 საათზე ადგილობრივი დროით. არჩევნები მიმდინარეობდა ორგანიზებულად და საარჩევნო კანონის სრული შესაბამისობით. არავითარი საჩივარი არჩევნების დებულების დარღვევის შესახებ ცენტრალური საარჩევნო კომისიაში არ შემოსულა.

18 მარტს დღის 12 საათისათვის მთლიანად ჩვენს ქვეყანაში არჩევნებზე გამოცხადდა ამომრჩეველთა 83,58 პროცენტი, საღამოს 6 საათისათვის კი ხმა მისცა 99,21 პროცენტმა, ესე იგი უკვე ამ დროისათვის თითქმის ყველა ამომრჩეველმა მოიხადა თავისი მოქალაქეობრივი მოვალეობა. მოსკოვში საღამის 6 საათისათვის ხმა მისცა ამომრჩეველთა 99,28 პროცენტმა, ლენინგრადში — 99,38 პროცენტმა, უკრაინის სს რესპუბლიკაში — 99,59 პროცენტმა, ბელორუსიის სს რესპუბლიკაში—99,29 პროცენტმა, ყაზახეთის სს რესპუბლიკაში — 99,46 პროცენტმა, სვერდლოვსკის ოლქში — ყველა ამომრჩეველის 98,10 პროცენტმა.

ცენტრალურ საარჩევნო კომისიაში მიღებული პირველი შედეგები ცხადყოფენ, რომ სსრ კავშირის უმაღლესი საბჭოს არჩევნებში მიმდინარეობდა მშრომელთა დიდი პოლიტიკური აქტივობით და ორგანიზებულობით. ყველგან არჩევნების დღეს ჩაიარა, როგორც საყოველთაო სახალხო დღესასწაულმა, კომუნისტური პარტიის და საბჭოთა მთავრობის გარშემო საბჭოთა ხალხის ურღვევი შეკავშირების მკაფიო დემონსტრაციამ. (ხაზგასმა).

პროგნოზები გამართლდა

მოსკოვის პრიზზე გამართულ ძალისმხვა საერთაშორისო შეხვედრების დაწყებამდე კარგა ხნით ადრე სპეციალისტთა პროგნოზებით მსოფლიო რეკორდების ცნობები ყორეტრეების შესუნეი წონის ზრაგებისტებს უნდა შეეტანათ. პროგნოზი გამართლდა. ამ სპორტის მისთის შესარულება. წონიდან მისის პოლონეთის ფეხბურთელის ოსტრატის ლაბორანტს ვალეგა-მარ პოკანოვსკის, რომელმაც ჯ. კალენოთან პაექრობაში (მსოფლიოს ოფიციალური რეკორდსმენი ს. ლობატენი შეჯიბრებაზე არ მოსწორებისა ტრავმის გამო) 405 კგ დაყარეთ და 2 კილოგრამით გადაჭარბა იმ მაჩვენებელს, რომელსაც სპსმაციური გამარჯვება მოიტანა მას ვენის მსოფლიო ჩემპიონატზე. მოსკოვის პრიზის მფლობელის სპორტის სამეის მთავარის გარდა პოპანოვსკი მსოფლიო რეკორდსმენ ვ. ტრუბნიკოვზე 4,2 ამს შემდეგ „სპრატში“ დაამარცხა „ჯეი სა-ლიმანი“ — 4:1 და „ჩეხოსლოვაკი“ — 8:0.

ჭეკოსლოვაკის რამდენიმე მატჩი ჩატარა მოსკოვის „სპარტაკთან“. ამ მატჩებიდან ყველაზე ღირსშესანიშნავი სპარტაკელთა შეხვედრა ნოტინგემი რესპუბლიკის ძლიერეული ნოტინგემი ფეხბურთელების ამხანაგური საერთაშორისო მატჩის ჩასარჩევით.

კენჭისყრა კეთილსინდისიერ მატჩი ჩატარა მოსკოვის „სპარტაკთან“. ამ მატჩებიდან ყველაზე ღირსშესანიშნავი სპარტაკელთა შეხვედრა ნოტინგემი რესპუბლიკის ძლიერეული ნოტინგემი ფეხბურთელების ამხანაგური საერთაშორისო მატჩის ჩასარჩევით.

კენჭისყრა კეთილსინდისიერ მატჩი ჩატარა მოსკოვის „სპარტაკთან“. ამ მატჩებიდან ყველაზე ღირსშესანიშნავი სპარტაკელთა შეხვედრა ნოტინგემი რესპუბლიკის ძლიერეული ნოტინგემი ფეხბურთელების ამხანაგური საერთაშორისო მატჩის ჩასარჩევით.

საბჭოთა ფეხბურთელები საზღვარგარეთ

საბჭოთა კავშირის „ა“ კლასის ოსტატ ფეხბურთელთა რამდენიმე ჯგუფი ამყოფება საზღვარგარეთის ქვეყნებში ამხანაგური საერთაშორისო მატჩების ჩასატარებლად.

კენჭისყრა კეთილსინდისიერ მატჩი ჩატარა მოსკოვის „სპარტაკთან“. ამ მატჩებიდან ყველაზე ღირსშესანიშნავი სპარტაკელთა შეხვედრა ნოტინგემი რესპუბლიკის ძლიერეული ნოტინგემი ფეხბურთელების ამხანაგური საერთაშორისო მატჩის ჩასარჩევით.

პრაღის ყინულზე

პრაღაში დამთავრდა მსოფლიო პირველობა ცოცრენით ფიგურული სრიალში. განსაკუთრებით დამაფიქრა ლენინგრადელი ერთეულის ასპარეზობა ვიცთა შორის, სადაც მსოფლიოს ნუოუბას რამდენიმე პრეტენდენტი ჰყავდა თითქმის სრულიად ერთნაირი შანსებით.

ვიცთა შეჯიბრების ეკანასკნელ დღეს, როცა მონაწილეთა ნებისმიერი ვარაუდების შესრულებაზე გადვილებენ, განსაკუთრებით ისახელ თავი კანადელმა ტ. ჭესსონმა. მაღალმა ტექნიკამ მას საშუალება მისცა წინ გაეწიეროვო ძლერ მეტოქეთა რიგებიდან და მოეპოვებინა მსოფლიოს ჩემპიონის ტიტული. მეორე ადგილზე გამოვიდა ჩეხი ჯ. დენენი, ხოლო ამას წინათ ევროპის ჩემპიონატზე გამარჯვებული ფრანგი ა. ყილა მეხსიერ ადგილით დაკმაყოფილდა. მომდევნო ადგილები დაიკავეს: ფ. მაყფერსონმა (კანადა), ვ. შნელდორფერმა (აშშ), ჯ. პოტმა (აშშ), ოქტრეულებმა ვ. დანციმა და პ. იოსმაშა, 12 წლის ს. ალენმა (აშშ), ნ. სატომ (იაპონია) და შ. შემდეგ მეორე ნომრად მოეხსენა გამოსულ ასპარეზზე, რამაც ნორეგიელმას საყურადღებო დიდი დაამნია მის ვარკვნაზე. იგი მე-14 ადგილით დამყოფილდა.

ვიცთა ასპარეზობის შემდეგ დაიწყო შეჯიბრება ცოცრენა ცეკვაში. აქ ბრძოლა ოქროს მედლებისათვის ძირითადად წარიმართა ფრანც ცოლ-ვანის ჩრდილოა და ყინ-ვილ გოგლანა და ჩეხოსლოვაკის წარმომადგენლებ ლადმა ეკა და პაელ რიჭლოვებს შორის. ნებისმიერ ცეკვებში ამ უკა-

18 მარტს, მთელს საბჭოთა ხალხთან ერთად, უმაღლესი საბჭოს არჩევნებში მონაწილეობა მიიღეს სპორტსმენებმაც.

* * *

სპრაისებზე: ხმა ანდრეევ ხალხის რჩეულებს მ. ნინოშვილი (ზემოთ) ე. შავდია.

ნასრულებმა გადასწყოს ფრანგებს და დაიკეს პირველი ადგილი, მესამე ადგილი დაიკავა კანადელმა წყვილმა ე. ტომსონ-ე. მაკლეოდმა.

ქალთა შორის ერთეულთა ასპარეზობის შესახებ ჯერჯერობით ცნობილია მხოლოდ შედეგები ხალხეულების ვარჯიშების მიხედვით. ამ ლიტერატურებენ: კანადელი უ. გრინერა, პოლანდიელი ს. დიალტრა და ავსტრიელი ჰ. ჰეტცენდორი.

ეს ნომერი ფასდება 3 კაპ.

გაიმართა კალათბურთელთა საქალაქო პირველობის მორიგი კალენდარული შეხვედრები.

ხვედრლოსტრი თამაშობდნენ ადგილობრივი „ურალმაში“ და ტარტუს „ალევი“. მატჩი მოიგეს ესტონელმა კალათბურთელებმა — 56:52.

კიევში ადგილობრივმა არმიელებმა მიიღეს ჩემპიონატის ღიღეო, როცა სულ წარმომადგენელთა. გამარჯვეს რიგელებმა — 74:57.

ლენინგრადში ერთმანეთს შეხვედნენ „სპარტაკი“ და მოსკოვის ქლუბი. მატჩი მოიგეს დედაქალაქის არმიელებმა — 74:66.

* * *

ბათუმიშვილის ცარიელი ვიცები

	თ.	მ.	ქ.	ქ.
სკა (რიგა)	10	10	0	10
ცსკა (მოსკოვი)	9	7	2	7
„დინამო“ (ობილისი)	8	6	2	6
„სპარტა“ (ლენინგრადი)	9	5	4	5
„სპარტაკელი“ (კიევი)	9	5	4	5
ვეფი (რიგა)	9	5	4	5
„ალევი“ (ტარტუ)	9	5	4	5
„დინამო“ (მოსკოვი)	9	4	5	4
„ურალმაში“ (სვერდლ.)	9	3	6	3
სკა (კიევი)	8	1	7	1
სკა (ლენინგრადი)	8	1	7	1
„ბერ.“ (ბობილიი)	9	1	8	1

საქართველოს III სპარტაკიადის

დებულება

სპორტის ცალკეულ სახეობებში

თანამედროვე ხუთჰიდი

გუნდის შემადგენლობაში 5 კაცი, მათ შორის 4 მონაწილე (რომლებიც 1962-63 წლებში დაბადნენ) და 1 მწვრთნელი.

მწვრთნელი უნდა იყოს ბოლოს მაინც 3ე, 1963 წლის 1-ნ იანვრის (ჩამოსვლის დღის) ჩათვლით.

გუნდური შეჯიბრების ჩათვლაში შედის სამი მონაწილის საუკეთესო შედეგი. სპორტსმენი, რომელიც ვერ დაამთავრებს დღის, იღებს 0 ქულას და შეჯიბრებიდან არ გამოირიცხება. პანდუ-გუნდური პირველობა განისაზღვრება შეჯიბრების მიქმედი ქულების ჯამით. (ხუთნი წარდგენილ უნდა იქნან მაჯის კოლეგიაში.

პროგრამა

1 დღე — დღის დასვენილ მიდამოებში 3500-5000 მეტრზე დაბრკოლებებით,

11 დღე — ფარიკაობა,

111 დღე—პისტოლეტიდან სროლა 25 მ მოძრავ სილუეტზე, 20 ჯერ სროლა, 3 წამი თითო გასროლაზე,

IV დღე — ცურვა 300 მ ნებისმიერი სტილით,

V დღე — ჯმღეოსნური კროსი 4.000 მ დასაწყისი ადგილებიდან.

კომპლექსური ჩათვლაში 1 ადგილზე გამოსული ორგანიზაციის უწოდება ერთი ქულა, 11 ადგილზე — ორი ქულა, 111 ადგილზე — სამი ქულა და ა. შ.

გუნდის გამოუცდენლობის შემთხვევაში ორგანიზაციის უწოდება დებულებით დაშვებული გუნდების რაოდენობის და პლიუს ერთი სპორტსმენი.

ტყვიით სროლა

ნაკრები გუნდის შემადგენლობაში 20 კაცი, მათ შორის 19 მონაწილე (რომლებიც 1962-63 წლებში დაბადებულები არანაკლებ 1 თანხრიგი) და 1 მწვრთნელი.

მოსწრებული ნაკრების შემადგენლობაშია 10 კაცი, მათ შორის 9 ჯამები და გოგონა 1945-46-47 წლებში დაბადებულნი (რომლებსაც ნაკლები 11 თანრიგი) და ერთი მწვრთნელი.

ნაკრებ გუნდებს შორის შეჯიბრება ჩატარება თბილისში, 1963 წლის 1-ნ იანვრის (ჩამოსვლის დღის ჩათვლით). მოსწრებული გუნდებს შორის შეჯიბრება ჩატარდება თბილისში, 1963 წლის 1-ნ იანვრის (ჩამოსვლის დღის ჩათვლით).

პროგრამა

ნაკრები გუნდებისათვის

1. მფ-6 — სროლა მცირეკალიბრიანი პისტოლეტიდან 50 მეტრზე, ვაჟები — 60 სროლა, ქალები — 30 სროლა.

2. მფ-5 — სროლა მცირეკალიბრიანი პისტოლეტიდან სილუეტებზე 25 მ, ვაჟები — 60 სროლა, ქალები — 60 სროლა.

3. ჩფ-5 — სროლა სპორტული ხელი ჩაგდებულ-პისტოლეტიდან (30+30). ვაჟები — 60 სროლა, ქალები — 60 სროლა.

4. მშ-6 — სროლა მცირეკალიბრიანი შაშხანიდან, ვაჟები — 120 სროლა, ქალები — 60 სროლა.

5. მშ-5 — სროლა მცირეკალიბრიანი შაშხანიდან — გადაბიბინით — სროლის რაოდენობა განისაზღვრება.

ტყვიით სროლის შეჯიბრების ყოველ სახეობაში ვაჟთა გუნდის შემადგენლობაშია 4 მონაწილეც, ქალთა შორის — ორი მონაწილეც.

შენიშვნა: სროლის ყველ სახეობაში შედეგების თვალს ადევნებს მონაწილე. დამხმარის (ჯორეტკის) ყოლა არ შეიძლება.

სროლის ხასიათი შეიძლება ასკვნის მწვრთნელს, რომელსაც, ნება ეძლევა მასაც ჰქონდეს თავის მხრივ ჯორეტკეზის იმ დროს, როდესაც მონაწილე არ ისვრის. პროგრამის ყოველ სახეობაში ჩატარება შეჯიბრებები მიქმედი წესების თანახმად. პროგრამის ყოველ სახეობაში დაიშვება თითო გუნდი. ყოველ სპორტსმენს უფლება აქვს მონაწილეობა მიიღოს არაუმეტეს სამ დარიცხში ერთდროულად სროლის დროს. ცალკეულ სახეობაში გამარჯვებულ სპორტსმენებს (არანაკლებ 1 თანრიგისა) ენიჭებათ სპორთგუნდის სსრ რეპუბლიკის წოდება.

კომპლექსის ჩათვლაში 1 ადგილზე გამოსულ გუნდს ეწერება ერთი ქულა, 11 ადგილისათვის — ორი ქულა, 111 ადგილისათვის — სამი ქულა და ა. შ.

მოსწრებული გუნდებისათვის

1. მფ-3 — სროლა მცირეკალიბრიანი პისტოლეტიდან 50 მ მანძილზე — 30 სროლა.

2. მფ-8 — სროლა მცირეკალიბრიანი პისტოლეტიდან 25 მ მანძილზე, მრგვალ სანიშნეზე და სილუეტზე (30+30) — 60 სროლა.

3. მშ-5 — სროლა მცირეკალიბრიანი შაშხანიდან — 60 სროლა (3×20).

4 მშ-3 — სროლა მცირეკალიბრიანი შაშხანიდან 50 მეტრ მანძილზე, დაწოდილი — 60 სროლა.

პირად - გუნდური პირველობა პროგრამის ყველა სახეობაში ჩატარების მოქმედი წესების თანახმად. ყოველ სახეობაში დაიშვება თითო გუნდი და სამი მონაწილე, ყოველ მსროლელს ფუძეში აქვს მონაწილეობა მიიღოს არაუმეტეს ორი სახეობაში, სადაც გუნდური პირველობა განისაზღვრება პოზრახის ყველა სახეობაში მიღებული ქულათა ჯამით.

კომპლექსურ ჩათვლაში გუნდს 1 ადგილისათვის ეწერება ერთი ქულა, 11 ადგილისათვის — ორი ქულა, 111 ადგილისათვის — სამი ქულა და ა. შ.

შენიშვნა: სროლის ყველ სახეობაში შედეგზე თვალს ადევნებს მონაწილე. დამხმარის (ჯორეტკის) ყოლა არ შეიძლება. სროლის ხასიათს გუნდის შეკრძალი იყოლიოს მწვრთნელი, რომელსაც ნება ეძლევა მისეულ ჯრეფა თითს მსროლელს იმ დროს, როდესაც მონაწილე არ ისვრის.

სასტენდო სროლა

ნაკრები გუნდის შემადგენლობაში 9 კაცი, მათ შორის 8 მონაწილე (რომლებიც 1962-63 წლებში დაბადებულნი არანაკლებ 1 თანრიგი) და ერთი მწვრთნელი.

მოსწრებული გუნდის შემადგენლობაშია 12 კაცი, მათ შორის 1945-46-47 წლებში დაბადებული 5 ჯამეკი და 5 გოგონა (რომლებსაც 1962-63 წლებში დაბადებულნი არანაკლებ 11 თანრიგი) და ერთი მწვრთნელი. ნაკრებ და მოსწრებულ გუნდებს შორის შეჯიბრება ტარდება თბილისში, 1963 წლის 1-ნ იანვრის (ჩამოსვლის დღის ჩათვლით).

პროგრამა

1. ადგილების სროლა სასანგრო სტენდზე: გუნდური პირველობა — 200 თეფში მსროლელზე. გუნდის შემადგენლობაშია 4 კაცი, ჩათვლა — ოთხივეში. პირადი პირველობა — 300 თეფში მსროლელზე (მათ შორის 200 თეფში გუნდურ პირველობაზე).

2. სროლა მრგვალ სტენდზე: გუნდური პირველობა — 100 თეფში მსროლელზე. გუნდის შემადგენლობაშია 4 კაცი, ჩათვლა — ოთხივეში. პირადი პირველობა — 200 თეფში (მათ შორის 100 თეფში გუნდურ პირველობაზე).

შენიშვნა: ყოველი სპორტსმენი მხოლოდ სროლის ერთ სახეობაში.

ქალები მონაწილეობენ ვიქტორიის ერთად თანაბარ საფუძველზე. პირადი პირველობა პრიზიორის ორივე სახეობაში ჩატარება შეჯიბრების მიქმედი წესების თანახმად. გუნდური პირველობა განისაზღვრება პრიზიორის ორივე სახეობაში მიღებული ქულათა ჯამით. ქულათა თანაბარი რაოდენობის შემთხვევაში უპირატესობა მიეცემა იმ გუნდს, რომელსაც ექნება უკეთესი ჯანდური ადგილი სასანგრო სტენდზე. კომპლექსურ ჩათვლაში 1 ადგილზე გამოსულ გუნდს ეწერება ერთი ქულა, 11 ადგილზე — ორი ქულა, 111 ადგილზე — სამი ქულა და ა. შ.

ჩოგბურთი

ნაკრები გუნდის შემადგენლობაში 9 კაცი, მათ შორის 4 ვაჟი, 4 ქალი (რომლებსაც 1962-63 წლებში დაბადებულნი არანაკლებ 1 თანრიგი) და ერთი მწვრთნელი.

მოსწრებული გუნდის შემადგენლობაში 12 კაცი, მათ შორის 1945-46-47 წლებში დაბადებული 5 ჯამეკი და 5 გოგონა (რომლებსაც 1962-63 წლებში დაბადებულნი არანაკლებ 11 თანრიგი) და ერთი მწვრთნელი. ნაკრებ და მოსწრებულ გუნდებს შორის შეჯიბრება ტარდება თბილისში, 1963 წლის 1-ნ იანვრის (ჩამოსვლის დღის ჩათვლით).

პროგრამა

ყველა პირველობაზე ვაჟთა და ქალთა შორის ცალკე.

პირად პირველობაზე დაიშვება 16 ვაჟი და 16 ქალი. პირად პირველობაზე შეჯიბრებები ჩატარდება გამოთიშვით სისტემით, ერთეული თამაშები ითვლება თამაშებით თამაშები ყველა ადგილის გამოსაკვლევად, ხოლო წყვეტა შორის — თხი ადგილის გამოსაკვლევად. ყველა თამაშები ჩატარდება სამი პარტიისაგან, ხოლო ერთეულთა და ვაჟთა წყვილის შეჯვარები — ხუთი პარტიისაგან. მოსწრებულ შორის შეჯიბრება ჩატარება გამოთიშვით სისტემით, წყვეტილი გუნდებისათვის ჩატარება დამატებითი თამაშები ყველა ადგილის გამოსაკვლევად. ცენტრალური ჩატარება საჭიროა 1962 წლის გუნდური შეჯიბრების მიხედვით. ჯამეკთა და გოგონათა შორის შეჯიბრებები ჩატარდება ცალკეულად.

ყველა პირველობის თამაშების საერთო რაოდენობა 19-ია, მათ შორის ვაჟთა — 8 ერთეული, მათ შორის 4 ახალგაზრდების, ქალთა — 5 ერთეულის, მათ შორის 1 ახალგაზრდების, ვაჟთა — 2 წყვილია, მათ შორის 1 ახალგაზრდების, ქალთა — 1 წყვილი. შერეულ წყვილთა 3 შეჯვარება, მათ შორის 1 ახალგაზრდების, შეჯვარება წყდება იმ შემთხვევაში, თუ გუნდს მოიგო 9 შეხვედრა.

კომპლექსური ჩათვლაში გუნდს 1 ადგილისათვის ეწერება ერთ ქულა, 11 ადგილისათვის — ორი ქულა, 111 ადგილისათვის — სამი ქულა და ა. შ. გუნდის გამოუცანობის შემთხვევაში ორგანიზაციას ეწერება დებულებით დაშვებული გუნდების რაოდენობის და პლიუს ერთი სპორტსმენი ქულა.

მაგიდის ჩოგბურთი

ნაკრები გუნდის შემადგენლობაში 8 კაცი, მათ შორის 2 ვაჟი, 2 ქალი, 1943-44 წლებში დაბადებული 2 ჯამეკი და 1 გოგონა (რომლებსაც 1962-63 წლებში დაბადებული არანაკლებ 1 თანრიგი) და ერთი მწვრთნელი.

მოსწრებული გუნდის შემადგენლობაშია 10 კაცი, მათ შორის 1945-46-47 წლებში დაბადებული 4 ჯამეკი და 2 გოგონა (რომლებსაც 1962-63 წლებში დაბადებული არანაკლებ 11 თანრიგი) და ერთი მწვრთნელი. ნაკრებ და მოსწრებულ გუნდებს შორის შეჯიბრებები ჩატარდება თბილისში, 1963 წლის 1-ნ იანვრის (ჩამოსვლის დღის ჩათვლით). ნაკრებ გუნდებს შორის შეჯიბრებები ჩატარდება სამ ეტაპად: პირველი — გუნდური პირველობა, მეორე — პირადი პირველობა. ცენტრალური ჩატარება საჭიროებს 1962 წლის გუნდური პირველობის შედეგების საფუძველზე, 4 უძლიერესი გუნდის განსესხით. გუნდური შეჯიბრებები ჩატარება გამოთიშვით სისტემით, წყვილზე გუნდებს. შორის ინიშნება დამატებითი თამაშები ყველა ადგილის გამოსაკვლევად.

გუნდური პირველობის თამაშების საერთო რაოდენობა 19-ია, მათ შორის: ვაჟთა — 8 ერთეული, მათ შორის 4 ახალგაზრდების, ქალთა — 5 ერთეულის, მათ შორის 1 ახალგაზრდების, ვაჟთა — 2 წყვილია, მათ შორის 1 ახალგაზრდების, ქალთა — 1 წყვილი. შერეულ წყვილთა 3 შეჯვარება, მათ შორის 1 ახალგაზრდების, შეჯვარება წყდება იმ შემთხვევაში, თუ გუნდს მოიგო 9 შეხვედრა.

კომპლექსური ჩათვლაში გუნდს 1 ადგილისათვის ეწერება ერთ ქულა, 11 ადგილისათვის — ორი ქულა, 111 ადგილისათვის — სამი ქულა და ა. შ. გუნდის გამოუცანობის შემთხვევაში ორგანიზაციას ეწერება დებულებით დაშვებული გუნდების რაოდენობის და პლიუს ერთი სპორტსმენი ქულა.

პირადი პირველობა ჯამეკებში

ჯამეკები — ერთეულთა და წყვილთა შეჯვარებები, გოგონებში — ერთეულთა და წყვილთა შეჯვარებები, ჯამეკები და გოგონები — შერეულ წყვილთა შეჯვარებები.

ერთეულთა შეჯვარებები დაიშვებიან უძლიერესი 16 ჯამეკი და 16 გოგონა. წყვილთა შორის ჯამ 8 ჯამეკთა, 8 გოგონათა და 8 შერეულთა წყვილი. ერთეულთა და წყვილთა შეჯვარებები ჩატარება გამოთიშვით სისტემით, ერთეულთა შორის წყვეტილთათვის ინიშნება დამატებითი შეხვედრები ყველა ადგილის გამოკვლებით. წყვილთა შორის ჯ. პირველი ოთხ ადგილის გამოკლებით. გუნდური და პირადი შეჯვარებები ჩატარება სამი პარტიისაგან.

კომპლექსურ ჩათვლაში გუნდს 1 ადგილისათვის ეწერება ერთ ქულა, 11 ადგილისათვის — ორი ქულა 111 ადგილისათვის — სამი ქულა და ა. შ. გუნდის გამოუცანობის შემთხვევაში ორგანიზაციას ეწერება დებულებით დაშვებული გუნდების რაოდენობის და პლიუს ერთი სპორტსმენი ქულა.

გაგრძელება დასაწყ. იხ. „ლელო", № 52, 53, 54.

თასი მოიპოვა „ლოკომოტივმა“

დიდხანს დედაქალ ტურნიროში დამთავრდა ტურნირი საერთაშორისო ბაზრობის თასზე, რომელზე შეკ. მონაწილეთაბა მიიღეს ტუნისის, ტრიპოლისა და ინგილისის არმიის ნაკრებმა გენერალმა და მოსკოვის „ლოკომოტივმა“.

გათამაშების პირველ წრეში ერთმანეთს შეხვდნენ ინგლისის არმიის ნაკრები და მოსკოვის „ლოკომოტივი“. თამაში მოიგეს ბრინგლელებმა ანგარიშით 3:0.

ტრიპოლისა და ტუნისის ფეხბურთელთა მატჩი დამთავრდა პირველი გამარჯვებით — 4:3.

ამის შემდეგ მოსკოველები შეხვდნენ ტრიპოლის ნაკრებს და დამარცხეს იგი ანგარიშით 4:1, ხოლო ინგლისელებმა კვლავ განაცვიფრეს მსოფლიო, აჯერხეს ტუნისის გუნდთან — 0:2.

შეორბრების ბოლო დღეს ტრიპოლის ფეხბურთელებმა წარმატებას მიაღწიეს ინგლისელთან მატჩში და თავიანთ სასარგებლოდ დამთავრეს იგი (4:0), რის შემდეგ პირველი ადგილის ბედი უნდა გადაწყვიტონ მოსკოვის „ლოკომოტივსა“ და ტუნისის ნაკრებს შეხვედრას. ლოკომოტიველებმა მატჩი მოიგეს ანგარიშით 3:0 და მოიპოვეს საერთაშორისო ბაზრობის თასი.

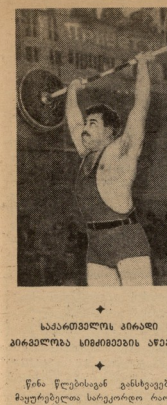

სურათებზე: შეკიბრებაში გამარჯვებულები ა. გოგოლური და გ. სანიკიძე (მარჯვნივ).

ფოტო უ. მოხეისოვისა.

საკართველოს კირაღი პირველობა სიმძიმეების აწევაში

წინა წლებისაგან განსხვავებით, მაყურებელთა საერკინერო რაოდენობამ მოიყარა თავი ლენინის სახელობის სპორტულ დარბაზში. სიმძიმეების აწევის გულშემატკივრობა ზრდის ამ სასიამოვნო ფაქტს. საწუხაროდ, ჯერ კიდევ ვერ შევსაბამება რესპუბლიკის ტრენერთა მიერ ჩაწვენები შედეგები.

მსუბუქ წონაში მონაწილე 6 ძალისხიერ „ე“ შეფაცებები მოიღეს გ. გაბალაძემ და ჩვენი პლანტის უძლეურები დებიანის მოგვარემ ა. ვლასოვმა (ორივე თბილისიდან), რის შემდეგაც დარჩნენ ზანგიონების შორის საქართველის ჩემპიონობა მოიპოვა ლ. ბაბიაიშვილმა („სპარტაკი“) — 347,5 კგ. ორნაბეგარი კილოგრამებით უარესი მაჩვენებელი ქონდა გასული წლის ჩემპიონს—5. ინჯგიას („გაზთიდი“). მესამე სპორიონი ადგილზე გამოვიდა წელადინ ლ. ჭირაინგი („ლოკომოტივი“) — 330 კგ.

საინტერესო ბრძოლები ხასიათდებოდა ქვესპორტო წონის ძალისხიერ შეკიბრებაში, რომელზეც თორმეტმა შეკვეთილმა მიიღო მონაწილეობა. ორი მოძრაობის შემდეგ 232 კილოგრამით შეკიბრებას ლიდერობდა სპორტის ოსტატი ვ. სვანჩეულაძე („ლოკომოტივი“), რომელსაც ორორი კილოგრამით ჩამორჩენილიყენ ქ. ჩალათაშელი („ბურევესტნიკი“) და ქუთაისელი ლ. ქამამაძე („გაზთიდი“). ყველაფერი ეუნდა გადაეწყვიტა მესამე მოძრაობას. საინტერესოდ მოპოვებული უპირატესობის ფანაგან მოპოვებული უპირატესობის გამოყენება. ამავე სიმძიმეზე ორჯერ წარუმატებლად მიტანილი ერთხის შემდეგ სპორტის ოსტატმა ქ. ჩალათაშელმა 147 კილოგრამის ფალავა სულ, მაგრამ ამაოდ — პირველობის მერორე ადგილი მან ვერ დაიბრუნა.

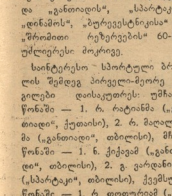

სურათებზე: (მარჯვნივ) გ. ხორნეულიძე (მარჯვნივ) და ე. ბოხახურძის შეხვედრის მშრეტი. ქვემოთ ფოტოზე წონის მოკრივეები ა. თოფურია და გ. ლორიკიფანიძე პრძოლის დროს.

ჩემპიონთა რიგების ცვლა

გორში დამთავრდა საქართველოს პირადი პირველობის გათამაშება ერაგში. მასში მონაწილეობდნენ „გაზთიდის“, „სპარტაკის“, „დინამოს“, „ბურევესტნიკისა“ და „შრომითი რეზერვების“ 60-მდე უძლეურები მოკრივე.

საინტერესო სპორტული ბრძოლის შემდეგ პირველ-მეორე ადგილები დაისაკუთრეს: უმნიკესი წონაში — 1. ნ. ბატიანმა („გაზთიდი“, ქუთაისი), 2. ი. მაღალოგა („გაზთიდი“, ბათუმი), მსატეს წონაში — 1. ნ. ქიქვაძე („გაზთიდი“, ბათუმი), 2. გ. ვარტანიანმა („სპარტაკი“, თბილისი), ქვემსუბუქე წონაში — 1. ო. თოფურიძე („სპარტაკი“, ქუთაისი), 2. ა. ელისხანაძე („გაზთიდი“, თბილისი), მსუბუქ წონაში — 1. გ. ხორხელიძე („ბურევესტნიკი“, თბილისი), 2. ს. გეგსკორი („ბურევესტნიკი“, თბილისი), პირველ ქვესპორტო წონაში— 1. ზ. კოხაეიძე („სპარტაკი“, თბილისი), 2. გ. ჯობავაძე („ბურევესტნიკი“, თბილისი). მეორე ქვესპორტო წონაში — 1. ო. თაღაყვაძე („სპარტაკი“, ბათუმი), 2. ე. ტატიევაძე („გაზთიდი“, ცხინვალი), პირველ საშუალო წონაში — 1. ი. ხილაგაძე („ბურევესტნიკი“, თბილისი), 2. ბ. საყოფაძე („დინამო“, თბილისი), მეორე საშუალო წონაში— 1. მ. მამამთავრიშვილი („ბურევესტნიკი“, თბილისი), 2. ვ. ლიაშენკოვი („დინამო“, თბილისი), მძიმე წონაში — 1. ა. აკოფოვი („ბურევესტნიკი“, თბილისი), 2. ბ. ზურაბიანი („ბურევესტნიკი“, თბილისი), მძიმე წონაში—1. გ. სულაბერიძე („სპარტაკი“, ქუთაისი), 2. ფ. ჩოგოვაძე („გაზთიდი“, თბილისი).

ლანსინშვილი, რომ ნ. რატიანი, ო. თოფურია, ო. თაღაყვაძე, ი. ხილაგაძე და გ. სულაბერიძე პირველად გახდნენ რესპუბლიკის ჩემპიონები.

• • •

სურათებზე: (მარჯვნივ) გ. ხორნეულიძის შეხვედრის მშრეტი. ქვემოთ ფოტოზე წონის მოკრივეები ა. თოფურია და გ. ლორიკიფანიძე პრძოლის დროს.

ლ. პორტიშ - ვ. ულმანის მატჩი

საერთაშორისო სპაჯაგაო ფედერაციის დაფეგენილებით მსოფლიო პირველობის პრეტენდენტობა ტურნირს, რომელიც 1 მაისს დაიწყება ლენინგრ კორსაოზე, ეუცილებლად უნდა მაყვეს სამი კანდიდატი.

როგორც ცნობილია, საბჭოთა გროსმაისტერების შეშცელილად ითვლება ლ. შტეინი. უცხოელი მოჭადრაკეების შემცველად — გროსმაისტერი ხ. გლეგორინი. მესამე კანდიდატის გამოსაცნელად საერთაშორისო ფედერაციის ტურნირს დაბადებით მაქს ლ. პორტიშს (ესტონეთი) და ვ. ულმანს (გდრ) შორის, რომელმაც საზოგადოებრივი ტურნირზე IX-X ადგილები გაიყვეს. მატჩი გაიმართება 4 პარტია.

10 აპრილს განმეორებითი მატჩია

გადამწყვეტ თამაში შედის ევროპის ჩემპიონთა თასის გათამაშება კალათბურთში. მეოთხედფინალის მონაწილეობა ჭყვე დიენეულ ერთწლეულ შორის შეხვედრები. საერთო უთრადღებას იპყრობს სატურნირო ცხრილის ზედა ხახევანი, რომელშიც იმყოფებიან ჩემპიონატის მთავარი ფავორიტები ჩეხსლოვაკიის და საბჭოთა კავშირის გუნდები.

საბჭოთა არმიის ცენტრალური სპორტული კლუბის გუნდმა ამას წინათ დაამარცხა ჩეხოსლოვაკიის ჩემპიონი „ისკრი“ ხვიტი ქალ. ორეც ტუვიან, ე.წ. ვიხსნა ხახევანებისათვის. 17 მარტს მოსკოველებისაში შეხვედრა ჩატარა თბილისის „დინამოსაც“, იგი სტამბილში შეხვდა ავდარიბრივ „ატრუშკას“.

ათნიშნულმა მაჯის დიდი ინტერესი გამოიწვია სტამბილის სპორტულ წრეებში. შეხვედრის დაწყებამდე სპორტული მიმომხილველები უპირატესობას თავიანთ კალათბურთელებს ანდეგდნენ. მათი აზრით თურქეთის უძლიერეს გუნდს აუცილებლად უნდა მოეგო შეხვედრა, რადგან გამზეირებით მაგრამ წარმატებული ფიქრიც კი ზედმეტი იქნებოდა. ეურჩნელისტთა ერთ ნაწილ უფრო თავდაჯერებულ განცხადებებით კმაყოფილებდნენ. მათი აზრით „დარუშაყას“ წარმატების ძალზე მაკარა შანსები ჰქონდა.

ერთი სიტყვით, აზრთა ასეთმა სხვადასხვაობამ და ბრძოლის მოსალოდნელმა სიმძაფრემ განაპირობა დიდი ინტერესი მატჩისადმი.

„დინამომ“ შეხვედრა დაიწყო მისთვის ჩვეულ მაღალ ტემპში და უკვე პირველსავე წუთზე შეარყია მასპინძლების დაცვა. თურქებმა ვერასგზით ვერ ახერხეს ადნი დინამოელთა სწრაფი ფორკარდების კომბინაციებს. ასპარეზის ზრდა ნ-ეს კატასტროფულად—2:0, 4:0, 6:0, 8:0. „ლოკომოტივის“ წევრებით ილებს წუთმეხუთეზის, მაგრამ მეგრამთაოსის არც ეს ხანიი ცვლის — 10:0, 12:0.

მეორე ხახევის დასაწყისი (პირველი ტაიმი „დინამომ“ მოიგო — 40:34) ზუსტი გამეორება იყო პირველისა. დინამოელებმა სპორტიდ გაიტანეს მასპინძელთა საბრძოლო სული, მათი წინააღმდეგ და შემდეგ მთელი ძალები მოპოვებული უპირატესობის შესანარჩუნებლად წარმართეს. მატჩის შედეგია — 80:67 საკრთველის კალათბურთელთა სასარგებლოდ.

მეორე დღეს თურქელის პრესამ ფართო კომენტარები გაუკეთა თბილისელთა გამარჯვებას. საერთო აღორძინთ ხაზგასმულია „დინამოს“ ერთ-ერთი საუკეთესო ფუნდაჟენი, რომელიც კ ჩამოსულ სტამბილში.

10 აპრილს თბილისში, სპორტის სასახლეში, გაიმართება ამ გუნდების ხელმეორე შეხვედრა.

ბიღეთის ფასი საკმაოდ მაღალია

რაც უფრო ახლოვდება ევროპის VII ჩემპიონატი - მძლეთწინააღმდეგი, მით ჯერ ბაზრისადა ღირსშესაძენ პის ი განსახილველად. ზოგმა ეროვნულმა ფედერაციამ ბილეთების უკვე გაყიდვა წინასწარი განაცხადები. ანალიზებიდან ასარკვეთი ბილეთებიდან ასარკვეთი ბილეთების 84-კაციანი დელეგაციის მოგზაურობა. მხოლოდ ორი კაცი ნაკლები აქვს გერმანიის გუნდი. ჩემპიონატზე ერთი ბილეთი ფასობს 5 მარკიდან 400 მარკამდე, ეს რაც შეეხება ფასებს. ყოველდღიურ ნორმებს გაიდასარება ჩემპიონატზე დასწრების მსურველ პირთან მეგობრული ურთიერთობა.

მრავალრიცხოვანი დელეგაციების ჩამოსვლა შეეხებოდა ორგანიზატორებს გათვალისწინებული არ ჰქონდათ და რაც სტატისტიკით 6 თვე რჩება, ახლა უხდებათ დამატებითი სასტუმროების ძებნა. კორესპონდენტთა ჯგუფს გაუჩნდა საშიში გამაფრთხილებელი 40-მდე რაოდენ და ტელეფონისტთა ხელმეწყობით დანიშნულების დადგმა. ევროპის ჩემპიონატის ორგანიზატორებმა ბილეთების ტურისტთა კატეგორიის ერთად დაამთავრეს პირველობის პროგრამის გამოშვება და ფასების დადგენა. ბილეთების ფასი დადგა 200.000 შესასვლელი ბილეთი, ყოველი მათგანი ორი საკონცერტო კუპონისაგან შედგება, რათა მაყურებელს საშუალება ჰქონდეს შეკრებისებს დაესწროს ორ ან ორ სავაშოთი. შესასვლელი ბილეთების კომპლექსები უკვე დღისათვის ყიდვა, მაგრამ საკმაოდ ფასი ძალიან მაღალია— 400 და 2000 დინარამდე.

ერთი შეხედა მნიშვნელოვანი გადაწყვეტილება მიიღო საორგანიზაციო კომიტეტმა თავის უკანასკნელ სხდომაზე. უკვეთ სახეობები, გარდა სპორტული სარეკვიზიტო, შეკრებების მსახიობი დეკორაციები ოფიციალურად მსაჯის, ამპარის ბილეთები, ლიტერატორი, ზაფრანა და სარეკვიზიტო ხაორგანიზაციო კომიტეტი ამ ბილეთების ფასებს დაადგენს.

ბილეთების ფასებს დაადგენს.

ბილეთების ფასებს დაადგენს.