ორგანიტაზეა „კოსმოსი—2“

ამ ფოტოსურათს და კოსმოსური სივრცის ზღვა შეიპყრეს, გამოიცანით? ასტრონავტი ანდრიან ნიკოლაევი, რომელიც 1962 წლის 4 აგვისტოს საბჭოთა კავშირიდან მოიფრინა დედამიწის ხელოვნური თანამგზავრის „ვოსტოკის“ ბორტზე, გაემგზავრა. ხელოვნური თანამგზავრი „კოსმოსი-2“ ორბიტაზე გავიდა.

წელს გავეწვევა 100 000 ტურისტი

სსრ კავშირის უმაღლესი საბჭოს პრეზიდიუმში

სსრ კავშირის უმაღლესი საბჭოს პრეზიდიუმმა აღრე მიღებული განკარგულებების შესაცვლელად დაადგინა საბჭოთა სოციალისტური რესპუბლიკის კავშირის მეექვსე მოწვევის უმაღლესი საბჭოს პირველი სესია მოიწვიოს 22 აპრილს მოსკოვში.

ПРОЛЕТАРИИ ВСЕХ СТРАН, СОЕДИНЯЙТЕСЬ!

ლელო

ОРГАН СОВЕТА ФИЗКУЛЬТУРНЫХ ОБЩЕСТВ И ОРГАНИЗАЦИЙ ГРУЗИНСКОЙ ССР И ГРУЗИНСКОГО РЕСПУБЛИКАНСКОГО СОВЕТА ПРОФСОЮЗОВ

ЛЕЛО

Орган Совета спортивных обществ и организаций Грузинской ССР и Грузинского республиканского совета профсоюзов

8 აპრილი

კვირა, 1962 წ.

№ 70 (1921)

გამოდის 80-ის წელს.

ფასი 2 კაპ.

საქართველოს სსრ სპორტულ საზოგადოებათა და ორგანიზაციების კავშირის და პროფკავშირთა საქართველოს რესპუბლიკური საბჭოს ორგანო

ამ ნომერში:

- ციცქარი გუნდი ემზადება
- თრიალეთის ხეობიდან ბარისკენ
- ჩემპიონი ინარჩუნებს ტიტულს
- სკ ცალკური პრობების პრეტენდენტები
- დ. სეპეში: მ. მესხი და ს. მეგრელიები გუნდში უძლიერესნი არიან

საქართველოს ტურისტული საქმიანობის საშინაოებელი გარკვეულ მუშაობას ეწევა ადგილობრივ მოსახლეობაში მასპინძლობა გასაფართოებლად, რასთანაც ერთად ეროვნული და ორდენიანი ღვინოების წასაყვანად.

საშინაოებელის უკეთ მუშაობის მიზნით შეიქმნა სპეციალური ორი სიკეთური ბაზა თბილისსა და სოხუმში, რომელიც მთელ საქართველოს ტურისტული ორგანიზაციის ცენტრალური ბიუროს სისტემაში იმუშავებს.

საქართველოს სსრ სპორტულ საზოგადოებათა და ორგანიზაციების კავშირის და პროფკავშირთა საქართველოს რესპუბლიკური საბჭოს ორგანო

წელს გავეწვევა 100 000 ტურისტი

ამას წინათ თბილისის პროფკავშირების სხდომათა დარბაზში გაიმართა რესპუბლიკური თათბირი სპეციალური ტურისტულ-საექსკურსიო აქტივის მონაწილეობით.

თათბირზე ვრცელი სიტყვა წარმოთქვა საქართველოს ტურისტულ-საექსკურსიო საბჭოს თავმჯდომარის მოადგილემ ე. ბაგრატიონ-მუხრანსკიმ. მან აღნიშნა, რომ ჩვენს ქვეყანაში ტურიზმის განვითარებასთან ერთად გაიზარდა საქართველოს ტურისტული მარშრუტით მოგზაურთა რიცხვი. საბჭოთა კავშირის 110 მარშრუტიდან ჩვენს რესპუბლიკაში ვადის 31.

ჩვენი ტურისტები მიმდინარე წელს მოეწყობიან 100 000-ზე მეტ ტურზე. 1960 წლის დასრულებისთვის ჩვენს მიერ მოეწყო პირველი „მეგობრობის მარშრუტი“, გასულ წელს — ათი, ხოლო მიმდინარე წელს მოეწყობა 20 „მეგობრობის მარშრუტი“. ეგი ზღვის სანაპირო ქალაქებს ჩაუელს თბილისის ტურისტულ ბაზასთან. ამასთანავე, ტურისტული ბაზის ორგანიზაციის პირველ წელიწადში ორასი ადგილი გაიზრდება.

ამჟამად ჩვენს ტურისტულ ბაზებში ისვენებენ ტურისტები ბულგარეთიდან, ჩეხოსლოვაკიიდან, გერმანიის დემოკრატიული რესპუბლიკიდან, პოლონეთიდან, ინდოეთიდან, ავსტრიიდან, ფინეთიდან, ნორვეგიიდან, ფრანგეთიდან, ინგლისიდან, ამერიკის შეერთებული შტატებიდან, ავსტრალიიდან, ახალი ზელანდიიდან და სხვა ქვეყნებიდან.

ამ ტურისტებიდან ბევრი ჩამოვიდა ჩვენს რესპუბლიკაში ავიაციით. ამ ტურისტებისათვის ორგანიზებული იქნა ექსკურსიები ქალაქ თბილისის, ბორჯომის, ახალციხის, ბაკურიანის, ბორჯომის ხეობის, ქალაქ ქუთაისის, ბორჯომის ხეობის, ქალაქ ქუთაისის, ბორჯომის ხეობის, ქალაქ ქუთაის

სპეციალური პრიზების პრეტენდენტები

კიევის „სპორტპალეს“ დარბაზში გამართულ ხელბურთელთა საკავშირო ჩემპიონატის დასკვნით შეხვედრებს პერიოდულად თვალს ადევნებდნენ. ორი პრიზი განკუთვნილი იყო ლაზე შედეგინი ხელბურთელისათვის. ერთი მათგანი ყველაზე ეფექტური მოთამაშისათვის, მეორე კი — საუკეთესო მეკარისათვის, მონაწილეთა შორის ყველაზე ახალგაზრდისა და ყველაზე ხანდაზმული მოთამაშისათვის.

ორივე პრიზი მიიღეს ყველაზე ეფექტური გენდი და სტეფანოვი. მათ, უმეცადინეობენ არც გუდაშვილი-ცირერები და ლაზე შეხვედრების საანტრაკო კონკურსში გამარჯვებული მაყურებელი.

აქვე შეიძლება ითქვას, რომ შეკრებილი შორის სპეციალური პრიზის პრეტენდენტებიდან ყველაზე კარგი შანსი ჭირდებოდათ თბილისის „ლოკომოტივის“ მეკარე ბაბილოს აქვს. კორესპონდენტ გენდით შორის ლიდერობს ბერეთვა ნიკოლოზ ორჯონიკიძის სახელობის ქარხნის „ლოკომოტივის“ ნაკრებიდან.

ბაბილოს ნაკრებმა ჩემპიონატის ფინალურ შეხვედრაში ორჯონიკიძის ნაკრებს 5:3 (2:1, 1:1, 2:1) მოუგო.

ბაბილოს ნაკრებში ითამაშეს: ბაბილო, ბერეთვა, ბერეთვა, ბერეთვა, ბერეთვა, ბერეთვა.

ორჯონიკიძის ნაკრებში: ბერეთვა, ბერეთვა, ბერეთვა, ბერეთვა, ბერეთვა, ბერეთვა.

ფოტო ა. ბაბილოსი.

(დასასრული)

დახურული ბაზარი „კასპი ბარი“ სტამბოლის ერთ-ერთი უნიშნავლესი ნაგებობაა. უკანა ტუროსტის და ეუსტალი დიდი ისტორიული ადგილებია. ისტორიის მკვლევრნი, მხედველობაში ინდივიდუალურ ბაზრებს, ამბობენ, რომ 1453 წელს ქალაქი ალისა ბაბრ“, სულთან ახმედ მეორის მიერ 1453 წელს ქალაქის, ოსმალეთის უკანასკნელი სულთანის ბის ბეზისტენია... ცისტერნა-გერები, რომელნიც სტამბოლის რკალად არტია. ეი ბაზრებში ნინი ანუნდა, მაგრამ თურქეთის მთავრობის ყოფილმა მეთაურმა კონსტანტინოპოლის დატერიის 500 წლისთავის აღსანიშნავად.

ბაზრის შენობებები დიდია, სანაზოთა მრავალი, ჩვენი ცნობისმოყვარეობა მოელი დღე დაგვთენთო მეზობის, მაგრამ ბიუნის გადალება, ზედმეტად ვაფიცარეთ არ გვინდა. ვმრუნდებით სასტუმროში.

მოგიდა შეიძლების დღეც — 17 მარტი, სალამის 8 საათი. ხალხით ნი და გამოფენების სახასიათე გაუვდილი იყო კალათბურთის მოყვარულებით. თურმე ამ შეხვედრის ასეთი 100-პროცენტიანი დასწრება არ ჰქონია, მილიონის ფასი შეხვედრისათვის ნიუ-იორკიდან (ათასი ორული — 25 ლარი, ზეიე ორული — 15 ლარი), მაგრამ მაყურებელში არც ამან შეაშინა.

ბაგრის წინ გავიარე, რომ ხალხ-ტაშენების სტადიონ მიმართულ ხალხისათვის ავლენებიდან ნაკრძალ ავლი. აქ ამ ამბავს უფიციანი მნიშვნელობა მიანიჭეს, რადგან, როგორც ავუთხრეს, არასწორი ოფიციალური პროპაგანდა ხალხტაშ შეხვედრებზე სიტყვით არ გამოსულა. ჩვენ ეს დადგი ღირსეულად მივიღეთ და მეც სახელოვნო ბილეთ მოვაპირე ამ საკმაოდ შეშფოთებით დაკეცილ ბიჭებთან სიახლოვეს.

სპორტის ცირემონიალმა კარგა ხანს გაგრძელა. გუბერნატორმა თავიდა გრძელი „სპორტორებო“ სიტყვა თურქეთიდან წარმოთქვა, მე ჩემი ხასპეციო სიტყვა-ქართველად. შემდეგ მოხდა ეროვნული ფრონტის ხუროები აღმართვა, შემოერთდა თურქეთის და საქართველოს მაღნები და პიონერდელეგაციის დაწერა.

ბრძოლის პრინციპის აღწერას მე არ შეუდგები, მისი მხედველობა და შედეგი უკვე უკვეთესოდ კრებადა ცნობილი, რამდენიმე სიტყვით მხოლოდ გადავიხსენ მთლიდ თურქეთის ვენდი, რომელიც ამ პატრიოტიზმ „ბრძოლაზეა“ კი არ წარმოადგენდა, არამედ ერთიანად ბატრებს.

ეეროპის ჩემპიონთა თასის გათამაშების, როგორც ჩანს, თურქეთის კალათბურთის ფედერაციის დიდ მნიშვნელობას ანიჭებდა და ამ შეხვედრასაც წარმატებისაც კი ფიქრობდა. სწორედ ამ მიზნით ამ თურქეთის 1961 წლის ჩემპიონის „დარუშაფაკის“ შემადგენლობაში ორი უცხოელი მალიდი ელისის მოთამაშეო (ნელსონი უოდი და მაშინელეტე ალენი). მოწვეული ითამაშეს ასევე ორი ამერიკელი სტუდენტი, რომელნიც ამჟამად სტამბოლის უნივერსიტეტში სწავლობენ.

ბაგრის ფარგლებში ჩვენი ნაკრები ორჯერ ითამაშა. პირველ შეხვედრაში ჩვენ ვიმარჯვეთ 76:50 და ამით საბოლოოდ გავწიეთ ზი ადგილი ითვალისწინებით ეინი.

მაგრამ დაუფასებელი კვლავ პირველ შეხვედრას, რომელიც სხვა-თანაბრის პრეტენდენტ ნაკრებს ბულგარელთა და თურქმენელთა მსაჯებმა — სტატისტიკა და ბედნიერებამ. ჩვენ გავიგოდა, გაგვაწვიეს მაყურებლების რეაქციამ და ამ თავდაყირავებამ, რომაც ინება განიცადან თავიანთი ვენდის წარმატების ან წარუმატებლობის. მაყურებლების თანაშეწე მოვიდენ ბავეიანები, დაფდებიანი და რადიც ხმელეთური ხატგაიეებელი. ეს ბავშვებიანი ახსნებენ მთელი ორმოცი წუთის მანძილზე გამოსცემდნენ ძალიან ხანგრძლივ ბზეს, რომელსაც ემატებოდა „შეუფარავებელ მუხლოსანი“ მაღალის ხმები. კაცოფილია წუნაბუნებიდან მხოლოდ მაშინ, როდესაც თურქეთის ვენდი ჩაიგდებდა ბურთს მათ ფარებიდან დასტოვებ ჩემპიონთა თასის ბედნიერი მფლობელის ორგანიზაციებზე.

ძნელი იყო თურქებისათვის ამ ბენშარიების აღიარება, მაგრამ სხვა გამოსავალი მათთვის არ ჩანდა. თუმცა კალათბურთის ფედერაციამ გამოსცემს ბსკეთი რაღაც ნაბიჯა. მან დიდი ხელწერა და ბედნიერ შეხვედრა დაუვიანებლად ერთი კლუბიდან გეორკალენენტები ამხანაგური შეხვედრის ჩატარება. „დარუშაფის“ მეორე დღეს უნდა ეთამაშა თურქეთის წლევანდელ ჩემპიონთან — სამხედრო სპორტის სკოლის გუნდთან. თითქოს ვანსები რეგანშის ადების, მაყურებელთა თვალში რეპანტატაციის ერთი ბამაღიც რეალური შესაძლებლობა. მაგრამ თქვენ კარგად იცით, რომ თურქები ასეც დიასახ გაწყდნენ. „დარუშაფი“ საქმიდან ადგილად დაამარცხა თურქების ფედერაციის ავადმყოფი ეინი.

მაგრამ დაუფასებელი კვლავ პირველ შეხვედრას, რომელიც სხვათაშორის პრეზენტაციად საკმარის ბულგარელთა და თურქმენელთა მსაჯებმა — სტატისტიკა და ბედნიერებამ. ჩვენ გავიგოდა, გაგვაწვიეს მაყურებლების რეაქციამ და ამ თავდაყირავებამ, რომაც ინება განიცადან თავიანთი გუნდის წარმატების ან წარუმატებლობის. მაყურებლების თანაშეწე მოვიდენ ბავეიანები, დაფდებიანი და რადიც ხმელეთური ხატგაიეებელი. ეს ბავშვებიანი ახსნებენ მთელი ორმოცი წუთის მანძილზე ძალიან ხანგრძლივ ბზეს, რომელსაც ემატებოდა „შეუფარავებელ მუხლოსანი“ მაღალის ხმები. კაცოფილია წუნაბუნებიდან მხოლოდ მაშინ, როდესაც თურქეთის გუნდი ჩაიგდებდა ბურთს

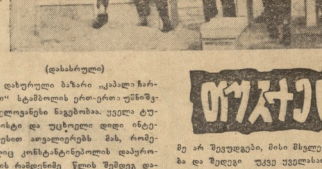

თურქეთის ჩემპიონთა ვიზიტი

მეთ ფაქტორად დასტურეს ჩემპიონთა თან ბურთის გაგზავნები.

ეს ორი პრინციპი ერთად ნამდვილად ეფექტური გენდი, რომელიც ამ მატჩისათვის „ფირმად“ ამ ერ წარმოადგენდა, ამიტომ ეროვნული ნაკრები.

ეეროპის ჩემპიონთა თასის გათამაშების, როგორც ჩანს, თურქეთის კალათბურთის ფედერაციაც დიდ მნიშვნელობას ანიჭებდა და ამ შეხვედრასაც წარმატებისაც კი ფიქრობდა. სწორედ ამ მიზნით ამ თურქეთის 1961 წლის ჩემპიონის „დარუშაფაკის“ შემადგენლობაში ორი უცხოელი მალიდი ელისის მოთამაშეო (ნელსონი უოდი და მაშინელეტე ალენი). მოწვეული ითამაშეს ასევე ორი ამერიკელი სტუდენტი, რომელნიც ამჟამად სტამბოლის უნივერსიტეტში სწავლობენ.

ბაგრის ფარგლებში ჩვენი ნაკრები ორჯერ ითამაშა. პირველ შეხვედრაში ჩვენ ვიმარჯვეთ 76:50 და ამით საბოლოოდ გავწიეთ ზი ადგილი ითვალისწინებით ეინი.

მაგრამ დაუფასებელი კვლავ პირველ შეხვედრას, რომელიც სხვათაშორის პრეზენტაციად საკმარის ბულგარელთა და თურქმენელთა მსაჯებმა — სტატისტიკა და ბედნიერებამ. ჩვენ გავიგოდა, გაგვაწვიეს მაყურებლების რეაქციამ და ამ თავდაყირავებამ, რომაც ინება განიცადან თავიანთი გუნდის წარმატების ან წარუმატებლობის. მაყურებლების თანაშეწე მოვიდენ ბავეიანები, დაფდებიანი და რადიც ხმელეთური ხატგაიეებელი. ეს ბავშვებიანი ახსნებენ მთელი ორმოცი წუთის მანძილზე ძალიან ხანგრძლივ ბზეს, რომელსაც ემატებოდა „შეუფარავებელ მუხლოსანი“ მაღალის ხმები. კაცოფილია წუნაბუნებიდან მხოლოდ მაშინ, როდესაც თურქეთის გუნდი ჩაიგდებდა ბურთს

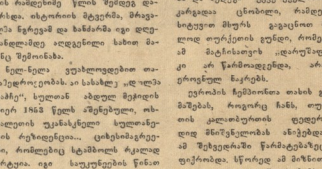

მეოთხე საკონტროლო მატჩი

გუშინ, თბილისში, ხალის სტადიონზე ავდილობრივმა „დინამომ“ ფეხბურთელებმა ჩაატარეს მეოთხე ამხანაგური საკონტროლო მატჩი. ამჯერად მათ მოწინააღმდეგედ იყო „ლ“ ქალაქის კოლექტივი — მოსკოვის სპორტული ოლქის გუნდი.

თბილისელებმა თამაშის პირველი ნახევარი ძალზე სუსტად ჩაატარეს. კოლექტივში არ იგრძნობოდა ერთიანობა, ეს უფრო მეტად თავდასხმებზე თქვის. სამწუხაროდ ისიც უნდა ითქვას, რომ ფეხბურთელებმა ამჯერად ვერ გამოიყენეს ის შესაძლებლობანი, რომლებიც ასპარეზის გასწვრივ ფართო სივრცეში ჩაშვებული ბურთის დაჭერაში მდგომარეობდა.

მიუხედავად ამისა, ფეხბურთელებმა ვერ შეძლეს ყოველდღიური ვარჯიშების დროს შეძენილი ტექნიკური ხერხების სრულყოფილად გამოყენება. ჯერ კიდევ ბევრი ზუსტი დარტყმით გაიგზავნა გოლი, მაგრამ ცარიელ ბადეში შეხვდა ფიფქივით თეთრკანიანი გოლკიპერი. ასეთი დაფიქსირება ბრძოლისა კიდევ ერთხელ შეარხია სტუმრების კარის ბადე და წინ გაიუვანა ადგილი კოლექტივი.

გაიმარჯვეს დინამოელებმა — 3:2.

თბილისის დინამოელებმა სამშობლოში დაბრუნებისას ერთი დღე დაჰყვეს ათენში.

სპრაშობა. „დინამოს“ გენერალ ათენში ეუან პოპესკუ ასეთი განცხადება გააკეთა:

— ჩვენ ძალიან კმაყოფილები ვართ ამ მოგზაურობით. ჩვენ ბევრი ახალი რამ ვისწავლეთ. ამ მოგზაურობამ ბევრი რამ მოგვცა. ჩვენ ვნახეთ ბევრი საინტერესო ფეხბურთელი, ბევრი ახალი ტექნიკური ხერხი. ჩვენ ვნახეთ ბევრი ახალი ტაქტიკური ხერხი. ჩვენ ვნახეთ ბევრი ახალი ტაქტიკური ხერხი. ჩვენ ვნახეთ ბევრი ახალი ტაქტიკური ხერხი.

ტექნიკური რედაქტორი ა. ლომიძე

ტირაჟი 5000

ფასი 5 კაპ.

ფოტო ა. ბაბილოსი.

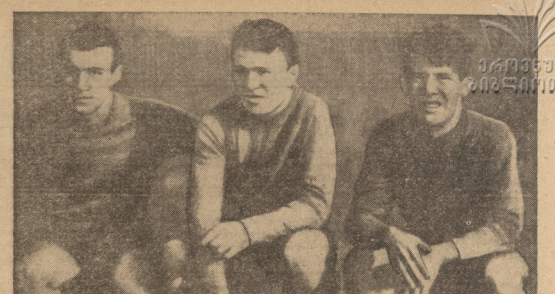

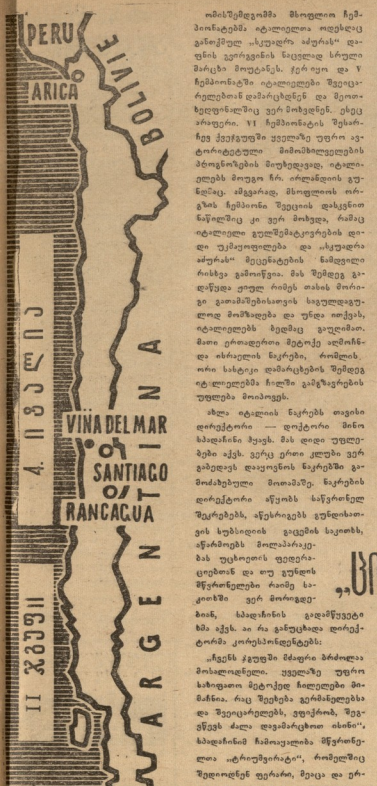

„ცისფერი გუნდი“ ემზადება

CHILE 1962

ომისშემდეგომმა მსოფლიო ჩემპიონატებმა იტალიელთა ოფენსივს განაპირობეს „ასულური ამერის“ დიდების ვერაგნანის ნაცვლად სრული მარცხი მოუტანეს. ჯერ იყო და V ჩემპიონატში იტალიელები შეეცადნენ დაბრუნებულიყვნენ და მეოთხედფინალშიც ვერ მოხვდნენ. ეხლა არიან VI ჩემპიონატის მუხარინა ქვეჯგუფში უკანასკნელ უფრო ავტორიტეტულ მომხილველებმა ბრაზილიის მიუხედავად, იტალიელებს მეოთხედ ჩრ. ირლანდიის ეკიპაჟი ჩამოართვა. ამჯერად, მსოფლიოს ორგანოს წესებით, ნახევარფინალში ვერ მოხვდნენ. ეხლა ისინი ჩრდილოეთ ამერიკის დასკვნით ნაწილშიც კი ვერ მოხვდა, რაკი იტალიელი გულშემატკივრების დიდი უკმაყოფილება და „ასულური ამერის“ მეცნიერების ნამყოფილი რისხვა გამოწვია. მას შემდეგ გადუნდა ვიღე რიგის თანის მორიგი გათამაშებისათვის საკუთდაგუნლად მოპპოდება და უნდა ითქვას, იტალიელებს მეღმა გაუღიმა. მათი ერთადერთი მეტოქე აღმოჩნდა ისრაელის ნაკრები, რომელიც ორი სახტიკი დამარცხების შემდეგ იტალიელებმა ჩილში გაგზავნების უფლება მოიპოვეს.

ამდა იტალიის ნაკრებს თავისი დირექტორია — დოქტორი მინო ბასდინის მეთაული. მას დიდი უფლებები აქვს. ვერც ერთი კლუბი ვერ გიბედავს დაიკონტროს ნაკრებში გამოპატებული მოთამაშე. ნაკრების დირექტორის ანუ მას ხანგრძლივი მუშაობის, ხალვათობის და ნაბეჭდვის ტრადიციები.

ნაკრების უახლოეს შეკრებაზე ითამაშის ორი ცნობილი ფეხბურთელი, მათ დიდებას გვარსიერიც „სინტეტიკოსი“). რომელიც მალფისთან ერთად დიდის ბერტი იქნება. როგორც მალფინი, ისე გვარიერი საერთაშორისო კლასის მოთამაშეა და მათი კანდიდატურა უჩუდეა. რაც შეეხება დანარჩენ მცვლელებს და ნახევარმცველებს, მათ ჭერ კიდევ უნდა დაამტკიცონ თავიანთი უნარიანობა ხხვა პრეტენდენტებთან შეჯიბრში.

როგორც ყოველთვის, იტალიელთა თავდასხმაში იმდენი ხაუცხოო ფეხბურთელია, რომ ძნელდება არჩევანის გაკეთება. ნაკრებიდან ავტომატურად გაიჩინება ლიტიანო, რომელიც დაამატებს ამორალური საქციელის გამო. სულ მცირე ხნის წინ ჩილში გამგზავრების რაღალურ პრეტენდენტად ითვლებოდა ანქელლინი, მაგრამ ამჟამად იგი ძალზე ცუდად თამაშობს. საქმე იქამდე მივიდა, რომ ანქელლინის ადარ თამაშებენ არა თუ საკრებში, არამედ თავის საკლუბო გუნდის — „რომაში“ მძიმედად შეშფოთებულა ამ თავისებური ორი ძირითადი მოთამაშეა — ალტაფინი (№ 9) და სივორი (№ 10), ნაკრების უახლოეს შეკრებაზე წარმოადგენს. ერთმანეთს ეკრება პაიპეზა და პოსტზე წარსულში ცნობილი მონიტორის ალდენსის, ახლა კი ნაკრების ხელმძღვანელობას უფრთხილება შეიჭრა არგენტინის ნაკრების ვიღეც მოთამაშე მასხარაში. ეტყობა ამჯერად ტორტელინი „ტრიო“ მხხრილატერფინი-ნაკრები იტალიელთა მოყვარი იქნება ნიცში.

უნდა ითქვას, რომ იტალიელთა ნაკრების ხელმძღვანელობა საგულდაგულოდ ეშხადება ჩილის ტურნირისათვის. მან თავდაპირველად მიაწერა ვენეციის „პერუჯას“, რომელის თამაში ბედად ჩაუვლის შეეცადნენ ნაკრებისათ და ნამდვილი „ნოკაუტი“ გაუკეთეს მას — 6:0, მაგრამ შემდეგ გამოირკვა, რომ შეეღარებებმა არ ჩამოუყვანეს ნაკრების მოთამაშეები. საწარმოებლად მაგრამ ჩასაკარებლად მიწვეული ბაგრის ალეკი ბერარდელი ბერნერგერი არ მოტუულა. მაგრამ იტალიელებმა დასაკეთი გერმანიაში ოფიციალურ მოწვევაი ვერ მიიტუეს. მაგრამ ნაკრების უკანასკნელ მეგობრულ მატჩებში ჩრდილოეთ ირლანდიის ნაკრების წინააღმდეგ ითამაშებენ ისინი 4 ივნისს, ანუ ჩილეში ჩასვლიდან მეორე დღეს. ეს ნაკრები ხელმძღვანელობს ცნობილი ფეხბურთელი ბობ ბრაიანი, რომელიც ამ ნაკრების მთავარი მოთამაშეა. ამ ნაკრებში ითამაშებენ ინგლისის ნაკრების ორი ნახევარმცველი — ბრაიანის ძმა ჯონი და ლივერპულის ნაკრების ნახევარმცველი ლოუ. ეხლა ინგლისის ნაკრების ხელმძღვანელობა ამ ორ ნახევარმცველს ითვალისწინებს, მაგრამ ეს ძალიან ძნელი იქნება, რადგან ინგლისის ნაკრების ნახევარმცველთა ხაზი ერთ-ერთი ყველაზე ძლიერია. ინგლისის ნაკრების ხელმძღვანელობა ამ ორ ნახევარმცველს ითვალისწინებს, მაგრამ ეს ძალიან ძნელი იქნება, რადგან ინგლისის ნაკრების ნახევარმცველთა ხაზი ერთ-ერთი ყველაზე ძლიერია. ინგლისის ნაკრების ხელმძღვანელობა ამ ორ ნახევარმცველს ითვალისწინებს, მაგრამ ეს ძალიან ძნელი იქნება, რადგან ინგლისის ნაკრების ნახევარმცველთა ხაზი ერთ-ერთი ყველაზე ძლიერია.

2. ჩემპიონი ინარჩუნებს ტიტულს

1930 წლის იანვრის ბრძოლაში (ცენტრალი) შეიკრიბნენ ქალთა II მსოფლიოს ჩემპიონატის მონაწილენი ვ. მეზრიკი (ნებსისუფლება), ა. ბუნეკოვი (ლენინგრადი), ვ. ვეხოვი (ცენტრალი), ვ. ვოლოკლევსკი (სტალინი) და ფ. ბესკოვი (შეკედი). ხალხმრავლობის სანახაობრივად მიმდინარეობდა ორთაბრძოლა. ორი ოქროსფერი ფიგურის გადაწყვეტილებით ოსტატ ვიქტორ ბუნეკოვს. ალსანიშნავია ორი შეხვედრა, რომლებშიც მსოფლიოს მოსახვედრი მეზრიკის სახელი.

რამსტეინის 1929 წლის ხალხთაშორისო ტურნირზე იგი გამოვიდა II-III ადგილებზე გროსმაისტერ ა. რუბინშტეინთან ერთად (ტიტული იყო ხ. კასპაროვის და ჩემპიონობა თავის მასწავლებელ გრიგასკისტერი გ. მარიცის ქალ. ოსტატი ქალის ეკატერინა კასპაროვას ასე შეაფასა: „მეზრიკი ერთადერთი ქალია, რომელიც თამაშობს როგორც მამაკაცი!“. ჩემპიონობისათვის ბრძოლაში ორი შეხვედრა ჰქონდა ვ. ვეხოვს. ორივე ერთ-ერთ ძლიერ მოთამაშეს ეკატერინა ბელავენცს (ლენინგრადი) ხვდა წილად. ორივე პარტია ფლანგური ვარიანტით დაიწყო. ბელავენცის ქალთა ჩემპიონატის ისტორიაში ერთ-ერთი ყველაზე ლამაზი პარტია ითამაშა. ბელავენცმა ფლანგური ვარიანტი ორიგინალურად გადაწყვიტა. ბელავენცის ნაწინაურევი ფიგურების ნაკადი ვეხოვის ფიგურებს ისე ჩაეხლართა, რომ ბოლოს ვეხოვი ვერ ახერხებდა ფიგურების ერთმანეთისაგან გამოყვანას. ბელავენცის