დღეს ჩვენი საშობლოს მშრომელები, მთელი მსოფლიოს პროგრესული კაცობრიობა აღნიშნავენ საბჭოთა სახელმწიფოსა და კომუნისტური პარტიის ფუძემდებლის, გენიალური ლენინის დაბადების 92-ე წლისთავს!

პროლეტარებო ყველა ქვეყნისა, შეერთდით!

დილა

საქართველოს სსრ სპორტულ საზოგადოებათა და ორგანიზაციების კავშირისა და პროფკავშირთა საქართველოს რესპუბლიკური საბჭოს ორგანო

ДЕЛО

Орган Совета спортивных обществ и организаций Грузинской ССР и Грузинского республиканского совета профсоюзов

22 აპრილი

კვირა, 1962 წ. № 80 (1921) ბეჭდვითის 93-18 წელი. ფასი 3 კაპ.

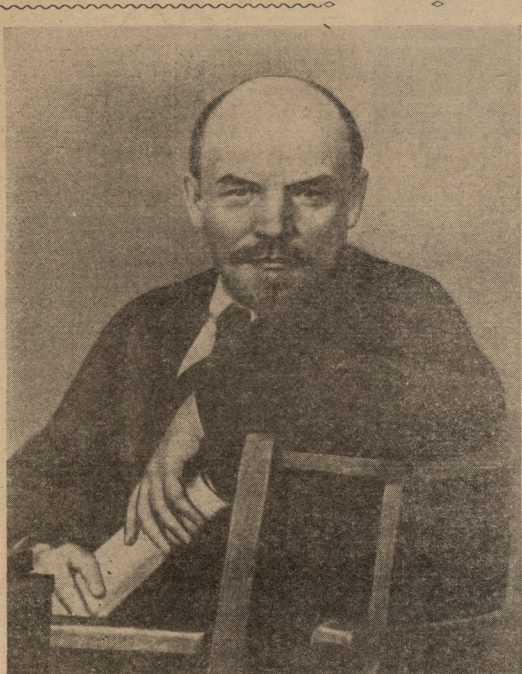

ვ. ი. ლენინი.

აქ გამოდიოდა ლენინი

ლენინგრადის მიწებზე მოფენილ მთელს ჩვენს ქვეყანაშია ცნობილი. აქ არის ზამთრის უღიმესი სტადიონი, სადაც ხშირად ტარდება საქმაო კალმარის პირველობები და საერთაშორისო შეჯიბრებანი სპორტის სხვადასხვა სახეობაში.

მაგრამ ალბათ ცოტამ იცის, რომ ყოფილ მთხაილოვის მანეჟზე, რომელიც დღეს დიდ სპორტულ შეჯიბრებებსა და დღესასწაულებს ემსახურება, ორჯერ გამოვიდა დიდი ლენინი.

პირველად ვლადიმერ ილიჩი მანეჟზე მოვიდა 1917 წლის 15 (28) აპრილს და ჩვენთანი დიდი ზეიმის სიტყვით ოთხს შეკრებილ ტარტყა სამჭიმი კაპიტალისტური ომის შესახებ. დიდმა მეცნიერმა ამხილა იმპერიალისტური რაობა ომისა, რომელიც საც ბურჟუაზიულ ცრუპატიოთი მოიპრობა აგრესიულად. ლენინის სიტყვის შესახებ გაზეთ «სილეტაყაია პრავდაში» მოთავსებული იყო ცნობა, რომ «იგი წარმოთქმულ იქნა ისეთი ძალით, გამსჭვალული იყო ისეთი სიმარტოთი, რომ კრება მისი დამთავრების შემდეგ დიდხანს არ დაშრეგიდებულა, ხოლო ვარისკაცებმა ამხ.ბაგი ლენინი ხელებზე აიტაცეს».

ნებელიტერატორი ისტორია ცნობას ჭეშმარიტად ასრულებს მეორე ლენინსახლოვან დღეს, როცა ვლადიმერ ილიჩმა მეორეჯერ გამოვიდა მიხაილოვის მანეჟში. ეს იყო 1918 წლის 1 (14) იანვარს. ამ დღეს ვ. ი. ლენინი გამოვიდა შიომგორნებელი სიტყვით პეტროგრადის და წითელი გვარდიის წარმომადგენლებს წინაშე, რომელნიც მიემგზავრებოდნენ დასავლეთის ფრონტზე. აქ, მანეჟის თავზე ქვეშ ლენინმა მიართო ვარისკაცებს: «ამხანაგებო! თქვენი სახით მე მივესალმები რუსული პროლეტარიატის ურიყვ გადწყვეტილებას, ბრძოლის რასელეც რუსეთის გამარჯვებისათვის, მისი დიდი ლიზენეკების გამოჩვენებისათვის არა მარტო ჩვენს მიწაზე, არამედ მთელ მსოფლიოს ხალხებში».

«პრავდის» მოკლე ცნობა ვ. ი. ლენინის ამ გამოსვლის შესახებ ლენინმა სიტყვები დაფარულ აქვს მოსალოდნის შეხვედრებთან და დიდხანს. შეუწყვეტელი აპლოდისმენტებით... იტერესიროვნის ხმებს ქვეშ სოციალისტური ომის მოსალოებებს ლენინი აიტაშიდაშდე მიაღწია».

... შეიძლო დღეს მანეჟის ზამთრის სტადიონზე და ყოველთვის ნახავთ ხალხით სავსე ათასეულ ზრდილობას... აქ მოსული შეჯიბრები ფიზიკური და სულიერი განვითარების შესანიშნავი პირობები. მაგრამ მოგონება ჩვენს ხელში ქვეყნის ამ ერთ-ერთ უდიდეს სპორტულ ბაზრებზე ცოცხალი ისტორიის ფურცლებსავით ჩაწერებულა.

ლენინი ყოველთვის დიდ მნიშვნელობას ანიჭებდა ახალგაზრდობის ფიზიკურ აღზრდას. და ეს, დღეს ლენინის ეს მოთხოვნა წარმატებითაა ხორციშესხმული ცხოვრებაში.

ვ. ზუბრიცკი,
ლენინგრადი.

ჩვენ დარწმუნებული ვართ, რომ თქვენ, ჩვენი ქვეყნის ახალგაზრდები, ღირსეულად და ანაცვად გაახარებთ ჩვენ დროთა დროებას, შრომაში მარჯვნა და ენერგიას, ფრანცვის კოშკებიანად აღაჭურვებს, რომელიც ბელს აჩენს რასაც ფეოდალურ-ბურჟუაზიულ დიდი ლენინის მეთაურობით, მთელი მსოფლიოს კომუნისტებს!

(ამხ. ნ. ნ. ბროუშევის სიტყვიდან საკავშირო ალკ XIV ყრილობაზე).

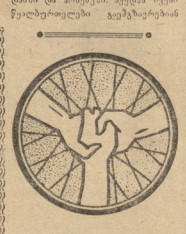

ვ. ბირიუკოვი განაგრძობს ლიდერობას

ამერიკელების მრავალდღიანი, ვეღარაბოლოს მოსწყლებიანად შეთხზე ტენაი მცირე ზომის მოსაკვლის წარმოდგენები, მაგრამ განსაკუთრებული თავისებურების გამო მას საკმაო კორესპონდენტები შეხვდნენ ლედერთა განრიგზე. სამე ოსმოს, რომ ნიკოლაევის ჯგნს. ორმოცდაათკილომეტრიანი დისტანციაა სპორტსმენებს დაეფარნენ სპორტსმენები ერთი-მეორეს მხარეთ ერთწუთიანი ინტერვალის შენდეგ მხლებელნენ, ლიდერთა ჯგუფის შემდეგ. აქ გამორიცხული იყო და თვითეული მათგანი საკუთარ ძალას და ნერვების სიმტკიცეს უნდა დაეხარჯნოთ.

უთანხმოებამ წყვეტრად დაჩნა მოსწრებული შეკვეთა, მაგრამ კარგად გამოკვლევა სპორტსმენთა დამოკიდებული რბილის უსახელებლად.

ტრასა უკვლეულე მოკლე ლრიში (1:17,01) დაფარა სიმპეთის გუნდის წარმომადგენელმა ტ. ავალიანმა, რომელმაც მხოლოდ რამდენიმე წამი მოუკო თანხილეულ ი. ბაკრიაძეს (კახეთი). მესამე ადგილზე გამოვიდა სპორტის ოსტატი ე. მელიკოვი (ჯგრანი) — 1:17,30.

რნიშნის ღირსეული ლიდერობა ე. ბირიუკოვმა («ავანგარდი»). საკმარისად

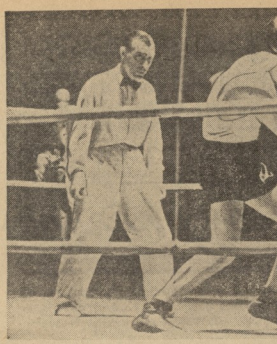

დღეს ფინალია

ვაღალი შედეგებით

მესტნებურეთა პირად-გუნდურ შეჯიბრებაზე, რომელიც თბილისში, ორსკაუშოის სტადიონ მიქიანობის, საკმაო ღელეი გუნდით ჩამოვიდა ახალციხის კოლექტივი და უკვე პირველ დღეს ადგილობრივ სპორტსმენებს თბილისის პირველ კოლექტივებს, რომ მას ძლიერ კონკურენტობას ვეწევა საქმე. მართალია, ამ დღეს თბილისის გუნდმა, რომელიც მთელილად ოსტატები იყო დაკომპლექტებული, ხელი იგდო ლიდერობა, როცა 5 მონაწილის ქაში 500 შესაძლებელიდან 475 ქული მოაგროვა, მაგრამ სხვათა შორის ერთ ქულაში უკვე ახალციხის კოლექტივის ავტორიტეტის ავტორიტეტის ქარგ მოიზიდებოდა. თუ აქვე აღვნიშნავთ იმასაც, რომ ადგილობრივ პირველ დღეს ჩატარებულ 6 ოსტატის შეჯიბრებაში 6 ავტორიტეტის გუნდიდან და ამდენივე თბილისის პირველი კოლექტივიდან ხაც ხუთი გამოვა, რომ ბრძოლა ჩაწყვეულა დამამეული და საინტერესო იყო.

არც ზარად შეჯიბრებაში შეიჯრებისთან თავი აღარაფრით ჩამოსულ ზესტი სრულის ოსტატებს. ქ ლარისელმან 100 შესაძლებლიდან 5 და 111 სერიაში მხოლოდ 3 ქულა დაკარგა და 97 ქულის მოგროვება შეძლო. ასეთივე შედეგი დაღნიშნეს მის თანაგუნდელ ბ ბერძენისაც.

ცდილის ხაზზე გამოსული ავსტრელის, აქარის, თბილისის (ორი) და მახალის გუნდების 29 მსრულელად პირველ სერიაში მხოლოდ ი. საგანელიმ (თბილისი 1) შეძლო ყველა 25 სამიზნის დამსრება. მეორე სერიაში 25-იანი რიცხვი რვამდე გაიზარდა, რომელთა შორის კვლავ ყოფა ი. საგანელიმ, ვერეთვე მისი თანაგუნდელი ზ. მაჩახელი, თბილისის მეორე გუნდიდან კ. კილიანელი, მახარაძელები ნ. ურუშაძე და ბ. მეგრელაძე და სამიც ახალციხელი — ვ. ფარასელა, ბ. სეგალეანი, გ. გურჩიანი. მომდევნო შესაძე სერიაში ამოღონდ ორმა — ზ. მაჩახელმა და ბ. ანტონიანმა (თბილისი 1) შეძლეს არ გაეშვათ არცერთი სამიზნე. შეჯიბრების ლიდერმა ი. საგანელიმ ამათ ცხრილ ერთ სამიზნეს, რომელმაც სპორტსმენს საშუალება წაართვა გაემეორებინა ზ. მაჩახელის რესპუბლიკური და საკავშირო რეკორდი, რადგან ამ დღის უკანასკნელ სერიაში მან ქულა უშეცდომოთ ჩატარა გაიგანში და 100 შესაძლებლიდან 99 ქული დააგროვა (ეს საერთაშორისო ქულის შედეგია).

ოე ვის დარჩება გამარჯვება ადგილობრივ სპორტსმენთა, ამას ცხადყოფს მეორე 100 გასროლა.

სპორტის სახახლის რანგზე გამართულმა საბჭოთა კავშირის პირველი პირველობის ზონალური შეჯიბრებით შეჯიბრების პირველ დღეს გელდაწყვეტილი დატოვა თბილისელი მაყურებელი — ჭეშნი რესპუბლიკის ერთმა წარმომადგენელმა ვერ შეძლო მოეგო ბრძოლა.

შეჯიბრების მეორე დღე დაიწყო მრატე წონის მოკრავეთა — ნ. ქიქვაძისა და არმენელ ა. შაშიკის (მოსკოვი) ბრძოლით. საპარველის საბჭოს ნიშნისთის სერიოზულ ბრძოლებს ეწოდა ორივეს ა. შაშიკი. ნ. ქიქვაძე მხოლოდ მესამე რაუნდში მიიღწია გადამწყვეტ უპირატესობას და პირველი სხარტელი მოეტანა თბილისელ გულშემატკივრებს. ამავე წონის კატეგორიაში სპარტაკელმა ბ. ვარდანიანმა (თბილისი) ცარგალი ჩატარა ბრძოლა „ზრ. რუხაძეების“ ცენტრალური საბჭოს პრიზიორის ვ. რუბინიანის წინააღმდეგ. უპირატესობა აშკარა იყო და მსაჯებმა ბრძოლა მეორე რაუნდზე შეწყვიტეს.

მსოფლიო წონის მოკრავემ, სპორტის ოსტატმა გ. ხორხელიმ („ბურევესტნიკი“, თბილისი) გამარჯვებით აღნიშნა თავისი „საიუბილეო თარიღი“ — ოფიციალურ შეჯიბრებებში რინგზე მეასე გამოსვლა და დაამარცხა რიგელი გ. ტრატიაკოვი. ქართველი მოკრავის გამარჯვებით აღინიშნა არმიელი ჯ. ქვაბლიანისთვის და დინამოელი ა. ტატიჩკის (ყირიმი) შეხვედრაც.

მათი მომავალი მეტოქეებიდან ფინალში გასულს აღიარებულმა პრეტენდენტმა ვ. ბაბანაკოვმა (მოსკოვი) — ლ. მინასიანი (ერევანი), გ. გარდანიანმა (თბილისი) — ი. გრიბანოვი (სპეციალი არმია); **ჟველაზე ლონიერი** ბ. ფეკოლინი (ყარაგანდა), ბ. კარაპეტიანი (ერევანი) — ა. ბრინოვი (ლენინგრადი); **მსუქანი ლონიერი** ჯ. ქვაბლიანმა (სპეციალი არმია) — ვ. ავაკოროვი (ტულუტე), ვ. ბაბანაკოვმა (მოსკოვი) — გ. ხორხელიმ (თბილისი).

შეჯიბრება დღეს დამთავრდება.

ბ. ვახმისტრი

სპარტაკელი ჯ. ქვაბლიანისა (მარჯვნივ) და ა. ტატიჩკის ორთაბრძოლა.

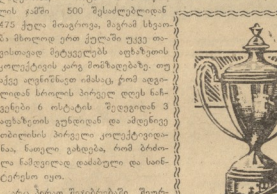

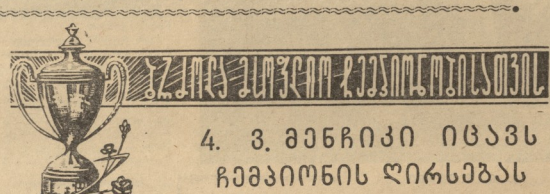

ჯვარი ჯილოვის ჩემპიონატისთვის

4. ვ. მენჩიკი იცავს ჩემპიონის ღირსებას

ვ. მენჩიკი — ვ. ივეი

ლატვიური გაშლები

1. d4 d5 2. c4 c6 3. ♘f3 ♘f6 4. ♗c3 d:c4 5. a4 ♗f5 6. e3 ♕a5 7. ♗c4 b:a4 8. 0—0 e6 9. c:e5 ♗d6 10. ♗e2 c:e5 11. ♗b5+ ♔e7 12. e4 ♗g6 13. ♗g6+ h:g 14. e5 c:d 15. ♘d1 ♗c7 16. e:f+ g:f 17. ♗3 a6 18. ♗e3!

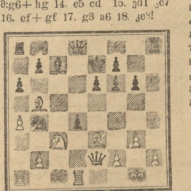

18. ... ♗b6 19. ♗c4 ♗g5 20. ♗e4 ♔ge7 21. ♗ac1 ♗b5 22. ♗f4 e5 23. g4 ♗h8 (ფიქრობ, პიოლეწეად ითვლება უხმეთო ტექნიკური სიმწერალი გადაწყვეტა) 24. ♗g3 ♔e7 25. ♗d4 ♗he8 26. ♗e4 ♔f7 27. ♘f3 ♔e6 28. ♔e2 ♗e8 29. ♗d5 ♗ac8 30. ♗e4 ♔e7 31. ♗e1 ♗e6 32. ♗d3 ♗e7 33. ♗e7 ♔e7 34. ♗f1 ♗e4 35. ♗b7 g:a4 36. ♗b1 ♗5 37. ♗3 ♗a2 38. ♗e1 a5 39. ♗d2 f5 40. g:f a4 41. ♗g1 ♗3 42. b4 ♗g6 43. ♗a6 g4 44. ♗d2 ♗d2 45. ♗d2 ♗f 46. ♔e5 ♗g5 47. ♗f7 ♗d8 48. ♗e6+ ♗g6 49. ♗g4 ♔d5 50. ♗f3 ♗b4 51. ♗e4 ♗e7 52. ♗d3 ♗a2 53. ♗b6+ ♔g5 54. ♗g6+ ♗g4 55. ♗e5 ♗c3 56. ♗g3 ♗g3 დანებდა.

ამ ამბავმა სწრაფად მოიარა მსოფლიო პრესა. ზეფუნდი ღიდ მეფურად, რომელმაც ამხტარებში დატოვა ბაბანა სამი მაგრი და ბრძანებაში გაფრინდა. ქალაქებში ეიღე ღლესაც ეშვით იყო შეხვედრა, მთა უმეტესის, რომ მენჩიკი სანდობისთანა სახის, სიმპათიური გარეგნობის კაცი ჩამდგარა ქალბატონ ეიღე მსოფლიო ჩაშინ დაშვილდა. ოღონდ მენჩიკმა წორეულ ნაბიჯს გამოეთხა და ყველა ნაბიჯი ეიღეს დამთავრდა ბაბანა ნაბიჯის გაფრინდა. ქალბატონი

მოზარდთა შეჯიბრება

ცხადია, ამას წინათ ჩატარდა ნაზეგრძნობიარული შეჯიბრება ფეხბურთში მოსწავლეთა სპარტაკიადაზე ზონებში გამარჯვებულ გუნდებს შორის. შეჯიბრებაში მონაწილეობდნენ ფოთის, მახარაძის, ცხაკაიას, წყალტუბოს, ამბროლაურის, ლანჩხუთის და ამბროლაურის ზონის გუნდები. რომელნიც დამთავრებულ ნაწილში ორთავიანი გამარჯვება მოიპოვეს.

გათამაშება წყალტუბოსა და მთაკოფის გუნდებმა დაიწყეს. პირველ ნახევარში გატანილმა ბუნებრივმა წყალტუბოელებმა ორი გამარჯვებით 1:0. შეხვედრა ლანჩხუთის და ამბროლაურის გუნდების შორის დამთავრდა ლანჩხუთელთა გამარჯვებით — 2:1.

ახლანშეხვედა, რომ ლანჩხუთის გუნდს უწინასწარმეტყველებდნენ ადვილ გამარჯვებას, მაგრამ ამბროლაურელებმა ძლიერი წინააღმდეგობა გაუწიეს მტკიცედ და მხოლოდ ორთა შეკრის შემდეგ მოიპოვეს გამარჯვება მოწინააღმდეგეზე — 2:1.

ფინალში ხვდნენ ერთმანეთს ლანჩხუთის და ამბროლაურის გუნდები. ორივე გუნდის მოთამაშეებმა მაყურებელს უნდა საკმაო კარგი ტექნიკური მომზადება, სისწრაფე და გამარჯვებისაკენ ლტოლვა. შეხვედრა დაიწყო ლანჩხუთელების ცალკეული ინდივიდუალური შეტევებით, რომელნიც ადვილად შეიკრა ამბროლაურელების მიერ. ორივე გუნდის მოთამაშეებმა ერთმანეთის ძალების გაზომვა დაიწყეს. ამბროლაურელებმა ცალკეული ინდივიდუალური შეტევებით, რომელნიც ადვილად შეიკრა ლანჩხუთ

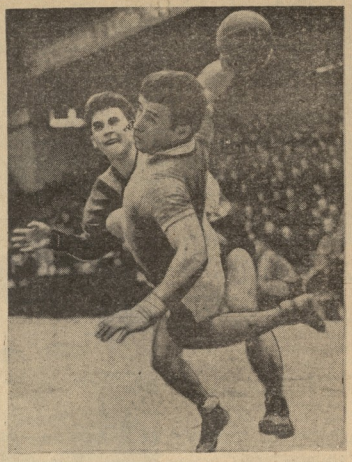

ამ სურათებზე თქვენ ხედავთ თბილისის „ბურევესტნიკის“ ხელბურთელთა კოლექტივის ორ წევრს—ი. ფხაკაძეს (მარცხნივ) და თ. ზარიდალიშვილს. ჩემპიონთა გუნდში ეს ორი მოთამაშე შედარებით გვიან მოვიდა, მაგრამ მათ ჩვენა მოიპოვეს უფრადღება როგორც კარგი მონაცემების მქონე სპორტსმენებმა. ორივე სპორტსმენმა განვლილ I სპარტაკიადის ჩემპიონატზე ოქროს მედლების მოპოვებაში თავისი მნიშვნელოვანი წვლილი შეიტანა.

ამ ორი ახალგაზრდა სპორტსმენის წინ დიდი მომავალი აქვს. ორივე მათგანი შეიდგომ წყვიანსა და დინამოს კლასა დიდი სერიოზულობით მოეკიდებიან, ჩემპიონთა კოლექტივის წარმატებები უფრო დიდნი იქნება.

ფოტო
ვ. ალექსანდრიასა და გ. გრიშელაშვილისა.

მსახიობები და მხატვრები

მსატვრთა საკავშირო კონგრესთან დაკავშირებით დღეს თბილისის „ბურევესტნიკის“ სტუდიაში გაიმართება შეხვედრა ფეხბურთის თბილისელ მხატვრებისა და თეატრების ნაკრებ გუნდებს შორის. მატჩის დასაწყისი 15 საათზე. უამინდობის შემთხვევაში მატჩი არ შედგება.

რედაქტორის მაგიერ
ზ. ჯაფარიძე

81 მსოფლიო რეკორდი

მძლეოსნობაშიც უმაღლეს ჯილდოს წარმოადგენს მსოფლიო რეკორდის მიღწევა. მძლეოსნობის საერთაშორისო ფედერაციის წესდების მიხედვით ამ მაღალი კილდოებისას სპორტსმენებს, რომლებიც დაიმსახურებ ამ გამარჯვეს მსოფლიო რეკორდი, აძსთან ერთ დამტკიცებული უნდა იყოს ოთხ-ოქ მაერ.

საბჭოთა სპორტსმენები მძლეოსნობის საერთაშორისო ფედერაციის წევრები არიან 1948 წლიდან და მიუხედავად ამისა, მათ ნაციონალურ ფედერაციათა შორის თანაბრად მსოფლიო რეკორდობა და ცხადია, მიღებული სამასსოვრო მედლების, მხრივ ერთი პირველი ადგილი უკავიათ. საბჭოთა სპორტსმენების მიერ 1948-1961 წლების განმავლობაში დამყარებულ ან განმეორებულ იქნა 81 მსოფლიო რეკორდი.

ამ სიაში არიან სპორტსმენები, რომლებმაც არაერთი შესწორება შეიტანეს მსოფლიო რეკორდის ცნობილში ან გამარჯვის წინანდელი მაჩვენებლები. ასე მაგალითად, გ. კრეპკინის ეკუთვნის 6 რეკორდი 100, 200 და 400 მეტრზე რბენაში, ნ. ტატარენკოს—10 რეკორდი 800 მეტრზე, 880 იარდზე რბენასა და თარჩებებში 3×800 მ. 4 რეკორდი ეკუთვნის ჩვენი რუსებელიას წარმომადგენელს ნ. დუმბაძეს ბალის ტურნ ნა მი. 6. ფალეშვილი ამ სიაში მოხსენებულია სამჯერ და ყოველჯერს ესტაფეტაში 4×100 მ-ზე ან 4×200 მ-ზე. რეკორდების მნიშვნელოვანია რაოდენობა ეკუთვნი ბირთვის ვეკრულ ჯ. ზაბინას, თ. პრესს (მაღრის ტურნესა და ბირთვის ცვრაში), ი. პრესს (ხუთკილომეტრიანზე).

მძლეოსნობის მოეკურეთა საერთაშორისო ფედერაცია აბუნებს ქალთა მძლეოსნობის 21 სახეობას (მათ შორის ერეს დისტანციაზე გაზომეი ხდება „ორეშში) მსოფლიო რეკორდებია. რეგისტრაცია. საბჭოთა სპორტსმენებმა 14 წლის განმავლობაში 17 სახეობაში გაიმეორებულს 81 რეკორდი, მაგრამ აქეე უნდა აღინიშნოს, რომ ეს ციფრი აღინიშნეს საბჭოთა სპორტსმენთა ის მიღწევას, რომლებიც რეკორდად დაიმტკიცა ოფიციალურად.

მაც 258 კილომეტრი დაფარა 6:43:57.

მედალი. აქ გაიმართა კალათბურთში ევროპის ჩემპიონთა თასის გათამაშების მორიგი კალენდარული შეხვედრა. თამაშობისნენ ბელგიადის „რაფინანის“ და ადგილობრივი „პეტონის“ ქალთა გუნდები. გათამაშეულ ოცუოლეველებმა — 52:47 და მოიპოვეს ნახევარფინალში მონაწილეობის უფლება.

მიუვანი. ატლასორტის სპორთაშორისო ფედერაციის თავმჯდომარედ არჩეულ იქნა გერმანიის დემოკრატიული რესპუბლიკის წარმომადგენელი ფრანკენბერგი.

ვარშავა. პოლონეთის 1962 წლის ჩემპიონთა ქალთა შორის კალათბურთში გახდა ვარშავის კლუბი ა ზა-ვეზ. მეორე ადგილი დაიკავა კრაკოვის „ვისლამ“.

პარიზი. ტატიციელ ველოსიპედისტთა ველოსიპედოლა პარიზი-რუბე მოიკი ბელგიელმა ველოსიპედისტმა რაც ვან ლიმ, რომელმაც 23 აპრილს, სალამის 5 საათზე და 30 წუთზე, სანოველის სსრ პიონერიერი და მეცნიერული ცოდნის განვითარებული სახლგალიის თბილისის სასახლეში განთიფიცების სალექციო დარბაზში (ლენინის ქ. № 22) შეიკრება სანოველის სსრ პიონერიერი ცოდნის მეცნიერული სახოგადოების