15
მაისი
საშობაოთი,
1962 წ.
№ 94 (1945)
გამოდის 1931 წლის 15 მაისიდან
ფასი 2 კაპ.

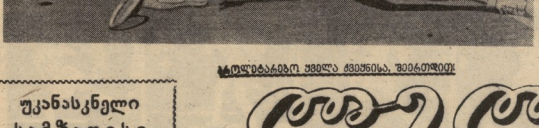

მსოფლიო ჩემპიონატის წინ

მოსკოვში დამთავრდა საბჭოთა კავშირის პირად-გუნდური პირველობა სპორტულ ტანვარჯიშში, რომელიც მიეძღვნა გაზეთ „პრავდის“ 50 წლისთავს.

მეოთხეულობითის უკვე ცნობილია, რომ მრავალშრიდი ეიფთ შორის გამარჯვებული გამოვიდა ბ. შახლინი. შეკიბრების მომდევნო დღეს გამოირკვა თასის მფლობელი ქალთა შორისაც. რსფსრ-ის ეიფთის წარმომადგენელმა ა. პერეუშინამ, რომელიც საალდაუთო პროგრამის შემდეგ მიდიოდა მეორე ადგილზე, გადაუსწრო ლიდერს — ბელორუსელ ვ. ვოლჩეცკაიას და 77 ქულით გამარჯვება მოიპოვა მრავალეშში. ამასთან, ა. პერეუშინამ მოიპოვა „პრავდის“ პრიზიც და ავტომანქანა „ვოლგა“ დააჯილდოვეს.

ეროვნული გუნდების პირველობაში ბრძოლა ძალიან მწვავე ხასიათს ატარებდა. ბოლო ეიფთის შემდეგ ლიდერობდნენ ჩეხოსლოვაკელები, მაგრამ ბოლო ეიფთში ისინი ვერ შეხვდნენ ძლიერ ბულგარელებს და დამარცხდნენ. ამ ეიფთში ბულგარელებმა ჩეხოსლოვაკელებს 0,15 ქულით აჯობეს და ლიდერობა ჩაიბარეს. ბულგარელებმა ეს ლიდერობა ბოლომდე შეინარჩუნეს და ოქროს მედლები მოიპოვეს. ჩეხოსლოვაკელებმა ვერცხლის მედლები მოიპოვეს, ხოლო ბრინჯაოს მედლები ერგოთ გერმანიის დემოკრატიული რესპუბლიკის ატლეტებს.

ქალთა გუნდურ პირველობაში ბრძოლა ასევე ძალიან მწვავე ხასიათს ატარებდა. ბოლო ეიფთის შემდეგ ლიდერობდნენ ჩეხოსლოვაკელები, მაგრამ ბოლო ეიფთში ისინი ვერ შეხვდნენ ძლიერ საბჭოთა გუნდს და დამარცხდნენ. ამ ეიფთში საბჭოთა გუნდმა ჩეხოსლოვაკელებს 0,05 ქულით აჯობა და ლიდერობა ჩაიბარა. ბოლო ეიფთში ბულგარელებმა ჩეხოსლოვაკელებს 0,15 ქულით აჯობეს და ბრინჯაოს მედლები მოიპოვეს.

ეროვნული გუნდური პირველობის ბოლო ეიფთში ბულგარელებმა ჩეხოსლოვაკელებს 0,05 ქულით აჯობეს და ლიდერობა ჩაიბარეს. ბოლო ეიფთში ბულგარელებმა ჩეხოსლოვაკელებს 0,15 ქულით აჯობეს და ბრინჯაოს მედლები მოიპოვეს.

ეროვნული გუნდური პირველობის ბოლო ეიფთში ბულგარელებმა ჩეხოსლოვაკელებს 0,05 ქულით აჯობეს და ლიდერობა ჩაიბარეს. ბოლო ეიფთში ბულგარელებმა ჩეხოსლოვაკელებს 0,15 ქულით აჯობეს და ბრინჯაოს მედლები მოიპოვეს.

ეროვნული გუნდური პირველობის ბოლო ეიფთში ბულგარელებმა ჩეხოსლოვაკელებს 0,05 ქულით აჯობეს და ლიდერობა ჩაიბარეს. ბოლო ეიფთში ბულგარელებმა ჩეხოსლოვაკელებს 0,15 ქულით აჯობეს და ბრინჯაოს მედლები მოიპოვეს.

ᲡᲐᲥᲐᲠᲗᲕᲔᲚᲝᲡ ᲡᲡᲠ ᲡᲞᲝᲠᲢᲣᲚ ᲡᲐᲖᲝᲒᲐᲓᲝᲔᲑᲐᲗᲐ ᲓᲐ ᲝᲠᲒᲐᲜᲘᲖᲐᲪᲘᲔᲑᲘᲡ ᲙᲐᲕᲨᲘᲠᲘᲡᲐ
ᲓᲐ ᲞᲠᲝᲤᲡᲐᲥᲪᲘᲐᲗᲐ ᲡᲐᲥᲐᲠᲗᲕᲔᲚᲝᲡ ᲠᲔᲡᲞᲣᲑᲚᲘᲙᲣᲠᲘ ᲡᲐᲑᲭᲝᲡ ᲝᲠᲒᲐᲜᲝ

ᲚᲔᲚᲝ

Орган Совэта спортивных обществ и организаций Грузинской ССР
и Грузинского республиканского совета профсоюзов

გ. ბაკუჩავა და ა. მეტრეველი — უძლიერესნი

ეჭვიანებით არ იყო ის ფაქტი, რომ მთხარე ჩოგბურთელთა საერთაშორისო საგაზაფხულო ტურნირის ჩატარების ორგანიზატორებმა შეკრიბეს ადგილად ყველაზე ძლიერი ჩოგბურთელები.

პირველი ორი პარტია მართალია მოიგო მეტრეველმა, მაგრამ შესამე პარტიაში ყურადღების ოდნავ მოდუნება საკმარისი აღმოჩნდა, რომ სტუმარს პარტიის ბედი თავის სასარგებლოდ გადაეწყვიტა. ამან მეტრეველს „მოძრავები“ გამოუხადა და მომდევნო პარტიის შშრალ ანგარიშზე მოგვიანო ჭარიგებმა ჩოგბურთელმა ზეციც პირველი ადგილ მოიპოვა.

გოგრაულია ფინალური შეხვედრა არაფრით არ განსხვავებულა გასული წლის შეკიბრებისაგან. ფინალში ძველი მეტოქეები კიდევ ე. ბაქაძეც და ეტიუნელი მ. კელენჯერიძე გამოცდილ ბაქუჩავას ცოტად გამოეცა ტალიანი სპორტსმენის „ჯელესის ქუსლი“ — მოკლე, სუსტი დარტყმები მარცხენა მხრიდან ბაქუჩავა ადვილად იგერიებდა მოკლის ცენტრში დაკარნახელ ბურთებს და ბადეთან გასულ გამოვიდა მფლობელობაში აყენებდა. მოწინააღმდეგეს შესრულის არაოფიციალურმა ჩემპიონმა მოიზარდთა შორის, ორივე პარტია მოიგო ადვილად და მეტრეველის მსგავსად ორი პირველი ადგილის მფლობელი გახდა.

ბრინჯაოს კიდევ ერთი ადგილი ბაქუჩავა-მეტრეველის წყვილმა მისი დაკუთვნა. გადაწყვეტა მათ მიწ-წაყრილეზეებად ამკერად მრავალ საერთაშორისო შეხვედრაში ნაცადი ჩეხოსლოვაკელი სპორტსმენების ა. პროხოვსკა და ი. ვოპალკას წყვილი გამოეყო.

ჩვენმა ჩოგბურთელებმა ამჯერად ვერ შეძლეს „ხელის“ პირველ პარტიაში და დამარცხდნენ 4:6. მეორე პარტიაში სტუმრებს დაალ დატყვეთ და მათთვის უკვე ძნელი ამოცანა გახდა ბაქუჩავას მიერ ეკთხეგებში წაწიწებული ბურთების აღება. მომგებიანი ქულით მთავრდებოდა მეტრეველის ხშირი გასელები ბადესთან. მოკლეც, ბაქუჩავა-მეტრეველის წყვილმა „ხელი“ თავისი ადგილ კორტზე და შეხვედრის ბედი თავის სასარგებლოდ გადწყვიტა.

ჩოგბურთელი საერთაშორისო ისტორიაში ამჟამად მოეკლება ერთი ჩოგბურთელის გამარჯვება სამივე ტურნირში. ამჯერად კი უნკეთესი ხელების მფლობელი ორი საბჭოთა სპორტსმენი კიდევ ბ. ბაქუჩავა და ბ. მეტრეველი აღმოჩნდა.

ბ. სამსონაძე

* * *

სურათებზე: ზევით — ა. მეტრეველი, ქვევით — გ. ბაქუჩავა. ფოტო ვ. ზარგარიანისა.

მსოფლიო ჩემპიონატის წინ

მოსკოვში დამთავრდა საბჭოთა კავშირის პირად-გუნდური პირველობა სპორტულ ტანვარჯიშში, რომელიც მიეძღვნა გაზეთ „პრავდის“ 50 წლისთავს.

მეოთხეულობითის უკვე ცნობილია, რომ მრავალშრიდი ეიფთ შორის გამარჯვებული გამოვიდა ბ. შახლინი. შეკიბრების მომდევნო დღეს გამოირკვა თასის მფლობელი ქალთა შორისაც. რსფსრ-ის ეიფთის წარმომადგენელმა ა. პერეუშინამ, რომელიც საალდაუთო პროგრამის შემდეგ მიდიოდა მეორე ადგილზე, გადაუსწრო ლიდერს — ბელორუსელ ვ. ვოლჩეცკაიას და 77 ქულით გამარჯვება მოიპოვა მრავალეშში. ამასთან, ა. პერეუშინამ მოიპოვა „პრავდის“ პრიზიც და ავტომანქანა „ვოლგა“ დააჯილდოვეს.

ეროვნული გუნდური პირველობა ძალიან მწვავე ხასიათს ატარებდა. ბოლო ეიფთის შემდეგ ლიდერობდნენ ჩეხოსლოვაკელები, მაგრამ ბოლო ეიფთში ისინი ვერ შეხვდნენ ძლიერ საბჭოთა გუნდს და დამარცხდნენ. ამ ეიფთში საბჭოთა გუნდმა ჩეხოსლოვაკელებს 0,05 ქულით აჯობა და ლიდერობა ჩაიბარა. ბოლო ეიფთში ბულგარელებმა ჩეხოსლოვაკელებს 0,15 ქულით აჯობეს და ბრინჯაოს მედლები მოიპოვეს.

ეროვნული გუნდური პირველობის ბოლო ეიფთში ბულგარელებმა ჩეხოსლოვაკელებს 0,05 ქულით აჯობეს და ლიდერობა ჩაიბარეს. ბოლო ეიფთში ბულგარელებმა ჩეხოსლოვაკელებს 0,15 ქულით აჯობეს და ბრინჯაოს მედლები მოიპოვეს.

ეროვნული გუნდური პირველობის ბოლო ეიფთში ბულგარელებმა ჩეხოსლოვაკელებს 0,05 ქულით აჯობეს და ლიდერობა ჩაიბარეს. ბოლო ეიფთში ბულგარელებმა ჩეხოსლოვაკელებს 0,15 ქულით აჯობეს და ბრინჯაოს მედლები მოიპოვეს.

გ. საიდბუჭინი კვლავ ლიდერია

მშვიდობის მრავალდღიანი ველოსიპედის IX და X ეტაპებმა არ შეცვალეს მდგომარეობა ლიდერთა შორის, 186-კილომეტრიანი ეტაპი გორი-ველოვაკი-ატენა მოიგო ველოსპორტსმენმა ლეონტი ვორის.

ველოგონკა უპირატესობით აღინიშნა რბოლის X ეტაპი: ატენა-თბილისი. ათი ეტაპის შემდეგ გუნდურ ჯამურად მეოთხეზედ მდგომ წინ სამეთაო კავშირის გუნდი. პირად ჯამურად ლიდერობას ინარჩუნებს საბჭოთა კავშირის გუნდის კაპიტანი გ. საიდბუჭინი.

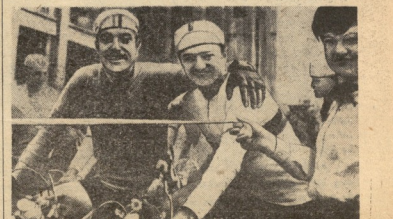

სურათზე: საბჭოთა ველოსპორტსმენი გ. საიდბუჭინი (მარჯვნივ) და ბ. ეკიმტანი (ცენტრში) ერთ-ერთი ეტაპის დამთავრების შემდეგ.

უკანასკნელი სამზადისი

დასასრულს უახლოვდება ჩილის ფინალისტთა სამზადისი. ზოგჯერ თით ნუგეშ უცემ მომეზვარება ფინალური ტურნირის ადგილას, სადაც ჩატარებას თავის უკანასკნელ სამეურნეო შეხვედრებს.

ბრაზილიის ფეხბურთელებმა ამ დღეებში ჩატარეს კიდევ ორი სავარჯიშო ოქრი. როგორც ცნობილია „ბრაზილიის“ სტადიონზე ისინი გაწვრთნებით შეხვდნენ პორტუგალიის ეკიპს და გამარჯვების მიღწევის ეკიპს მიერ ჯატანელი ეროთარეთ პირთის წყალობით. ამის შემდეგ ბრაზილიელები შეხვედრენ უკანასკნელ ნაკრებს და დამარცხეს იგი ანგარიშით 3:1.

საყოველთაო ყურადღების ცენტრში იყო ატლეტიკა და ბელეიის ნაკრები გუნდების მატჩი. იგი მთავრდა ბელეიელების ანგარიშით 3:1.

მინიმალური ანგარიშით — 1:0 დამთავრდა კოლუმბიის ნაკრებისა და ვენესუელის საკმაო გუნდის — „კარლოსის“ შეხვედრა.

პირველი ორი პარტია მართალია მოიგო მეტრეველმა, მაგრამ მესამე პარტიაში ყურადღების ოდნავ მოდუნება საკმარისი აღმოჩნდა, რომ სტუმარს პარტიის ბედი თავის სასარგებლოდ გადაეწყვიტა. ამან მეტრეველს „მოძრავები“ გამოუხადა და მომდევნო პარტიის შშრალ ანგარიშზე მოგვიანო ჭარიგებმა ჩოგბურთელმა ზეციც პირველი ადგილ მოიპოვა.

გოგრაულია ფინალური შეხვედრა არაფრით არ განსხვავებულა გასული წლის შეკიბრებისაგან. ფინალში ძველი მეტოქეები კიდევ ე. ბაქაძეც და ეტიუნელი მ. კელენჯერიძე გამოცდილ ბაქუჩავას ცოტად გამოეცა ტალიანი სპორტსმენის „ჯელესის ქუსლი“ — მოკლე, სუსტი დარტყმები მარცხენა მხრიდან ბაქუჩავა ადვილად იგერიებდა მოკლის ცენტრში დაკარნახელ ბურთებს და ბადეთან გასულ გამოვიდა მფლობელობაში აყენებდა. მოწინააღმდეგეს შესრულის არაოფიციალურმა ჩემპიონმა მოიზარდთა შორის, ორივე პარტია მოიგო ადვილად და მეტრეველის მსგავსად ორი პირველი ადგილის მფლობელი გახდა.

ბრინჯაოს კიდევ ერთი ადგილი ბაქუჩავა-მეტრეველის წყვილმა მისი დაკუთვნა. გადაწყვეტა მათ მიწ-წაყრილეზეებად ამკერად მრავალ საერთაშორისო შეხვედრაში ნაცადი ჩეხოსლოვაკელი სპორტსმენების ა. პროხოვსკა და ი. ვოპალკას წყვილი გამოეყო.

ჩვენმა ჩოგბურთელებმა ამჯერად ვერ შეძლეს „ხელის“ პირველ პარტიაში და დამარცხდნენ 4:6. მეორე პარტიაში სტუმრებს დაალ დატყვეთ და მათთვის უკვე ძნელი ამოცანა გახდა ბაქუჩავას მიერ ეკთხეგებში წაწიწებული ბურთების აღება. მომგებიანი ქულით მთავრდებოდა მეტრეველის ხშირი გასელები ბადესთან. მოკლეც, ბაქუჩავა-მეტრეველის წყვილმა „ხელი“ თავისი ადგილ კორტზე და შეხვედრის ბედი თავის სასარგებლოდ გადწყვიტა.

ჩოგბურთელი საერთაშორისო ისტორიაში ამჟამად მოეკლება ერთი ჩოგბურთელის გამარჯვება სამივე ტურნირში. ამჯერად კი უნკეთესი ხელების მფლობელი ორი საბჭოთა სპორტსმენი კიდევ ბ. ბაქუჩავა და ბ. მეტრეველი აღმოჩნდა.

ბ. სამსონაძე

* * *

სურათებზე: ზევით — ა. მეტრეველი, ქვევით — გ. ბაქუჩავა. ფოტო ვ. ზარგარიანისა.

საბჭოთა ძიუ-ძიცსტები — მესამე ადგილზე

ესენი (ცენტრ) დამთავრდა ევროპის პირველობის გათამაშება ძიუდოში, რომელშიც მონაწილეობდნენ საბჭოთა კავშირის გუნდის. ჩვენმა ოქტალეტებმა თანმიმდევრულად დაამარცხეს ჩეხოსლოვაკიის და ინგლისის ძიუ-ძისტები. ფაინალში ალინმა საბჭოთა ყვავირისა და პოლანდიის გუნდის ბის გამოსელა. პირველი შეხვედრა ა. კირპიჭე მოიგო ქულებით. შემდეგ მსოფლიოს ჩემპიონმა გეზნენგმა წმინდად მოეყო ბერეზოვილს. მესამე წყვილის შეხვედრაში ფრესკინენი ნაწილ ფრე. გუნდური გამარჯვება მიენიჭა პოლანდიას, რომელსაც ერთი შეხვედრა წმინდად მოეგებელი.

თავის მხრივ პოლანდიელები და მარცხენენ ფრანგებთან შეხვედრაში. ამრიგად, ევროპის ჩემპიონი გახდა საფრანგეთის გუნდი, მეორე ადგილზე გამოვიდა პოლანდიის, მესამეზე — საბჭოთა კავშირის სპორტსმენთა კოლექტივი.

პირად პირველობაში მოიკრიფეთა შორის მონაწილეობას იღებდნენ ა. კირპიჭე (ტორტა ფინალის მოიგო ქულების ხარჯზე ბერეზოვილის წინააღმდეგ) და ა. კიკნაძე (ასპოლტერ პრიელობაზე, რომელიც ორთანაზის ყველა დანს). ორივე ქართველმა მოიხიბვეს წარმატებით ჩატარა შეხვედრები და მოიპოვა ჩემპიონის წოდება.

ARCHIVE http://Archivebeta.Sakdigital.gov.ge

ბირთვის კრაზაში მაღალი შედეგებისათვის

ბირთვის კერის თანამედროვე ტექნიკის ათვისების პროცესში ფიზიკური მომზადებისა და მწვრთნელობა აქვს სიტყვიერი ბირთვის მცურებლის საწვრთნო მეცადინეობებსა და შეჯიბრებებზე დასწრებას, დაკვირვებას, კინოგრამების გარჩევასა და მათ სწორად გაგებას.

როგორც ცნობილია, მძლეოსნურ ტურნირებში (მაგრამ, ბირთვი, შეხვედრებში მაღალი სპორტული შედეგის მიღწევა დამოკიდებულია იმაზეც გატურნირის საწყის სიჩქარეზე.

საწყისი სიჩქარის გაზრდისათვის მნიშვნელოვანი წესდებით განსაზღვრულ არეში დიდი სისწრაფე ხელი განვითარება და ბირთვის კერის მოძრაობი დეფიციის ისეთი მოხერხებული მდგომარეობა, რომ შეძლოს მთელი ძალის გაშრომალური გამოყენება. ამასთან ამ მეშვეობაში თანმიმდევრობით უნდა ერთვეთმაღის კუნთების ცალკეული ჯგუფები ჯერ ამხიერი კუნთები, ხოლო შემდეგ მცირე ჯგუფის კუნთები, რომელთაც უფრო სწრაფი მოქმედების უნარი აქვთ.

კუნთების შეშოძაობი თანმიმდევრობით ჩარიგის და გამორთვის ჩქარის დაუფლება დამახასიათებელია მაღალი კლასის ოსტატებისათვის. ბირთვის ერის თანმდებლობა ტექნიკის ფუძემდებლად ყოფილა მსოფლიო რეკორდსმენი პ. ობრიანი (აშშ) იმიტომ, რომ ბირთვის ფეხის ობრიანი თავისი დღის რეკორდის წინ 3. ობრიანი ნაბიჯით ნაბიჯით

ფეხბურთის თბილისური ჩემპიონატი

ფრე მინსკში

მინსკი. „დინამოს“ სტადიონი. 13 მაისი.

„ბელარუსი“ (მინსკი) — „ტორპედო“ (ქუთაისი) — 1:1 (1:1).

„ბელარუსი“: ვეტოშკინი; ზაროვნიი, მაზეო, რადეცკიი, ვეფოიკინი; თარასენი (პოდენკოვი), ბოზერი, ხანინი, პიშნიკი, ტოლეიკო.

„ტორპედო“: ურუშაძე; ლილაბერიძე, თორაძე, ცხოვრებოვი; შუმლაძე, ნიშნიანიძე; ჩხარტიშვილი (ცირკიძინა), მორჩილაძე, ბაკალია, სირაძე, ბელია.

მსაჯი კ. ფეშნერკო (მოსკოვი).

უკვე ის ფაქტი, რომ გუნდს პირველი ორივე ტაიმი წაგებული ჰქონდა, მიწილის ფეხბურთელებს აიძულებდა შეხვედრა ღებინებისტვის ჩაეტარებინათ მთელი თავისი შესაძლებლობებით, მთელი მაქსიმუმით.

მასპინძლობის მეკარეთ შეტევით დაიწყეს თამაში. უკვე მე-3 წუთზე ცენტრალურის თავდასხმისას გამწაწი ანგარიში — 1:0.

მოეხედავად ასეთი მარცხისა დასაწყისსა ქუთაისელები არ დაბნეულ და ყოველკერძივ, შეთანხმებულ კომბინირებაში განსვთობრეს. კარგ შთაბეჭდილებას ტოვებდა ტორპედოელთა ნასვეთ-დაცემა, რომელიც მორიგეობიდან (№ 8) აქტიური დამხმარეთი ენერგიულად მოქმედებდნენ მინდვრის შუაგულში და საკარიერის შემთხვევაში სახიფათოდ უტევდნენ მოწინააღმდეგის კარს.

30-ე წუთზე ქუთაისელებმა მიაღწიეს საწყვილს: სირაძემ ისარგებლა მასპინძელთა დაცვის შეუთანხმებლობით და დაახლოებით 12 მეტრის მანძილიდან გაარტყა ბანსიში გოლი — 1:1.

ასეთივე დაბაბული იყო მეორე ტაიმიც. ორივე გუნდი სრული ძალით ებრძოდა გამარჯვებისათვის, მაგრამ პირველი ტაიმის ანგარიში 1:1 უცვლელ დარჩა მატჩის ბოლომდე.

ლ. ბარამ,
(ჩვენი სპ. კორ.).

პირველი დამარცხება

ლენინგრადი. 14 მაისი. ს. მ. კიროვის სახელობის სტადიონზე შედგა მორიგი მატჩი სსრ კავშირის პირველობაში ფეხბურთში „ა“ კლასის II ქვეკვეთის გუნდებს შორის. ეროპრანის შეხვედრ ლენინგრადსა და თბილისის დინამოელთა თანასწორებულები.

პირველ ტაიმში უპირატესობა ძირითადად ლენინგრადელებს ჰქონდათ, რომლებიც თავდასხმელნი ო. მოროზოვის. შედეგ ბერთის გადანა მორჩილაძეების კარში.

მეორე ტაიმში მდგომარეობა შეიცვალა. თბილისელებმა ხელთ აიღეს ინიციატივა და მალე იამპნიც გაიყვანეს ანგარიში — 1:1.

მე-40 წუთზე თბილისელთა კარში შევიდა სტარიკი ბარტყანი. ო. მოროზოვის ბერთი ჩაიწერა სტარიკოვი მოედანზე. აქ ეზედა მეცდა ფუთა კოტრიკაძემ, ურთიერთ გამოეცხო წინ და ცვლა ო. მოროზოვმა გაიტანა გამამწყვეტი გოლი — 2:1.

თბილისელები თამაშობენ შემდეგი შემადგენლობით: კოტრიკაძე, ბ. სიჭინავა, ხურცილავა, ზვინკლაშვილი: გ. სიჭინავა, ხუნდაძე, ფიფია, ხელაძე, კლიავა, იამანიძე, დათენაშვილი.

სსრ კავშირის თასზე

გრძელდება მატჩები სსრ კავშირის თასზე ეფხბურთში „ბ“ კლასის გუნდების მონაწილეობით.

გუშინ რუსთავში ერთმანეთს შეხვდნენ ადგილობრივი და ჯამშელის „შეტალურგის“ გუნდები. მატჩი მოიგო რუსთავის გუნდმა ანგარიშით 2:0.

ერევანში თამაშობდნენ ადგილობრივი „ნაირი“ და სოხუმის „დინამო“. ვიამაყრეს ერევნელებმა — 2:0.

შარცხი განიცადა ფოთის „კოლხიდამ“, რომელიც ჩიკელენში თამაშობდა ადგილობრივ „მეტალურგთან“. მატჩის ანგარიში 3:0.

რეპეტიცია წარმატებით ჩატარდა

მოსკოვში ბატარებელი ორი ძლიერი შეხვედრის შემდეგ უნდა ეთამაშათ ლენინგრადში ეწვიენ ბელორუსის სპორტსმენებთან.

როგორც ცნობილია, უნდერთის ქალაქ გუნდს წვენი ქვეყნის ნაკრებში წვდომ ორივე მატჩი დიდი ანგარიშით. ამ შეხვედრებში სტუმრებს ეკრიერი მოეხერხებინ ნაკრების ცენტრალურ თავდასხმელს ა. სალიმოვს, რომლის ხელით 2 მატჩს ალუმატება.

თბილისში მათ არ ჰყავდათ ასეთი ოსნოვი თავდასხმელი, ამიტომ უნდერელებმა თამაშეს თავისუფლად და გამოავლინეს საკმაო მაღალ ტექნიკური მომზადება. ის, რომ ნაკრების ფალთბურთელებმა მოიგეს შეხვედრა (68.61), ძნელი გასკვირვებია. მასპინძლები გიეცნობით ფორ ზუსტი ჯერნენ დიციპლინირებულ და ავრცხოლელი თავდასხმებით. მატჩის შედეგი თამაშის მსვლელობის ის ძალთა შეფარდების ლოგიკური შედეგი იყო.

შემდეგ მოედანზე გამოვიდნენ ჯოლო კოლექტივები. როგორც ცნობილია, ჩვენი რესპუბლიკის ხალხურმა გუნდს თბილისის „დინამოში ორთოდ კვირის შემდეგ ჩატარებული ჰქონ მეტად საპასუხისგებლო მატჩი. ევროპის ჩემპიონი თასზე მოსაყოლი არჩიენთან. ამიტომ ყოველი მატჩი, ყოველი შეკრება ჩვენი ფალთბურთელებისთვის თავისებურ რეპეტიციას წარმოადგენს.

სწორედ ამიტომ, უნდერელებთან ბატარებელი თამაში ჩვენი გუნდისთვის კარგად სასარგებლო ვარჯიში იყო. კერძოდ, ის ხარვეზები, თელებმა (მათ ალელად წყმაენი მოთამაშეები) კარგად ჩატარეს ეს შეხვედრა და გვიჩვენეს, რომ ისინი მოსდომებით ემზადებიან სპასუხისმგებელი შეხვედრისთვის ევროპის ჩემპიონთა თასზე.

ბრძოლა შეხვედრის პირველსავე წუთებიდან მეტად შეუპოვარ და დაძაბულ ხასიათს ატარებდა. და საწყისში უპირატესობა ჩვენ გუნდის მხარეს იყო. მან წაიყვანა ანგარიში 5:0, 8:2. მასპინძლები შეხვედა და შეიტევინაც ეტეკნენ მოწინააღმდეგის კალთს მთელი ხუთეულით. შემდეგ წუთისათვის ანგარიში გახდა 22:15, ხოლო სულ მალე სხეობამ 13 ქულს მიაღწია.

პირველი ნახევრის ფესნასრულ წუთებზე სტემრებმა რამდენიმე სწრაფე კომბინაცია გაითამაშეს და ანგარიშში სხეობის საკრძნობლად შეამცირეს. ტაიმს წვენი გუნდი ებეს 7 ქულს გასხვავებით — 36:29.

ბრძოლის სიმძაფრე არ ნელებულა არც შეხვედრის მეორე ნახევარში. მალე მ. მაკატის წყალობით მასპინძლებთა უპირატესობა. მინ-ზემამდე დავიდა — 43:41, ამ კრიტიკულ მომენტში ჩვენმა კალათბურთელებმა შეძლეს ძალიან მაბილიზება და ტემპის გაზრდით მან ცალკე ხელი ეგდეს ინიციატივა. განსაკუთრებით ხაინტერესო და დაძაბული გამოდგა შეხვედრის ბოლო წუთები. უნდერელები გაიფორებით ებრძოდნენ ჯერ დაწეულ თანაბარ ანგარიშს. უკვე მე-3 წუთზე ცენტრალურმა თავდასხმელმა გაიწია ანგარიში — 1:0.

მოეხედავად ასეთი მარცხისა დასაწყისისა ქუთაისელები არ დაბნეულ და ყოველკერძივ, შეთანხმებულ კომბინირებაში განსვთობრეს. კარგ შთაბეჭდილებას ტოვებდა ტორპედოელთა ნასვეთ-დაცემა, რომელიც მორიგეობიდან (№ 8) აქტიური დამხმარეთი ენერგიულად მოქმედებდნენ მინდვრის შუაგულში და საკარიერის შემთხვევაში სახიფათოდ უტევდნენ მოწინააღმდეგის კარს.

30-ე წუთზე ქუთაისელებმა მიაღწიეს საწყვილს: სირაძემ ისარგებლა მასპინძელთა დაცვის შეუთანხმებლობით და დაახლოებით 12 მეტრის მანძილიდან გაარტყა ბანსიში გოლი — 1:1.

მე-40 წუთზე თბილისელთა კარში შევიდა სტარიკი ბარტყანი. ო. მოროზოვის ბერთი ჩაიწერა სტარიკოვი მოედანზე. აქ ეზედა მეცდა ფუთა კოტრიკაძემ, ურთიერთ გამოეცხო წინ და ცვლა ო. მოროზოვმა გაიტანა გამამწყვეტი გოლი — 2:1.

თბილისელები თამაშობენ შემდეგი შემადგენლობით: კოტრიკაძე, ბ. სიჭინავა, ხურცილავა, ზვინკლაშვილი: გ. სიჭინავა, ხუნდაძე, ფიფია, ხელაძე, კლიავა, იამანიძე, დათენაშვილი.

ცეცხლის ხაზზე

სოხუმში გაიმართა ავხაზეთის პირად-გუნდური პირველობა ტყეთით სროლაში.

პისტოლეტიდან სროლაში 252 ქულის მოგროვებით პირველი აღგილი მოიპოვა ლ. ტუღუშმაკიანმა (სოხუმი). მასე დარჩა გამარჯვება სილეტებზე სწრაფ სროლაში — 285 ქულა. მცირეკალიბრიანი მაშინჯიდან სროლაში უძლიერესი იყო ა. ლომაძე (სოხუმი, დინამო-ა) — 559 ქულა. აქ მეორე ადგილზე გამოვიდა ა. ტკაბლაძეა — 556 ქულა. ა. ტკაბლაძემ კარგი შედეგი აჩვენა სტენდაზეც 3×20 სროლაში. მან მოიგროვა 551 ქულა და ორი ქულით გაუსწრობია ავხაზეთის რეკორდი.

გუნდურ ჩათვლაში უძლიერესი იყო ჯ. სოხუმის კოლექტივი.

* * *

სურათზე: ა. ტკაბლაძე სროლის დროს.

ფოტო ვ. სემიონოვისა.

ნ. ბაუერიდანოვილი არა-
ვის ინდოგნ

ექს-ჩემპიონი პარტიას
პარტიაზე აგებს

ტ. კეტროსიანი და
ე. გელერი — ყაიმის
რეკორდსმენები

III საერთაშორისო

ჯერ არ იყო გასული ორი საათი, რომ ნიკოლაე-ფინჩის შეხვედრა დამთავრდა. იტალიურ პარტიაში უნგარიელმა ელემენტარული დაფიქრებისა გამოიწინა ცენტრის მიმართ. ნიკოლაე შეისვა ასარგებლა და ამით ორ ყველა ფიგურით დაწაჭრა ფინჩას მეფის სრმაგე. ჭარიმა ძალებმა გაიტანეს თავისი — 21-ე სვლაზე ფინჩა დანებდა. ასე დაიწყო IV ტური.

კარგად თამაშობდა ტოკოლიძე ბელგიელის ჩემპიონ ანვერსენთან. თბილისელმა ოსტატმა თავისი საფეიქრო სიტუაციის (ინტელიგენტი დაცვის) გამოყენებით სწრაფად მიიღო უპირატესობა. ლონტრიშმის შექმნის მიზნით ანვერსენ დაასრულა ფიფის ფრთა, რაც საბედისწერო აღმოჩნდა. პირდაპირი ირიშიმი 31-ე სვლაზე ტოკოლიძემ გამარჯვებას მიაღწია.

კვლავ გიმარჯვა გიგორიშვილმა. ამ რიგად პარტიაში, რომელიც პოლონელისადმი აირია, მან გამოავლინა ნაცნობ შემოქმედება გადრაჭიკება. რომელიც ვერ გადეკვა ახალი გადაწყვეტის სიფიქრეებში და მალე დამცველის როლი აღმოჩნდა. გიორიშვილმა 27-ე სვლაზე გაიმარჯვა.

შემოკლებით ან კაცაბედს სატურნირო ცხრილში პირველი ნახევარი ქულები ჩაიწერეს. ყველაზე ოსტატები ყოველ შემთხვევაში პოლონელი კონკურენტის ჭიპლაკ ვიკენტის შეძლო ორ-ორი ვიქტორიის მოპოვება. კიკანაც მეოთხედ ავიწრიტება პოლონელის ჩემპიონ კონკურენტს. შემდეგ შთაბეჭდილება, რომ მალე გამოინდება პოგჯის შანსიანზე. მაგრამ პოლონელმა შეძლო თამაშის ნაკეტად, რომ პოზიციის გარდვევა დიდ რისკთან იყო დაკავშირებული. ამას კაკაბაქე ვერაფრით შეიანშიჭა არია. ყაიმით დამთავრა ავრეთვე ნონიერ-იოანიშვილის და კუშნარ-ჩაიოკასის პარტიები.

კუშნარ-ჩაიოკასის პარტიაში ორ ტურამდე ფანატიზმით ნაკრების დაწყობა ამ ცილეული ეტაპითის გაზეთების ფურცელზე. ახლა, როცა 15 ფინალისტი ძირითადად შთადა ჩილის ტურნირისათვის, ერთგვარი ოწყება სპარტაკიადის ტურნირის ჩატარებისა. ეგრიპაში ჩატარებული მატჩ-ტურნირის ამჯერად ორ ტურნირის ამჯერად ორ ტურნირის ამჯერად ორ