საქართველოს სსრ პროფესიონალური ორგანიზაციების საბჭოს და ორგანიზაციათა საბჭოს ორგანო

ლელო

Орган Совета профессиональных обществ и организаций Грузинской ССР и Грузинского республиканского совета профсоюзов

28 ივნისი
ხუთშაბათი,
1962 წ.
№ 126 (1975)
გამოდის 30-ე წელს.
ფასი 3 კაპ.

ცნობები ტოლიმპიადაზე

ო. ეგაძის მესამე გამარჯვება

წარმატებით გამოვიდა სპორტსმენი მოჭიდაობები (ლასტიკური სტილი) ტოლიმპიადის ფარგლებში, მეორე წრის შეხვედრებმა კიდევ უფრო განამტკიცეს ჩვენი სპორტსმენების პოზიციები. ამერიკელი გიზეიში მალე შეფასებას ამძლევენ სპეციალისტები.

მეორე წრის შემდეგ კორესპონდენტებმა და სპეციალისტებმა განსაკუთრებით აღნიშნეს ტურნირის ახალგაზრდა მონაწილის 22 წლის ო. ეგაძის წარმატება. ეგაძემ თავი გამოიჩინა მესამე წრეშიც. აჭეკრად მისი მოწინააღმდეგე იყო გამცდელი მსოფლიო ჩემპიონატის მეორე პრიზიორი უნგრელი ი. ვარგა.

საბჭოთა მოჭიდავემ ბრძოლა თამამად დაიწყო და პირველსავე წუთებ მიიღწია ტაქტიკურობას. ეფექტური გადაგდება მან მოწინააღმდეგე ჩიქვებენი გადაიყვანა. მოსალოდნელი იყო რომ უნგრელი ამის შემდეგ გააქტიურებდა, მაგრამ ეს არ მოხდა. იგი კვლავდენფენად შეტ დერის და ვნებების ხარჯვდა დაღლაც. ო. ეგაძემ მოკაუებული უპრატესობა. საკმარისად არ ჩათვალა და კიდევ ორჯერ ჩატარა ეფექტური ლტები. ამან უკვე საბოლოოდ გადაწყვიტა შეხვედრის ბედი მის სასარგებლოდ. ქულების გამორკვევა მოიპოვა ო. ეგაძემ.

ამრიგად, ო. ეგაძე ჩემპიონობის ერთ-ერთი მთავარი ფავორიტია თავის წინაშე. სპეციალისტების აზრით ტურნირის საუკეთესო ბრძოლა ეგრეკერიანთან ო. ეგაძე-ს. გარკვეს შეხვედრა იყო.

ძლეული ჩატარებს თავისთან შეხვედრები სხვა საპრიზო ადგილებისათვის. უშნაკეს წონაში ს. რიბალკომ 3 ქულით და 53 წამში დაამარცხა შვედი ფრანგოფილი.

ქვემოთმეტ წონაში ვ. ვორკაციმ ქულებით მოეგო შეხვედრა ა. ივანოვს (ბულგარეთი). ქულებით გაიმარჯვა ალვიეევ ბ. რომანმა — ტ. ივანოვსა (ბულგარეთი), ვ. კოლესნიკმა — ნ. შაურა-შვილს (საქართველო). ფეზდეგომ დამთავრა ა. ალიშინმა და ვ. ლოყელი (აზ) ირთობრძოლა.

ფინმშიან. კარგი მომზადება აჩვენეს საქართველოს გუნდის სხვა წევრებმაც: ა. თავაძემ, ჯ. მირიანაშვილმა და ე. ქიპშიძე.

რბოლა მოიგო რუსეთის ფედერაციის წარმომადგენელმა ს. ხოლმოგოროვმა — 5:50.06. 10 წამის შემდეგ ფინმშიან მიეწია ი. რაზუშევი (რსფსრ). მესამე ადგილზე გამოვიდა ა. ლიტუი (უკრაინა) — 5:50.20.

მესამე ეტაპზე საკრძნობლად შეცვალა ლიდერობა ორთა ეტაპის შემდეგ ს. ხოლმოგოროვი 3 წუთს ისვრდა ე. ვიარავასთან. მესამე ეტაპზე ამ შეძლო ამ წუთებიან შორეზი და იგი ბოლომდე რბოლას სათვეში.

გუნდურ ჩაიელაში წინ კვლავ ვინდუნებიან ჯონან რუსეთის ფედერაციის წარმომადგენლები. მეორე ადგილზე გადმოინაცვლა მოლდაველის გუნდმა, ხოლო მესამეზე — ესტონეთის. ერთი ადგილით წინ გადმოიწინენ საქართველოს ველოსიპედისტებიც. ამჟამად ისინი IV ადგილზე არიან და წინ უსწრებენ თსუ ოთხი ქულებით. ვიზეიში, როგორიცაა მოსკოვისა და ლენინგრადის გუნდები.

ტ. პეტროსიანი.

საბჭოთა მოჭიდაკეების დაწინაურდნენ

ლეონში გრძელდება სსრ კავშირისა და იუგოსლავიის მოჭიდაკეთა ამხანაგური საერთაშორისო მატჩი. ორი ტურის შემდეგ ანგარიშია 14,5:5,5 საბჭოთა გუნდის სასარგებლოდ.

აღსანიშნავია რამდენიმე საინტერესო შეხვედრა. პირველ ტურში შეკიდა დამარცხდა მატანიეთონი, სამაგიეროდ დიდი ძალით თამაშობს პოლუგაევსკი გლეგორიოთან და დამარცხა იგი.

სენსაციური იუგოსლავიის ეროვნული ოსტატი ჭალის დაბანგვინის ორი დამარცხება. პირველ ტურში მან მოეგო ზეორიკაზან, ხოლო მეორეში — პოპოსენკოთ. დამარცხება ოთვანიერიც მასკოველ კუშნაროვს.

პირველ დღეს კარგად ითამაშეს საბჭოთა ჭიდაკეებმა. ზაზარიშვილი მოუგო ზეზეტს, ხოლო ტუმანოვა — ანკერატს, მეორე დღეს ანკერატმა რევანში აიღო ზაზარიშვილ შეკვეშინი.

პრეზიდენტი

12 წლისა იყო ტ. პეტროსიანი, როცა თბილისის პიონერთა სასახლის საჭადრაკო კაბინეტში ეწყობა ჭიდრაკი. მისმა პირველმა მასწავლებელმა ა. ებრაილიევ თავიდანვე შეამჩნია ბატონა ბიუნის დიდი საჭადრაკო ნიჭი და კარგი მომავალიც უწინასწარმეტყველა.

1944 წელს ტ. პეტროსიანი პირველად მონაწილეობს საქართველოს პიონერლიგის ჩემპიონობაში, ხოლო 1945 წელს, 16 წლის ოსტატობის კანდიდატი საქართველოს ჩემპიონია. მისმა საუცხოო პარტიამ პ. კერესთან საჩარეულოს 1946 წლის ჩემპიონატში, უველა და ოვით ექსპერტი გროსმასტერი დაარწმუნა იმაში, რომ ტ. პეტროსიანი შორს წავიდოდა.

1946-47 წლებში იგი საბჭოთა კავშირის ჩემპიონად ჰპოულებს შორის, **1947** წელს საკავშირო პირველობის ნახევარფინალში მოიპოვა ოსტატობა, ხოლო **1948** წელს — სომხეთის ჩემპიონობა. **1949** წელს ტ. პეტროსიანი პირველად მონაწილეობს საბჭოთა კავშირის ჩემპიონატში.

1951 წლიდან ტ. პეტროსიანის წარმატებები უფრო თვალსაჩინოა. ამავე წელს იგი მოსკოვის ჩემპიონი ვახდა, ხოლო საბჭოთა კავშირის ჩემპიონატში **11-111** ადგილები დაიკავა ე. ტახმაზოვთან და გროსმასტერის მაღალი წოდება დაიმსახურა.

1953 წლიდან ტ. პეტროსიანი რეგულარულად მონაწილეობს საბჭოთა ჩემპიონის სახელის პრეტენდენტთა ტურნირში. **1958** წელს მან **X** ადგილი დაიკავა, **1956** წელს **III-VII** ადგილები გაიყო, **1959** წელს **III** ადგილზე გამოვიდა, ხოლო **1962** წელს პირველი ადგილიც დაისაკუთრა.

ტ. პეტროსიანი მსოფლიო ჩემპიონს საჭერ შეხვდა ოფიციალურ ტურნირებში და საშიე ბარეი ყველაში დაამარცხა. **1953** წელს არაოფიციალურ საკარჩინო ტურნირში ტ. პეტროსიანმა ერთი ბარტია მოუგო მ. ბოტვინიკს, ხოლო მერიე წააგო.

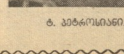

როცა დამთავრდა ტურნირი

ბრძოლა საბჭოთა ჭიდაკეებმა მრავალდღიანი ტურნირის ბოლოს ჩაატარეს. ამ ხნის განმავლობაში ყველანაირი ფაქტი ნახეს ჭიდაკეებმა. ზოგიერთ მათგანს ტურნირის დაწყებამდე ორი კვირით ადრე ჰქონდა ჩატარებული ვარჯიშები, ზოგიერთი კი ტურნირის დაწყების წინა დღეს ჩამოვიდა. ამ ფაქტორებმა ბევრი რამ განსაზღვრა ტურნირის მსვლელობაში.

ბრძოლა ძალიან ხშირად ხასიათდებოდა ხანგრძლივობით. ბევრ შეხვედრას ხანგრძლივი დრო დასჭირდა. ასე, მაგალითად, ტ. პეტროსიანის ბრძოლა ვ. ბოტვინიკთან 6 საათზე მეტხანს გაგრძელდა. ბრძოლა ტ. პეტროსიანსა და ვ. ბოტვინიკს შორის ტურნირის ერთ-ერთი ყველაზე საინტერესო ბრძოლა იყო. ორივე მოჭიდავე ცდილობდა ინიციატივა ხელში ჩაეგდო, ორივე ცდილობდა ბრძოლის ტემპი თავისთვის მოერგებინა. ბრძოლა ხანგრძლივი იყო, მაგრამ ამ ხნის განმავლობაში ერთ-ერთ მოჭიდავეს არც ერთხელ არ გაუტეხია ხელი. ბრძოლა ფრედ დამთავრდა.

ტ. პეტროსიანის ბრძოლა ლ. ბორისენკოსთან ასევე ხანგრძლივი იყო. ბრძოლა 5 საათზე მეტხანს გაგრძელდა. ბრძოლის ბოლოს ტ. პეტროსიანმა ლ. ბორისენკო ხელში ჩაიგდო და ტექნიკური ტკივილით გაიმარჯვა.

ტ. პეტროსიანის ბრძოლა ვ. ბოტვინიკთან ტურნირის ერთ-ერთი ყველაზე საინტერესო ბრძოლა იყო. ორივე მოჭიდავე ცდილობდა ინიციატივა ხელში ჩაეგდო, ორივე ცდილობდა ბრძოლის ტემპი თავისთვის მოერგებინა. ბრძოლა ხანგრძლივი იყო, მაგრამ ამ ხნის განმავლობაში ერთ-ერთ მოჭიდავეს არც ერთხელ არ გაუტეხია ხელი. ბრძოლა ფრედ დამთავრდა.

ტ. პეტროსიანის ბრძოლა ლ. ბორისენკოსთან ასევე ხანგრძლივი იყო. ბრძოლა 5 საათზე მეტხანს გაგრძელდა. ბრძოლის ბოლოს ტ. პეტროსიანმა ლ. ბორისენკო ხელში ჩაიგდო და ტექნიკური ტკივილით გაიმარჯვა.

ტ. პეტროსიანის ბრძოლა ვ. ბოტვინიკთან ტურნირის ერთ-ერთი ყველაზე საინტერესო ბრძოლა იყო. ორივე მოჭიდავე ცდილობდა ინიციატივა ხელში ჩაეგდო, ორივე ცდილობდა ბრძოლის ტემპი თავისთვის მოერგებინა. ბრძოლა ხანგრძლივი იყო, მაგრამ ამ ხნის განმავლობაში ერთ-ერთ მოჭიდავეს არც ერთხელ არ გაუტეხია ხელი. ბრძოლა ფრედ დამთავრდა.

ტ. პეტროსიანის ბრძოლა ლ. ბორისენკოსთან ასევე ხანგრძლივი იყო. ბრძოლა 5 საათზე მეტხანს გაგრძელდა. ბრძოლის ბოლოს ტ. პეტროსიანმა ლ. ბორისენკო ხელში ჩაიგდო და ტექნიკური ტკივილით გაიმარჯვა.

ARCHIVE
http://Archivebeta.Sakdigi.ge

ჩვენი ცხოვრება

ორგანო საქართველოს კომპარტიის ცენტრალური კომიტეტის, საქართველოს სსრ უმაღლესი საბჭოს და საქართველოს სსრ მინისტრთა საბჭოსი

1937 წლის 1 ივნისიდან გამოდის

ფასი 5 კაპ.

ჩვენებათ კონკურსში

თბილისის პარკებს, სკვერებსა და ბაღებს ამ ცხელი ზაფხულის დღეებში მრავალი ტუმპარი ჰყავს — ახალგაზრდა თუ ხანშესული, ფოთლები თუ მთლად ნორჩი, ახალგამდაგული მოქალაქე. და ეს ბუნებრივიცაა, სად უნდა გაბეროს ზაფხულის მცხუნვარე დღეებში თავისუფალი დრო თბილისელმა მკვიდრმა, თუ არა ბუნების წიაღში... ყველაფერსაში და ღელოდებული ყვავილები თბილისის პარკებსა და ბაღებში ისე კარგადაა მოწყობილი, რომ არ შეიძლება თვალი არ მოჰკრას ამ უცხო ქალაქად ჩამოსულს.

დასვენების კერებში მოსული ყოველ მუდმივების გონებისათვის ეს სიტყვა ნეტარ ქალაქს სილაზარსა და სიტურფის სადარაჯოზე მდგომ ადამიანებს მიმართ, ან, თუნდაც კირიოს სახელობის ხალხის (ორჯონიკიძის რაიონის გამწვანების კანტორის უფროსი ა. ფხაკაძე) და კომპანიების ბაღი (ცალინის რაიონის გამწვანების კანტორის უფროსი ს. კაჭაძე). მომსახურე პერსონალს. — დეკორატორებსა და ფერონობებს შორის და ენერგია არ დაუქცევთ, რომ უფრო თვალწარმტაცი გიგახადონ თბილისის შეკუთხეში მფეთქავი ყვავილნარები. გინა მარტო ამ. ასეთ მოწოდებას ელატყობე (დირექტორი ს. მელაძე), ორჯონიკიძის სახელობის კულტურისა და დასვენების ცენტრალური პარკისა (დირექტორი ი. ნოღაი) და სხვა პარკებსა და ბაღებშიც. ეს ვეღარავინ ძალზე კარგი, მაგრამ ამასთან დაკავშირებით ფერად არ ღაწერილა მოკვეთილებისა ისიც, რომ წელს სპეციალ კონკურსი ჩატარდება სამონისტო და გაზეთ „ზუგდიდის“ რედაქცია აბრუნებს კულტურისა და დასვენების პარკებისა და ბაღების საუკეთესო ხელმძღვანელობისათვის ორგანიზებას. ბიიღებენ თბილისის პარკებიც.

სწორედ ამ საზოგადოებრივი დათვალიერებისათვის დაავშირებით სხარ პარკკულშორის ცენტრალურმა სახმის პიონეროებმა პარკებ კაშორების რესპუბლიკურ, სამხარეო, სოლო და საქალაქო სიმპოებს დაავალა აქტიური მონაწილეობა მიიღონ საზოგადოებრივ დათვალიერებაში და კულტურის ობიექტების განყოფილებებთან და სამმართველოებთან ერთად გატარონ წესიერების ღონისძიებანი, გამოაელინონ დასვენების ის ცუდები, სადაც საჭიროებო დაას დამსვენებელთა. ფიზკულტურულ-სპორტული მომსახურება. ამ მხრივ საკმაო მუშაობა აქვს ჩატარებული მოსწრების ეკლიანებით და ფიზკულტურის ინსტრუქტორებს.

თითქოს ყველაფერი რიგზეა

მთაწმინდის პლატოზე ტრანსპორტის რა საშუალებითაც არ უნდა მიხვიდეთ—პარკის ტერიტორიაზე შესულთანავე დაინახავთ მაჩვენებელებს. სადაც მთითებულია სპორტული მოედანი თუ ატრაქციონი, მოპკლიკეთ დარბაზი თუ სპორტული მოედანი.

ჩვენ ამჟერად სპორტულ კერებისაკენ გავეშართეთ, რათა გეეგროთ, თუ რას აკეთებენ აქ დამსვენებელთა სპორტული მომსახურებისათვის, საერთოდ, აქ როგორც ჩანს, ყოველ კვირაობეს ტრადიციულად ეწყობა დამსვენებელთა დიდი ზეიმები. მათს პროგრამაში ყოველთვის გათვალისწინებულია ჯანმრთელობის სესხები, რომელშიაც რესპუბლიკის ცნობილი მოქადრაკეები მოწყობილი ხოლოდ. სპეციალურად მოწყობილი ლიგირნეზე ეწყობა სხვადასხვა შეჯიბრებები სპორტში, სპორტულ მოედნებზე ჩატარდება ორგანიზებისთვის ჩვენი დედაქალაქის სპორტულ სზოგადოების. პარკში ატლეტიკურებულ სპორტულ სახეობათაგან ადგილი უჭირავს მაგიის ჩოგბურთის, ჯალრის, შაშს. შეჯიბრებათა ორგანიზატორად გვეკითხება ფიზორგანიზატორი ი. ტურაშვილი, რომელიც ამ შეჯიბრებებში პარკის დამსვენებელთა დიდ მასას აბამს ხოლმე. ამ დღეებში პარკის დიპრეკიის ინიციატივით შეშობას ტიენჯეებს ქალთა ფიზკულტურულ კლუბი, რომელსაც საზოგადოებრივ საწყისებზე უხელმძღვანელებენ ჩვენი რესპუბლიკის ცნობილი მოჭიდაკეები. შეიქმნება გოგონათა სექციები, სადაც ნორჩები ჯაჭიკის საოფლოებას გამოცდილ მოჭიდაკეებს ხელმძღვანელობით ამოიცნობენ

ექნებათ საბჭადრაკო კლუბი

ახლო დაბლა, მტკვრის პირას ჩაგიდეთ და აქ გადაწყლილი ორჯონიკიძის სახელობის კულტურისა და დასვენების ცენტრალურ პარკს ვეტყობით. აქაც ეწყობა ისეთივე სპორტული ზეიმები, როგორც მთაწმინდაზე. სახალისო სეზონის გახსნის შეძლეგ" აქ რამდენიმე შეჯიბრება ჩატარდა ჯალეი, კალათური და თავისეული ჯიდაობაში. პარკის დირექციამ ხალისით რეგისტრაციაზე მიიღო ათასზე მეტი მოხალისე. ამ ხანებში გეგმა-ფანტასტიკური ხასიათის ეკონსულტაცია. სპორტულ მუშაობაზე პასუხისმგებელნი და ავტორიტეტულნი პირებმა ეხლა გამოგვიწოდეს დახმარების ხელი. ასეთი ღონისძიებების შემდეგ ჩვენ თავისუფლად შეეძლებდით სპორტიზმისა სარეზერვო ბაზის გამოსაკვლევად და შეჯიბრებების მოწყობას და, რაც მთავარია, ქალაქის ზოგიერთ სპორტულ საქმეობას მივცეთ სრული პირზე სრულად უსასყიდლოდ ვეთრევით.

და მართალიც ეს არაა ცუდი ამბავი, რომელსაც დროული გამოხმაურება სასარგებლოთ გარდა არას მოიტანს.

ექნებათ საბადრაკო კლუბი

ახლო დაბლა, მტკვრის პირას ჩაგიდეთ და აქ გადაწყლილი ორჯონიკიძის სახელობის კულტურისა და დასვენების ცენტრალურ პარკს ვეტყობით. აქაც ეწყობა ისეთივე სპორტული ზეიმები, როგორც მთაწმინდაზე. სახალისო სეზონის გახსნის შეძლეგ" აქ რამდენიმე შეჯიბრება ჩატარდა ჯალეი, კალათური და თავისეული ჯიდაობაში. პარკის დირექციამ ხალისით რეგისტრაციაზე მიიღო ათასზე მეტი მოხალისე. ამ ხანებში გეგმა-ფანტასტიკური ხასიათის ეკონსულტაცია. სპორტულ მუშაობაზე პასუხისმგებელნი და ავტორიტეტულნი პირებმა ეხლა გამოგვიწოდეს დახმარების ხელი. ასეთი ღონისძიებების შემდეგ ჩვენ თავისუფლად შეეძლებდით სპორტიზმისა სარეზერვო ბაზის გამოსაკვლევად და შეჯიბრებების მოწყობას და, რაც მთავარია, ქალაქის ზოგიერთ სპორტულ საქმეობას მივცეთ სრული პირზე სრულად უსასყიდლოდ ვეთრევით.

და მართალიც ეს არაა ცუდი ამბავი, რომელსაც დროული გამოხმაურება სასარგებლოთ გარდა არას მოიტანს.

ტერიტორია გამოუუენებელია

ნორე კიროვის სახელობის ბაღ კომენტირების ბაღს დატოვეთ უყურადღებოდ. გეღახლიდან უნდა ითქვას, რომ აქ პარკების ფასადის უკანა მხარეს ძალზე ცუდ შთაბეჭდილება დატოვა. სამე ობიექტი. ამ პარკის ცენტრალური შესასვლელები და მათს გარშემო ბაღების ტერიტორია ძირითადად კეთილმოწყობილია, მაგრამ პარკების ე. წ. „ბარეხებში“ თუ გავიარეთ, უთუოდ ბევრი რამ გაგიკვირდებათ გულისწყრომას. კიროვის სახელობის პარკის ტერიტორიის ის ნაწილი, რომელიც მტკვრის სანაპიროსკენ გადაეშურებს, მთლიანად გამოუყენებელია. აქ ეკ თავისუფლად შეიძლებოდა სპორტული და სახაშო მოედნების მოწყობა. და ეს იმ დროს, როცა პარკს არ გააჩნია გადასტრალი დარბაზი საველიანი, სადაც პარკის დამსვენებლებმა შეძლებდნენ ჭადრაკის და შაშის თამაში. მართალია, ამის გამო ჭადრაკის თამაში აქ არავის შეუწუხებია, მაგრამ ყველაფერი რეგულირებას მოითხოვს.

ეს ბღება არაორგანიზებულად. პარკში შენდება ე. წ. „ვენსინორების კლუბი“, მაგრამ იგი ისეთ დედრიას დაიდგა, რომ მთლიანად დაავიდა პარკის არქიტექტურული ანსამბლი და ეს ნაწილი ძალე უღალათ შესახედაობისა გახდა. ამ კლუბში ვენსინორების ვენახით ბალიც თამაშის საშუალება, სამეთხელეთ და სხვ. ეს ფიდან მისასვლელად საჭმე, მაგრამ რატომ „ვენსინორის თა კლუბი“ და არა საერთოდ კლუბი, სადაც პარკის თვითეული დამსვენებელ შეიძლებოდა შესვლა და გართობა?

ვისია?

კომუნარების ბაღი, რომელსაც ძნელობის ქუჩა შეაჯა ქვეყნის, იმითაც „დიდებარ“, რომ მის ტერიტორიაზე მოწყობილი კინოთეატრი მოედან: თავისი გასახდელებით. მაგრამ რა მდგომარეობაშია იგი? ეკა და ღობეები ან ადგილობრივი ადმინისტრაციის ყურადღებას მოითხოვს. ასეთივე ბედი ეწევა ბაღებს ლენინის სახელობის პარკში, ვერა ბაღებს ვერაფერს მივიგებთ. ამნიგან, დარაჯი პატიმო ან მოიცალს. მაგრამ ეგი ჯერ ვეძებეთ და ვერ ვიპოვეთ. სამეგიროდ, მოედნის ტერიტორიაზე გაურკვეველი პროფესიის ახალგაზრდებს შეეგრძნეთ, რომლებიც ცალის თამაშში ისე ავიწრე გარიყნენ, რომ ირგელივე უკან ვეღარა ვის აბრუნებენ. მოკლედ რომ ვთქვათ, ფიზკულტურული მოედნები ბაღში ბუნებრივ ბარიერს ვერ ქმნიან, ისინი ბაღის ნაწილად ქცეულან და ამ ნაწილის ბედი ბაღის ადმინისტრაციის ხელშია.

ასეთია ეს სპორტული მოედანი? იქნება ახლა მაინც გამოჩნდნენ ამ მოედნის ნამდვილი მესვეურები? მაოგან პასუხს ველით...

• • •

და კიდევ ერთი საკითხი. ჩვენს პარკებსა და ბაღებში უმრავლეს შემთხვევაში ამ ცეცხლად ნოწყობილ სამაყვრო მოედნებს, ან სპორტიდ არაა. ყველა პარკსა და სკვერში ზაფხულის ცხელ დღეებში წვრილ ბალიშებს არიან სამაყვრო მაღლის ალისპრდეგები. ჩვენი რეგიონ ტრის კომენტირების ბაღში სტუდენად მეც-ის სამაყვრო ბაღის ალისპრდეგები იყვნენ მისულნი. პატარები ნინჩებით შეიდგომოვნენ სადაო ჯგუფს ჩიქნენ, და ეს იმიტომ, რომ აქ არ აქვთ სილიან ორმოები, სადაც ნორჩები ჩვეულებრივ ერთობიან და თამაშობენ ხოლმე. ამ დაას ერთ ღრის შესწინსვეთ სამაყვრო მოედანი ჰქონა, სადაც ყველა პარკის იყო შეიძლოთ, მაგრამ აქ რამდენიმე წლის წინათ სამაყვრო მოედნის ადგილი რესტორანმა დაიპყრო. დაიწყო ცხელი სეზონები და ღვინო ვაჭრობის გაფურჩქნა. ეს მაშინ, როცა ჩვენი პარკის ცენტრი საქმიან მდიდარია ასეთი დაწესებულებებით. ბაღის მესვეურებს ყოველ წელს პირდებიან რესტორნის დროულად სხვაგან გადატანას, მაგრამ სანამ ეჯარ არ უწყის პირი.

თბილისის პარკებში სპორტული მომსახურებაც სერიოზულად ვერ და ფიზკულტურულნენ რაიონული ადგილობრივების ფიზკულტურის გაყოფილებები და ყველა ისინი, ვისზეც მოსწიებია ზმრთელთა კულტურული ფიზკულტურის ზრუნვა. ჟე გვინდა, რომ საბჭოთა ადმინისტრაციამ ზნეზეულოვანი ადგილი დაიკავოს სპორტში, მან მაგრად უნდა მოიკიდოს ფეხი პარკებსა და ბაღებზე.

ჯ. ნებიერიძე,
ე. ჭავჭავაძე,
დ. ცხვედიანი,
ს. კლდიაშვილი.

კულტურისა და დასვენების პარკებში უნდა ჩაეფხრის ფიზკულტურულ-გამაჯანსაღებელი მუშაობა

თ. ლეიუსისა და ს. ლიხაჩოვის გამარჯვება

ეემბლდონში დაიწყო ინგლისის ღია ჩემპიონატი. ნოვებრიაში, რომელშიც ხუთ ქვეყნების მაღალ წოდებიან ტენისელებთან ერთად მონაწილეობენ საბჭოთა სპორტსმენებიც. წარმატებით დაიწყეს ჩემპიონატის თ. ლეიუსმა და ს. ლიხაჩოვმა. პირველმა დაამარცხა ბელგიის ჩოგბურთელთა ლიგის ე. ბრაშანი—3:1 (7:5, 3:6, 6:1, 12:10), ხოლო მერიმე — ბრაზილიელი რ. ბარანი — 3:2. აღსანიშნავია, რომ ს. ლიხაჩოვი ბრაზილიელ სპორტსმენთან შეხვედრაში აგებდა ანგარიშით 0:2, მაგრამ ერთგულეი მან მეცნიერ მან შეძლო გარდატეხის მოხდენა და მოიგო ხელიჩერი სამ პარტია — 6:1, 6:4, 6:4.

როგორც ჩანდა იუწყება, ორივე საბჭოთა სპორტსმენმა შეძლებეს წარმატებით გაიცნონ გზა ჩემპიონატის ფინალისაკენ.

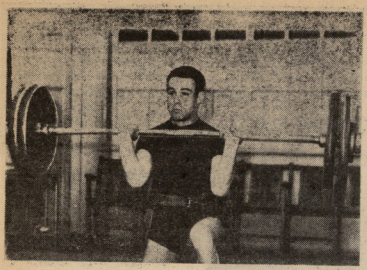

თბილისის სპორტული კლუბების სპარტაკიადა.

ხელათებზე: მარცხნივ — ძალოსანი ახალგაზრდობის ჭემპიონატზე წონაში გამარჯვებული ზ. უიღუნაძე („ხიზანელი"), მარჯვნივ — მხატე წონის კატეგორიაში პირველ ადგილზე გამოსული ვ. კოტლიაროვი („ვამპარკები").

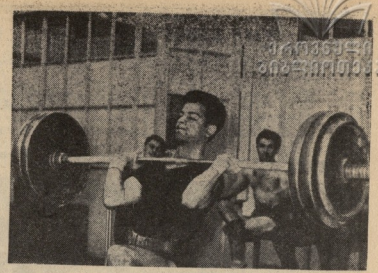

ფურაღლება, პრაღა!

ახლახან პრაღაში, მსოფლიო ჩემპიონატზე მონაწილეობის მისაღებად მოსკოვიდან გაემგზავრა საბჭოთა ტანმოვარჯიშეთა ნაკრები გუნდი. ნაკრების შემადგენლობაში არიან: ქალთა შორის — ლ. ლატინინა, პ. ასტახოვა, ხ. პორატოვა, თ. პანინა, ე. ზოლოტუხინა, ი. პერფუშინა, ლ. ივანოვა, ვ. პეტუხოვა; ვაჟთა შორის — ბ. შახლინი, ი. ტკაჩოვი, ა. ბიბა გამო მისცეს.

ახლახან პრაღაში, მსოფლიო ჩემპიონატზე მონაწილეობის მისაღებად მოსკოვიდან გაემგზავრა საბჭოთა ტანმოვარჯიშეთა ნაკრები გუნდი. ნაკრების შემადგენლობაში არიან: ქალთა შორის — ლ. ლატინინა, პ. ასტახოვა, ხ. პორატოვა, თ. პანინა, ე. ზოლოტუხინა, ი. პერფუშინა, ლ. ივანოვა, ვ. პეტუხოვა; ვაჟთა შორის — ბ. შახლინი, ი. ტკაჩოვი, ა. ბიბა გამო მისცეს.

ამასთან დაკავშირებით ჩვენ კავშირის ტანვარჯიშის უფროსი ინსტრუქტორის პასუხისმგებელი მდივნის ნ. ა. ლებედიუტის პასუხებს კითხულობთ, რომელიც მას მსოფლიო ჩემპიონატის მოახლოებისა (რუბრიკით), ნ. კოტი და ვ. ნიღერაძე (პოლონეთი). კაპიტალური ტიპის ქვეყნების სპორტსმენთაგან შემოქალი დავამატებთ მხოლოდ ფ. ფუქსს. იგი განსაკუთრებით ძლიერია ორძერჭნე.

— რატომ არიყენი თქვით საბჭოთა სპორტსმენებზე, როცა ახალთაგებით ვიც ტანმოვარჯიშეებს? თქვით თუ არა მათ გამარჯვების პრეტენდენტებად და სახელდობრ ვის?

— რა თქმა უნდა, ჩვენ იმედი გვაქვს, რომ ჩვენი სპორტსმენები აჭარბებდ ღირსეულად გამოვენ. ჩვენი ნაკრების ლიდერად ცხლვნებულად ითვლება ოლიმპიური და მსოფლიო ჩემპიონი პორის შახლინი. ერთი პირობა მხოლე ერთ ვამებში იგი ნორმალურ საწერთნო რეჟიმს ჩამოაყალიბებს. მაგრამ ორ ბორც უკანასკნელი თვეების მოვლენებმა გვიჩვენეს, ბორის შახლინმა კვლავ დაიპრუნა თავისი სახელოსანი სპორტიული ფორმა. ცოტა უფრო რთულად აქვს მდგომარეობა იური ტკტუნს. მაიმე ტრავმების, ავარიების დამრახებამ ლუჟნიკიდან ამოაგდებ. და მიიწევ ჩემი მტკიცე რწმენით, იური ლიუსა მსოფლიოს ერთ-ერთი უძლიერესი ტანმოვარჯიშეა. ბევრს ვეღით ახალგაზრდების — ვ. ლისიცკინასა და ვ. ლეონტიევისაგან.

— თქვენ დაფურცლებთ გაიხარებ ჩვენი სპორტსმენთა შესახებ. როგორც ეწობდება ჩემპიონატისათვის ემზადებ პრაღაში?

— ეოტა ხნის წინათ ვე დამთავრდა სპორტის სასახლის შენებლობა, რომელიც ეკრანსაში ერნი-ვრთ უკეთესზე უფრო დიდი სპორტული ნაგებობაა. მის ტრიბუნებზე 18.450 მაყურებელი მოთავსდება. მატდე ენერგიულად წარმოთავდა თავის საქმიანობას საორგანიზაციო კომიტეტი. დამტკიცებულია კონკრეტული ღონისძიებები, რათა შეკრებების მსვლელობა გადაცემულ იქნას ტელევიზიით მთელი ევროპისათვის, პრაღის ჩემპიონატს მილიონები ნახავენ.

* * *

ხელათებზე: ტანვარჯიშში პრაღის ჩემპიონატზე მონაწილეობ ხალისიან გუნდის ახალგაზრდა წევრები ვარჯიშის დროს.

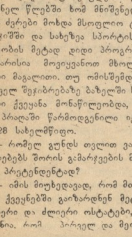

ბ. შახლინი
ნახ. გ. იაშვილისა.

ჩვენთვისაც „ქ"

რიგა. გიმნასტი მორიგი მატჩი საბჭოთა კავშირის პირველობაზე. ერთმანეთის შეხვდა ლატვიის დედაქალაქის ორი გუნდი—სკა და ვეფხი. გაიმართვის ამ ორკეთილი სპორტსმენების — 81:69.

გათამაშების ცხრილი

ვ ა ჟ ე ბ ი

	ო.	ჰ.	წ.	ქ.
სკა რიგა	12	12	0	12
ცსკა მოსკოვი	11	9	2	9
„დინამო" თბილისი	11	8	3	8
„სპარტაკი" ლე.	12	8	4	8
„სტროტ", კიევი	11	6	5	6
ვეფხი რიგა	12	6	6	6
„ალვეთ" ტარტუ	12	6	6	6
„დინამო" მოსკოვი	11	5	6	5
„უროლმაში" სვერ.	11	4	7	4
სკა კიევი	11	3	8	3
„ბუი". თბილისი	11	1	10	1
სკა ლენინგრ.	13	1	12	1

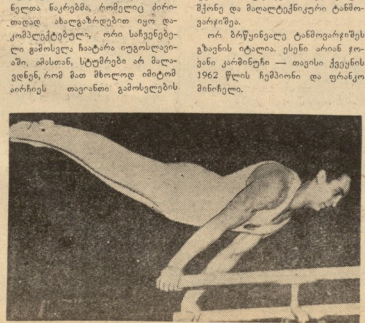

ვეფხვებთან სავართველოს სსრ ჯონალური პირველობის 24 ივნისის შეხვედრების შედეგები

„გირეკი" (ბაგარეკი)-„ფეიჯარი" (სოფლები) — 0:3, აგს (მარნეული)-„ალმაციანი" (ბურჯაანი) — 2:3, ადგ. მრჩენ. (წითელწყარო)-„ნაბეჭერი" (ლაგოდეხი) — 4:2, „ალვეთელი" (წილკანი)-„ვაჟკაცები" (ბაზალეთი) — 3:0, ადგ. მრჩენ. (თელოვანი წყარო)-„სპარტაკი" (ბოლნისი) — 1:1, შუბის ქარხანა (თბილისი)-„ენერგეტიკი" (ქუთაისი) — 2:2, „ნიორი" (თიანეთი)-„ცენტრალის ქარხანა" (ვანძი) — 0:2, „შეკრებილები" (ზაზენი)-„არაგვი" (დუშეთი) — 1:1, „სხვებისთვის" (წითელწყარო)-„ვანეთები" (ბაზალეთი) — 0:2, „სამეგრელო" (ზუგდიდი)-„ნახევანი" (ქედა) — 6:1, ახალი ფეხბ. სკოლა (ზუგდიდი)-მაზარაძის სახ. ლიცეი (ბაგნისეთი), ნ. კოტი და ვ. ნიღერაძე (პოლონეთი).

კაპიტალური ტიპის ქვეყნების სპორტსმენთაგან შემოქალი დავამატებთ მხოლოდ ფ. ფუქსს. იგი განსაკუთრებით ძლიერია ორძერჭნე.

— რატომ არიყენი თქვით საბჭოთა სპორტსმენებზე, როცა ახალთაგებით ვიც ტანმოვარჯიშეებს? თქვით თუ არა მათ გამარჯვების პრეტენდენტებად და სახელდობრ ვის?

— რა თქმა უნდა, ჩვენ იმედი გვაქვს, რომ ჩვენი სპორტსმენები აჭარბებდ ღირსეულად გამოვენ. ჩვენი ნაკრების ლიდერად ცხლვნებულად ითვლება ოლიმპიური და მსოფლიო ჩემპიონი პორის შახლინი. ერთი პირობა მხოლე ერთ ვამებში იგი ნორმალურ საწერთნო რეჟიმს ჩამოაყალიბებს. მაგრამ ორ ბორც უკანასკნელი თვეების მოვლენებმა გვიჩვენეს, ბორის შახლინმა კვლავ დაიპრუნა თავისი სახელოსანი სპორტიული ფორმა. ცოტა უფრო რთულად აქვს მდგომარეობა იური ტკტუნს. მაიმე ტრავმების, ავარიების დამრახებამ ლუჟნიკიდან ამოაგდებ. და მიიწევ ჩემი მტკიცე რწმენით, იური ლიუსა მსოფლიოს ერთ-ერთი უძლიერესი ტანმოვარჯიშეა. ბევრს ვეღით ახალგაზრდების — ვ. ლისიცკინასა და ვ. ლეონტიევისაგან.

— თქვენ დაფურცლებთ გაიხარებ ჩვენი სპორტსმენთა შესახებ. როგორც ეწობდება ჩემპიონატისათვის პრაღაში?

— ეოტა ხნის წინათ ვე დამთავრდა სპორტის სასახლის შენებლობა, რომელიც ეკრანსაში ერნი-ვრთ უკეთესზე უფრო დიდი სპორტული ნაგებობაა. მის ტრიბუნებზე 18.450 მაყურებელი მოთავსდება. მატდე ენერგიულად წარმოთავდა თავის საქმიანობას საორგანიზაციო კომიტეტი. დამტკიცებულია კონკრეტული ღონისძიებები, რათა შეკრებების მსვლელობა გადაცემულ იქნას ტელევიზიით მთელი ევროპისათვის, პრაღის ჩემპიონატს მილიონები ნახავენ.

* * *

ხელათებზე: ტანვარჯიშში პრაღის ჩემპიონატზე მონაწილეობ ხალისიან გუნდის ახალგაზრდა წევრები ვარჯიშის დროს.

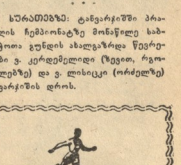

ფაშისტთა პროვოკაცია

თუნისელების „პარტაზანის“ ფეხბურთელთა გუნდი ამხანაგური მატჩის ჩასატარებლად ბავდა დასავლეთ გერმანიის ქალაქ დორუნდორფში, სადაც უნდა შეხვედროდა „ა ლ ე მ ა ნ ი ა“ ადგილობრივ ხალხსაც გუნდის თამაშით. ამიტომ ორივე გუნდის ფეხბურთელებს ძალიან სურდათ, რომ ეს მატჩი ნამდვილი სპორტული ბრძოლა ყოფილიყო.

მაგრამ ფაშისტებმა ეს ვერ შეძლეს. მატჩის დაწყებამდე ცოტა ხნით ადრე, ჩვენი ფეხბურთელების ავტობუსის მიმართულებით ფაშისტურ ორგანიზაციათა ერთ-ერთი ბანდა გამოეშურა. ბანდიტებმა ავტობუსის ფანჯრებზე ქვების სეტყვა დაუშინეს. ერთ-ერთი ქვა ისე ზუსტად მოხვდა ავტობუსის ფანჯარას, რომ მინის ნამსხვრევები ფეხბურთელებს ზედ დაეყარათ. ამ ინციდენტის გამო ფეხბურთელებმა ვერ ჩაატარეს მატჩი.

ეს არც უნდა ყოფილიყო, მაგრამ ხანგრძლივი ხნის ფაშისტური პროპაგანდის შედეგად ზოგიერთ ადამიანს ისე ჰქონდა გონება დაბინდული, რომ ვერ ხედავდა, ვინ ვის ებრძოდა და ვინ ვის ეხმარებოდა.

ეს ინციდენტი ისევ ერთხელ ცხადყოფს, რომ ფაშისტური ბანდები ყველგან ერთნაირად იქცევიან. ისინი ებრძვიან ყველა ადამიანს, ვინც ებრძვის ფაშიზმის წინააღმდეგ, ვინც ეწინააღმდეგება ომის ცეცხლის გაღვივებას.

ფაშისტური ბანდების ეს ბოროტი საქმიანობა ხალხის მტრების ერთ-ერთი ხერხია ხალხებს შორის მეგობრული ურთიერთობის ჩასაშლელად.

ფაშისტური ბანდების ეს ბოროტი საქმიანობა ხალხის მტრების ერთ-ერთი ხერხია ხალხებს შორის მეგობრული ურთიერთობის ჩასაშლელად.

ცხენოსნები.
ფოტო ვ. ზარგარიანისა.

ნაზღვი ოკეანეზე

საბჭოთა ელლისპედისტებმა მშობლიურ ქვეყანაში დაბრუნებისთანავე შესახვედრად. ეს იყო ექვსი წლის წინ მელბურნის ოლიმპიადაზე. სპორტსმენები თავიანთ ძალებს ვერსით ელლისპედებთან ცდილობენ და საკმაო წარმატებებსაც აღწევდნენ. საილუსტრაციოდ საკმარისია ორჯერ ზედიზედ გამარჯვება მშვიდობის ელლისრბოლაში — სპორტსმენ მოყვარულთა უპირატესობა შეკრიბა.

საბჭოთა ელლისპედისტები კვლავ იღებენ მონაწილეობას მეზღვრობისაგან, აშკარად მათი მოზიანია სამხრეთ, როგორც ეს იყო ექვსი წლის წინათ, არამედ ჩრდილოეთ — კანადა.

საბჭოთა სპორტსმენებს იზიდავს არა მარტო ახალი ქვეყანა და „ამუშაოკეთ ტრასა“, არამედ თვით რბოლის პირობებიც და მოელინელანები. ყველა ელლისპედისტს, რიგი შეეძლო ერთი დღის განმავლობაში ორჯერ დაფარა ხმელეთზე, „სენ ლორენტის“ ტერში მონაწილეთა რეკლამენტი კი სწორედ ასეთია.

ზეუნჯრეთა, რომ შეკრიბებიან მონაწილეთა-ასათვის მარტო სურველი არ კმარა, ძალიან საჭირო და საჭიროა სპორტსმენების მომზადება. სწორედ ამ მომზადების მიზნით ორგანიზაციის მოკლედ ასე გამოიხატონ — მეტი შეკრებებისა!

საბჭოთა კავშირის უძლიერესი ელლისპედისტები, რომლებიც უნდა შეიკრიბონ საუკეთესო ზეუნჯრეთა-ასათვის, მრავალ შეკრებებისა-ში მიიღებენ მონაწილეობას. ჩვენი საუზაკეთილო მრბოლეებისა — ოლიმპიური ჩემპიონი ვ. კალტანოვი, საბჭოთა კავშირის მრავალგზის ჩემპიონები და მშვიდობის ელლისპედისტის მონაწილენი ალექსი ბერტიკი და ანატოლი ჩერკასოვი ამჟამად ბრაზილის ტურეკლე, არაშენ ტრეკზე. ერთი თქვეთ ვამბლეობის, შეორე კი სისწრაფეზე, რომელთა გამოჩენა ბრაზილეს შეუძლებელი.

ჩვენ გახსენეთ ავანგარდა გასაგზავნი გუნდის სამი სავარაუდო კანდიდატი, მაგრამ ამით რასაკვირველია, მონაწილეთა სია არ ამოიწურება ოკეანის გიგანტ ტრასაზე „საზღვრის“ მისაღებად ბრძოლებენ მშვიდობის ელლისრბოლის გამარჯვებელნი. სიაში ასევე უნდა ყოფილიყო ერთ-ერთი ყველაზე ძლიერი ელლისპედისტი ჩვენი ქვეყნის — ლენინგრადელი ვ. ეფიმკინი, რომელიც ამჟამად ავადაა და ვერ მიიღებს მონაწილეობას ბრაზილეს ტურეკლეში.

ჩვენ ვიცით, რომ ეფიმკინი ჯანმრთელობას მალე დაიბრუნებს და ისევ დაიწყებს ვარჯიშს. ჩვენ ვიცით, რომ ეფიმკინი ჯანმრთელობას მალე დაიბრუნებს და ისევ დაიწყებს ვარჯიშს. ჩვენ ვიცით, რომ ეფიმკინი ჯანმრთელობას მალე დაიბრუნებს და ისევ დაიწყებს ვარჯიშს.

ჩვენ ვიცით, რომ ეფიმკინი ჯანმრთელობას მალე დაიბრუნებს და ისევ დაიწყებს ვარჯიშს.

ფინალური ტურნირი

„ა“ და „ბ“ კლასების ოსტატ ფეხბურთელთა კოლექტივებიან არსებულ მოსკოვის ჯგუფების საკავშირო შეჯიბრებაში ჩვენი რესპუბლიკა ცალკე ზონადაა წარმოდგენილი. აქ უკვე ჩატარდა წინასწარი გათამაშება და ფინალში გასული ორი გუნდი ამჟამად ებრძვის ერთმანეთს ფინალური ტურნირის ფარგლებში.

ფინალური ტურნირის პირველ ორ მატჩში ჩვენი ფეხბურთელები ორჯერ ეთამაშნენ ერევნის „ნეირიტთან“ და ორივე შეხვედრა მოიგეს. ამ გამარჯვებებით ჩვენი ფეხბურთელები ლიდერობენ ტურნირის ცხრილში.

ამ ტურნირის ფინალური ნაწილის ორი მატჩი ჩვენ ფეხბურთელებმა ჩაატარეს ბაქოში. ორივე მატჩში ჩვენ ფეხბურთელებმა გაიმარჯვეს. ბაქოელებმა ერევნელებს 3:0 (15:11, 15:12, 15:6) მოუგეს, ხოლო ბაქოელებმა ბათუმელებს 3:0 (15:11, 15:12, 15:6) მოუგეს.

ამ ორი გამარჯვების შედეგად ჩვენი ფეხბურთელები ტურნირის ცხრილში ლიდერობენ. ამ ტურნირის ფინალური ნაწილის ბოლო მატჩი ჩვენ ფეხბურთელებმა ბაქოელებთან ჩაატარეს ბათუმში. ამ მატჩში ჩვენ ფეხბურთელებმა ბაქოელებს 3:0 (15:11, 15:12, 15:6) მოუგეს.

ამ ორი გამარჯვების შედეგად ჩვენი ფეხბურთელები ლიდერობენ ტურნირის ცხრილში. ამ ტურნირის ფინალური ნაწილის ბოლო მატჩი ჩვენ ფეხბურთელებმა ბაქოელებთან ჩაატარეს ბათუმში. ამ მატჩში ჩვენ ფეხბურთელებმა ბაქოელებს 3:0 (15:11, 15:12, 15:6) მოუგეს.

საბჭოთა სპორტსმენი მარკიზე

მარკოს ეწვია საბჭოთა სპორტსმენთა დელეგაცია. აქ ამხანაგები მატჩების ჩასატარებლად გამოვიდნენ ახალგაზრდული ფრენბურთელები, რომლებიც ადგილობრივ მეზოვრებთან და სპორტსმოყვარულთა საყოველთაო ინტერესთან და ბატონყმებით სარგებლობენ.

25 ივნისს საბჭოთა ფრენბურთელებმა პირველი შეხვედრა ჩატარეს რაბატში მაროკოს ეროვნულ ნაკრებთან. მათ მოიგეს ეს შეხვედრა ანგარიშით 3:0 (15:11, 15:12, 15:6).

პრეზიდენტმა გამოიცინა

ფეხბურთში მსოფლიოს ჩემპიონატის ფინალური მატჩის წინ მოელს ბრაზილიაში მოეწყო კონკურსი, რომლის მონაწილეებს უნდა გამოეცნიათ ფინალის შედეგი. თავისი გუნდის გამარჯვებაში არც ერთ ბრაზილიელს ეჭვი არ უპარებდათ. მაგრამ კონკურსის მთავარი პრიზი იყო მატჩის ანგარიშის გამოცნობა.

უმრავლესობა წინასწარმეტყველებდა მსოფლიოს ჩემპიონის ხელმძრო გამარჯვებას დიდი ანგარიშით, მაგრამ ერთ-ერთი მათგანი, ვინც ზუსტად გამოიცნო ფინალის შედეგი, იყო ბრაზილიის პრეზიდენტი ჟ. გეტარტა. მან წინასწარმეტყველა 3:1.

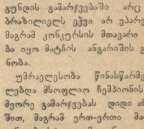

ვენაში შედგა ტრადიციული საერთაშორისო მატჩი ფეხბურთში ავსტრიისა და უნგრეთის ნაკრებ გუნდებს შორის, მართალია, ორივე მოწინააღმდეგე თავის რაგვარ მოამდგინა ცდილობებში, მაგრამ უმჯობესული ხასიათისა და შეიძლება ითქვას, რომ როგორც უნგრეთის, ისე ავსტრია მოწინაღმდეგენი ძირითადად შემადგენლობაში.

შედეგ დამპყრო პრემიერს შეხვედა გამარჯვება ღირსით უნგრელებს — 2:1. ორივე ბერთი მათ მხრიდან გაიტანა ტახიმ.

ოდესის თასის მფლობელ გახდა ჭ. ნეპტოლის გუნდი „ბასტი“, რომელმაც ფინალში მოეცა „სპალო“ (ქ. ფერარა)—2:1. ალსნიშვნავა, რომ „ბასტი“ მხოლოდ წელს გადმოვიდა პირველ ჯგუფში.

ესპრანსი პირიკი ტურნეს ჩასატარებლად გაემგზავრა პრაზილიის ერნანი ცენტრში „სანტოსი“. მისი სადევთესო ფორვარდი პელე ერთ-ერთნაირ სახლში დარჩა, ეინაიდან ექიმების ნებართვა მიიღეთ ფეხბურთში ტრავმის.

რედაქტორი ი. უგულავა.

გაზეთი გამოდის სამშაბათობით, ოთხშაბათობით, ხუთშაბათობით, შაბათობითა და კვირაობით. რედაქციის მისამართი: თბილისი, ელჩაჩის დადგმრიი № 12.
დეპეშებისათვის—თბილისი, „ლელო“. ტელეფონები: რედაქტორის — 3-35-52, პასუხისმგებელი მდივნის და განყოფილებების — 3-35-09, გამოწერების — 3-01-06.

საქართველოს კპ ცენტრალური კომიტეტის პოლიგრაფიული კომბინატი „კომუნისტი“, თბილისი, ლენინის ქ. № 14. 04106