პროლეტარებო ყველა ქვეყნისა, შეიკრთითით!

დროშა

საქართველოს სსრ სპორტულ საზოგადოებათა და ორგანიზაციების კავშირის და პროფკავშირთა საქართველოს რესპუბლიკური საბჭოს ორგანო

ДЕЛО

Орган Совета спортивных обществ и организаций Грузинской ССР и Грузинского республиканского совета профсоюзов

4

ივლისი ოთხშაბათი 1968 წ.

№ 130 (1979)
გამოდის 1933 წლის.
ფასი 2 კაპ.

შეიქმნა საორგანიზაციო კომიტეტი

საქართველოს სსრ სპორტსაზოგადოებათა და ორგანიზაციების კავშირის საბჭოს პრეზიდიუმმა დაამტკიცა საქართველოს სსრ მესამე სპარტაკიადის საორგანიზაციო კომიტეტის შემდეგი შემადგენლობით: ვ. სისარულიძე — საორგანიზაციო კომიტეტის თავმჯდომარე; საორგანიზაციო კომიტეტის თავმჯდომარის მოადგილეები — ვ. სამხრაძე, ი. მაისურაძე, ჯ. მეტრეველი, ფ. იოსებიანი, ა. ბერიაშვილი, შ. ახვლედიანი; საორგანიზაციო კომიტეტის წევრები — ა. არბილიშვილი, ი. ანჩაშვილი, ა. ალეშინოვი, შ. ბარამია, ი. ბოქორაძე, ვ. ვეინგერი, ქ. გონაძე, ლ. ღუდუშაური, შ. გორგასლიანი, ვ. დიდიანი, ვ. ჩინჩარაძე, ვ. ელენაური, ა. ზედგენიძე, ვ. იოსებაშვილი, ო. კაკაბაძე, ვ. კორაშვილი, ვ. კინკლაძე, ვ. კორაშვილი, ვ. კანდელაკი, ი. კვანტალაძე, ქ. ჭანტურია, ო. კვირკველია, ა. ლაშხიაძე, ვ. მეგვინეთუხუცესი, ნ. მეფარიშვილი, ნ. მეიფარიანი, ა. მეიფარიანი, ვ. მაისურაძე, ფ. მარკოზაშვილი, ლ. მაჭავარიანი, ვ. მერკვილაძე, შ. მეიპარიძე, ნ. ნაბეჭდავი, ს. ხაჭვანი, ვ. ფურცელაძე, ბ. რცხილაძე, კ. რევიშვილი, ლ. სულაქველიძე, ლ. სანიძე, ი. სარჯველაძე, ო. სხირტლაძე, ს. თორთლაძე, ე. ქაფლიანი, ბ. ხოცია, ვ. ხომერიკი, ი. ხოშტარია, ი. ცისკარიშვილი, ი. ცხვედიანი, ი. ცაბაძე, ვ. წოდელაძე, ი. ჭეჭელაშვილი, ვ. ცქიტიშვილი, ვ. ღლონტი, ბ. ჩიქვაიძე და ვ. ჩიქვაიძე.

რეკორდების შემდეგ

საკვირაო ველოსპორტის მერვე ეტაპის მონაწილეებს ცუდი ამინდი დაეფეთათ — ლოკისპრელად წვიმდა, რომელიც არ შეწყვეტილა სტარტიდან 40 წუთის განმავლობაში. საქმითა რაული, მთავარი ანი იყო ტასაკე. მოეხედავდ ამისა, ბრძოლა მწვავე ხასიათს ატარებდა და გამარჯვებული მხოლოდ ფინიშზე გამოკლინდა. ქ. ნერანიაციის „აეშვარდის" სტადიონზე ერთდროულად შეიყრებენ 4. ვიაჯარასი და ს. ხილოთოროიუ, მაგრამ ა. ვიაჯარაძის უკანასკნელი მიტეთ მოგო შეჯიბრება. მან ანეიზა 3:42.16. ამავე ეთაპზეორნეული ლიდერი ეს-ტანელი სპორტსმენი Viii ეტაპის ჯამში დაბარელი აქვს 34:31.48.

გუნდურ ჩათვლაში კი წამყვანი რსრცის ველოსპორტსა, ესტაფეტაში იმეოფნიან მეორე ადგილზე.

ვერათაზე: ზემოთ — ქეთევან ლომსაძე ბოლო ვარჯიშის დროს. გ. გაგარინის ორიგინალურ ვარჯიშს ასრულებს. ქვემოთ — საქართველოს სოფლის სპორტსაზოგადოება „ბაგირის" ბანაკში მოსულ ახალგაზრდა ალპინისტებს ინსტრუქციას აძლევენ ალპინიზმის ტექნიკაში. ბანაკი მდებარეობს სამი ათასი მეტრის სიმაღლეზე.

ფოტო ა. იუნგვიანისა.

„აღარაფერს ვამბობთ საბჭოთა ტანმოვარჯიშეებზე"...

სპორტის ახალმა სახლმა პრაღაში, სადაც მიმდინარე წელს ტარდებოდა მსოფლიოს პირველობის ცოცხურებით ფინალური სრულიად სახე იქცევა. ყინულის გაქრა, ხოლო სასახლის მოედანზე ადგილობრივი ჰოკეისტების ნაწილში მუშაობა დაიწყო ფიგურისტების ფიგურებზე. ნაგებობის აღმოსავლეთ ნაწილში მუშაობა დაიწყო ფიგურისტების დარბაზის მშენებლობა, დაინახავს ახალი ფიგურისტული დარბაზის მშენებლობა, რომლის ფართობი არის 14×14 მეტრზე. უჯრედი, სპორტულ ტანვარჯიშით მოიყვანი ნემპიონატის მონაწილეები ერთ-ორ დღეში შეიკრიბნენ.

როგორც ცნობილია, მიმდინარე წლის მსოფლიო პირველობაზე ერთმანეთს შეეჯიბრება ვაჟთა 23 და ქალთა 18 გუნდი. ეს მნიშვნელი ნემპიონატებისათვის საერკინო რიცხვია. ამას გარდა, პირად პირველობაზე ვაჟთა შორის მონაწილეობას მიიღებენ კიდევ ხუთი ქვეყნის სპორტსმენები, ხოლო ქალთა შორის — 9 ქვეყნისა.

მე ვკითხე პირველად ბატლიხოვს: — ნემპიონატის პირველ ქალ ტანვარჯიშეებს მწვრთნელს — მოსკოვის სოციალისტური რესპუბლიკის ქალთა გუნდის მწვრთნელს ნინა ბოგინსკაიას შესახებ. ის რა გვთხოვა მან:

— გუნდში შეიძლება ნუ ეწინააღმდეგნენ ტანვარჯიშეებ — ვეი ბოსკოვა, ვერა ჩასლავსკა, ლიუბოვი შეედინა, ალლა ფინა გაბოვა და გრა ბუეშკოვა, რომელმაც უკვე რამდენჯერმე მოიპოვა გამარჯვება ბოსკოვასა და ჩასლავსკაზე, ხოლო გასულ წელს გამ-ნემპიონატის სპორტულ ცალკეულ ტანვარჯიშეებში შორის. გუნდი იგი შეკეთებულ ფიგურისტებისაგან, რომ ალპინიზმის ვერცხლის მედლების მოსაპოვებლად.

— ვინაა თქვენი ვაჟებიდან უფრო საშიში მეტოქე?

— ცისენი არიან, უპირველესად, რუმინელები, გერმანიის დემოკრატიული რესპუბლიკის, ბაპონის, ნიდერლანდების ხალხონ რესპუბლიკისა და აშშ-ს ტანვარჯიშეები. რაც შეეხება საბჭოთა კავშირის გუნდს, მეც ხათ ვამაო, რომ ჩვენ ხათ სპორტიულ კონკურენციას გაეწევით, მოვემზადებით იმისა, რომ „სახლი" ეკლესიაც გვებრძოლა.

ჯადო ჯეიმს მწვრთნელის ვიზიტისა ჯადო ჯეიმსის — ალისიანის მედლის — პასუხი უფრო მოიხიბლებით იყო:

— ალრინდელი გუნდისაგან, რომელმაც 1958 წელს მოსკოვში ბრინჯაოს მედლები მოიპოვა, დარჩა მხოლოდ ორი სპორტსმენი: პაველ გაგდაში და კარელ კლეპეკი. გუნდის ლიდერია კარგი მბრალეულობასთან ბარიერის სიმაღლის, ნემპიონატის რემპიონი, რომელიც 1960 წელს რომის ოლიმპიადაზე თავი ვერ ვერ ვერ

ჩვენი ქალაქი

ორშაბათი, 1 ივნისი, 1987 წელი

მოუვლელი, დაუტვირთავი ბაზების შესახებ

ბაზები დაითმო ბავშვებს

ბათუმში კარგა ხანია დიდი ზიზღით სპორტული სეზონი. საწყისონი სპორტის მოყვარულებმა უკვე მოახდინეს სათანადო ბაზების და წყალსაცავების „ოკუპაცია“, ამის შესახებ ამას წინათ ვწერდით ჩვენი გაზეთის ერთ-ერთ ნომერში და სათანადო გამოხმაურებაც მოვიღეთ. რედაქციის ბრძანებამ გადაწყვიტა შეეფრთხილებინა ორგანიზაციები იმ მხრივ, რომ ზაფხულის ბრძოლაში ჩადგა საქმიან ტემპებში. ახლა ბინის ხალისს ხშირი სტუმრები არიან ცხოვრობინტატის, ელმაც ელაშქრებელი ჯარხის, პედფაკულტეტის მოქმედები, რომელთა გარდა აქ წვრთნის გადის ცენტრალური სპორტის მოსარგებლე და ბავშვთა 12 ჯგუფი თვისუფლად ეკლასიკური ჭიდაობაში.

თითქმის მთელი დღის განმავლობაში არ წყდება საქმიანობა „ბათომის“, „ბტურვეტნიკის“, „დინამოს“, „ჭან. რეზერვების“ და სხვა სტადიონებზე. ფრენბურთისა და კალათბურთის მოედნებზე. ვორკატების. მძლეოსნური სექტორატში.

„ბათომის“ ცენტრალურ სპორტიან არსებული კალათბურთის, ფრენბურთის, ჩოგბურთის ეკვიპაჟი შეიცვალა დღის ყოველ მონაკვეთში. უწყვეტ მისწრაფებას რეკვიზიტული ნაკრების წვრთნის, რომელშიც საკავშირო ზონალური სპარტაკიადისთვის ემზადებიან, „ქ ზახვი - სპეციალური საორსტრუქტორო ბიერის ფრენბურთაოვლის, სპორტული კლუბები „ბათუმელებისა“ და „ფეიჯოს“, ახრა „შემსაწყისი ფაბრიკის ხელბურთელებსა და სხვებს.

ამის წინათ სპარტის I-ლი მოისის ბაზებიდან ბიერომ გამოიხილა და მოიწონა ცენტრალური სპორტის ინიციატივა. დანთადღეებმა რაიონის ქალაქების მიხედვით შეჭრის მიმდინარე სეზონში. არარეგულარულად მუშაობენ შაბათ-კვირა ბაზის დატვირთვის საკითხია. მოეზიდებად მთელი რიგი ნაკლოვანებებისა, იგი ვარაუდობათვის მაინც ვარაუდია, რადგან ამ მხრივ უკეთესი არსად აქვთ (თუ მხედველობაში არ მივიღებთ „ბარვესტნიკის“ სტადიონს) დატვირთვა კი... ვერავითარ კრიტიკას ვერ უძლებს. ბაზა დაკავებულია მხოლოდ საღამოს საათებში (და ისიც მარტო ფეხბურთელებით). რაც შეეხება მძლეოსნურ სექტორებს, მათ თითოოროლა სტუდენტი თუ მიიგნებს ხოლმე და ისიც იშვიათად.

სანიტარულია, რას ფიქრობენ რაიონის სპორტკავშირში, წარმოება-დაწესებულებებში, სკოლებში, უმაღლეს სასწავლებლებში, რატომ არ აყენებენ ამ ბაზას? ეს ფაქტი მეტადრეც იმიტა, რომ სტადიონი მუშაობა, მასობრივი-გამაჯანსაღებელი საქმიანობა არაა საათობით დატვირთული. ყოველ შემთხვევაში, იგი არაორგანიზებულია.

ორგორგიძის რაიონის სპორტის მუშაკებმა 26 კომპლექტის საბურთის რაიონში, აქ ორი სტადიონი მოეთხებულად თავისი სექტორებით. ეს დიდი სამუშაველო რაიონისა მრავალი ფრჯუღტურელ კოლექტივით, რაიონის ცენტრალური სტადიონიც კი თითქმის არაა დიდის მძლეოსნობაში სავარჯიშოდ თუმცა მას გვერდითად ფეხბალურის № 1 ფაბრიკა, ქალაღდის ფაბრიკა და სხვები, ეს კარგი ნავებობაში, მხოლოდ ფეხბურთელებს დარჩათ, მაგრამ არც მათ საქმიანობაშია ყოველთვე წესრიგი.

ბაზების ხელმძღვანელებს მჭიდრო კავშირი რომ ჰქონდეთ ფიზკულტურიის კოლექტივებთან, რაიონისთან და მეტ ღიმილიანი ხალხი იქნებოდნენ, ბაზები უკეთესად იქნებოდა დატვირთული.

მაგრამ ნამდვილად სავალალო მდგომარეობაა ლენინის რაიონში. დეკალაურში, მოაწყვეს ძძლეოსნოთა შეჯიბრებებს, ამ რაიონის სპორტსმენებს უკანასკნელი ადგილი დაიკავეს, მიზეზი შეჯიბრებელი კოლეგების არასწორი შეხედულება ბაზების მოეპყრობისა, მათი არასწორი დატვირთვა. ფაქტების საძებნელად შორს არ დაგვჭირდება წასვლა.

კარგია „ჭან. რეზერვების“ სტადიონი, რომელიც მოსახერხებელია უველისათვის, მაგრამ გარდა ამ სობტების სპორტმენებისა, ვერავინ ხმამაღლა ვერ ამბობს, მძლეოსნური სექტორის, დარბაზები თავისუფალია და თუ სპორტსზოგადოების რესპუბლიკური სპორტის თანამშრომლებს დაეუკვირვებთ, მათ არავინ მიმართვის მოეპოვებად სპორტაკიადების მოსამზადებლად.

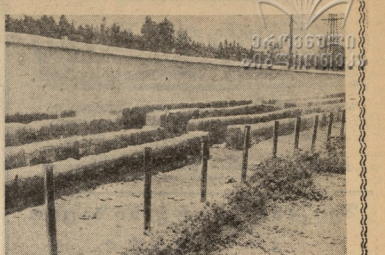

შორის, სპორტული სეზონის ხელმძღვანელებმა არჩიეს ბაზებით სარგებლობის ღირსი გადაეხედათ სტეს, სპორტმენები აღარან გაცილებით შორს, ვიდრე ამავე რაიონში არსებულ ბაზაზე. რაიონში ბევრია კოლექტივები, რომლებიც ბაზებს საჭიროებენ, მაგრამ მათ არავინ აწუხებს, არავინ ამოწმებს სად და როგორ მუშაობენ სექციები, ჯგუფები და ისინიც უხმაუროდ აჩერებენ.

გასაბედელებში — კერძო მოგინაღრანი

ამ რამდენიმე წლის წინათ შამპანური ღვინოების ქარხნის ახლად დაწყებულ საქარხნო კომპლექტის თავჭრელობის ინიციატივით შექმნილმა ფეხბურთელთა გუნდმა მნიშვნელოვან წარმატებებს მიაღწია, მათ არ ჩამორჩნენ სხვა სამეობათა წარმომადგენლებიც. ლმობიერ სპორტულმა მეუობამ ბაზები მოითხოვა და ახალგაზრდობის შრომით მონაწილეობით, დირექციის დახმარებით დაიწყეს სტადიონის მშენებლობა. სამუშაოთა 85 პროცენტი შესრულდა, მშენებრში ჩადგა ფეხბურთის მოედანი, ვასახელებაში, მცირე სამუშაოები დარჩა მძლეოსნური სექტორების, ტრიბუნის, ფრენბურთისა და კალათბურთის მოედნების მოსაწყობად და... მეუობა შეწყდა.

ვასახელებში რაიადმასკომის განყოფილებებთან ეძებთ მთხოვნელი დრეები შეასხელეს. სტადიონი ადგილად მდებარეობაშია. მაგრამ ხალხს წუხილი გამოუთქვამთ. ნაცვლად ხმენად ნახავთ სხვადასხვა სახის ფრინველებს.

რაცა სტადიონის მშენებლობა დაწყო, ვარაუდობენენ იგი მთმსი ხელის წყვნის, № 3 ღვინის, ლიონოკონსტრუქციის, ხისდამზადებული ფაბრიკის, ცენტრალის, 1-ლ და მე-7 ავტოსატრანსპორტო ცენტრების, მე-16 საშუალო სკოლისა და სხვა მუშობების იმ კოლექტივების ხელით, რომლებსაც ამგვარი ბაზა ან გააჩნდათ, მაგრამ...

გვმსურს ვიცოდეთ ვარაუდობენ თუ არა ზემოთ სათანადო პირობებში და ეს ობიექტი ჩაირთოს ხელმძღვანელობას. ასე რომ არ იყოს, იგი სათანადო დახმარებას ლოზიერებდა ყველა ზემოჩამოთვლილ ორგანიზაციას.

კირიკოს საბჭოს პარკს მოეჯნების ხელმძღვანელობა ხალხს ზრუნვას ითქვს. მათი დახმარებით ბიძაბაზის გამოკეთებისათვის. ყოველთვის მოედანზე კონცერტების გამართვა, ჩვენის აზრით, გაფრთოვდებოდა.

რეკრეის დროს ბაზების ხელმძღვანელები ზრუნავ გამოვეკიდნენ სამაგალითო ჭალების ფიზკულტურის ხელმძღვანელი ორგანიზაციებისადმი, რომ ამინი არაა ვეთან მონაწილეობას არ ღებულობენ ბაზების დატვირთვაში, ხალხებად ზრუნავენ მასობრივ-გამაჯანსაღებელი ღონისძიებებისათვის.

საბჭოთა კავშირის ხალხის III სპარტაკიადისდე მხოლოდ ერთი წელიღა დარჩა და ბაზების აშენების „თვისება“ ყოველდ შეუწყნარებელია. მეუობის გარაქმნის, ბაზების სათანადოდ დატვირთვის, რეკვიზიტულ ფიზკულტურულ მეუობაში, ფართო მასების მიზიდვის გარეშე გაგვიჭირდება ძლიერ სპორტსმენთა ღირად და ნაკრებების გადაძლიერება.

გაზეთ „ლელოს“ პრაგადა:

ი. გაბაშვილი,
ვ. ჭერაია,
ნ. ბაბილინა,
ო. ჯორჯაძეო.

• • •

ხელმოწერაზე: გაზეთები — ახე გამოიყურება სტუდენტთა გაზეთის სტადიონის ტრიბუნის მოპაკეთი კონტურები, მარჯვნივ ჯანიო ჯავიო — ჯაბანური ლეონიების ჭარხნის სტადიონის „ოკუპაციის“ ბაიაღმასკომის დახმარებით მოახდინეს კერძო მობინადრეები.

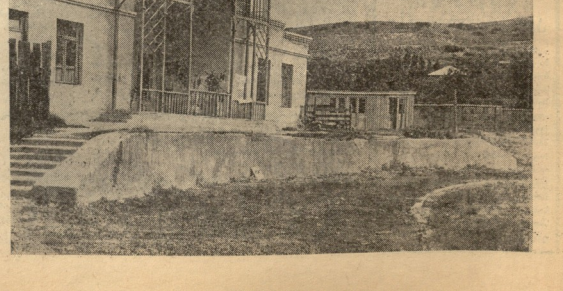

დღეს, 12 საათზე

გვქონდა ინფორმაცია, რომ ზოგიერთ ადგილობრივ ორგანიზაციებში ხელმძღვანელობის ცვლილებასთან დაკავშირებით ზოგიერთ ხელმძღვანელ მუშაკს ხელფასი არ ეძლეოდა. ამ საკითხის გამო ჩვენ მივმართეთ საქართველოს ფინანსთა სამინისტროს. მინისტრის მოადგილემ ამხ. ნ. ბერიძემ გვაცნობა, რომ ეს ფაქტები მართლაც ადგილი ჰქონია. ამ ფაქტების გამოსარკვევად ფინანსთა სამინისტროს მიერ შექმნილი კომისიის მუშაობის შედეგად დადგინდა, რომ ხელფასის დაკავების მიზეზი ის გახლავთ, რომ ზოგიერთ ორგანიზაციაში ხელფასის ფონდის ლიმიტი ამოწურულია. ამ ფაქტების გამო ფინანსთა სამინისტრომ ორგანიზაციებს მკაცრი გაფრთხილება გაუკეთა.

დღეს, 12 საათზე, ვეროვნის თანამშრომლები მოგიწოდებთ დაბარებულნი იყვნენ ფინანსთა სამინისტროში.

მცხეთის წყალსაცავში

მცხეთაში ჩატარდა საქართველოს უძლიერეს ნიჩბოსანთა შეჯიბრება ბიდარკებსა და კანოებში, რომელიც მიზნად ისახავდა საპრიზო კანაშორის პირად პირველობაზე გასაწვრთნელ სპორტსმენთა შერჩევას.

ტურნირში მონაწილეობის მისაღებად ნიჩბოსნების ფედერაციის მიერ დაშვებულ იქნა 41 სპორტსმენი, რომელთაგანაც მხოლოდ რვას ეძლეოდა ქ. ფსკოვში გემგზავრების უფლება. ეს განისაზღვრა მეტად საინტერესოდ ხდილი ლონისძიებით.

სპორტსმენთა წარიმართა ორმოცსაფეხუროსი კანოები 1000 მეტრზე, სადაც მონაწილეობენ საქართველოს პრივილეგიის ჩემპიონები სპორტის ოსტატები ა. ბერიძე, ს. ხამხაძე (წქნეთა) და ჩემპიონები სპორტის ოსტატი ნ. რამაშვილ ა. ბიკოვთან ერთად.

სტარტიდან წინ გაიჭრნენ მცხეთელები, მაგრამ 300 მეტრის შემდეგ რამაზი-ბიკოვის კანოემ თანდათან „ატარა" მაძიდელ და ფინიშზე 13 წამით მაცსწრო მცხეთელებს.

ასევე დაბაზედან მომდინარიობა ორმოსაფეხუროსი ბიდარკებით შეჯიბრების ფინალი იმავე მანძილზე. სტარტიდან დაწინაურდნენ თბილისის ბრიგადა სპორტული კლუბის წევრებნი ნ. ალიბეგაშვილი-თ. ხუციშვილის, ნ. გიგაურიძი-ო. ბერიაშვილის, რომლებსაც „ფავლით" მისდევდა მცხეთელების წყვილი — გ. გიორგიძ. მარეხაშვილ.

ფინიშზე პირველები იყვნენ ნ. ალიბეგაშვილი-თ. ხუციშვილის, რომლებმაც 0,7 წამით მოუსწრეს ლიდერებს — ნ. გიგაურიძეს და ო. ბერიაშვილს.

ერთმანეთს ჩალინა ბიდარკებით (1000 მეტრზე) ფინიშზე პირველი იყო თბილისელთ ნ. ხლებასეული ერთადგილიანი კანოით ქ. ხიშვაგაში უკან ჩამოტოვა ყველა მოსაწილე და დამსახურებულად გაიმარჯვა.

გამარჯვებულთა ნიჩბოსნები რამდენიმე დღის შემდეგ გაემგზავრებიან ქ. ფსკოვში.

გ. ბაბალიაშვილი,
შეჯიბრების მთავარი მსაჯი.

„ჯღვილი" ტაღლობები

საქართველოს პირველობა ავდემიურ ნიჩბოსნობაში, რომ მელიც „თბილისის ზღვაზე" ჩატარდა, ეკუთვნა რბილი და ლწყვი (ოთხადგილიანი გასაღელით შესაკეთ, 2000 მეტრზე). თბილისელებმა (ვ. ლილუაშელ გ. ჭუმბერიძე, ა. თოლუა, ჯ. ჭახტარიძ შესაკეთ ვ. ანდრიანი) ძირითადად ფითიკეთან ორთაბრძოლაში შეძლეს ძნელი გამარჯვების მოპოვება— 6.43,0. ამავე ტიპის ნავებით ჯაბუკი შეჯიბრებაში დიტანციით შემცირებულ იქნა 500 მეტრით. გამარჯვებისათვის კი მხოლოდ ორი — თბილისისა და ქუთაისის ნავები იბრძოდნენ. თბილისელები — თ. ჯოხაძ, ა. ბელოსესაი, ბ. პოლადაები, ტ. ონიოფრიდ (მესაჭე ვ. ჯაპოდანე) ეკუთვნოდნენ ტროფეის ლიბრძნენ და გამარჯვებაც მათ ხვარისთ — 5.37,6.

დამაკმაყოფილებელ შედეგით დამთავრეს ახალგაზრდული გუნდების შეჯიბრებაც ორადგილიანი გასაწვრთნელი (ტესტაჩიან) ნავებით ჯაბუკის ტრასაზე. ფინიშზე ჯაბუკის ნავებმა ერთმანეთს ჩალინა ბიდარკებით (1000 მეტრზე) ფინიშზე პირველი იყო თბილისელთ ნ. ხლებასეული ერთადგილიანი კანოით ქ. ხიშვაგაში უკან ჩამოტოვა ყველა მოსაწილე და დამსახურებულად გაიმარჯვა.

გამარჯვებულთა ნიჩბოსნები რამდენიმე დღის შემდეგ გაემგზავრებიან ქ. ფსკოვში.

გ. ბაბალიაშვილი,
შეჯიბრების მთავარი მსაჯი.

„ჯღვილი" ტაღლობები

საქართველოს პირველობა ავდემიურ ნიჩბოსნობაში, რომელიც „თბილისის ზღვაზე" ჩატარდა, ეკუთვნა რბილი და ლწყვი (ოთხადგილიანი გასაწვრთნელი შესაკეთ, 2000 მეტრზე). თბილისელებმა (ვ. ლილუაშელ გ. ჭუმბერიძე, ა. თოლუა, ჯ. ჭახტარიძ შესაკეთ ვ. ანდრიანი) ძირითადად ფითიკეთან ორთაბრძოლაში შეძლეს ძნელი გამარჯვების მოპოვება— 6.43,0. ამავე ტიპის ნავებით ჯაბუკი შეჯიბრებაში დიტანციით შემცირებულ იქნა 500 მეტრით. გამარჯვებისათვის კი მხოლოდ ორი — თბილისისა და ქუთაისის ნავები იბრძოდნენ. თბილისელები — თ. ჯოხაძ, ა. ბელოსესაი, ბ. პოლადაები, ტ. ონიოფრიდ (მესაჭე ვ. ჯაპოდანე) ეკუთვნოდნენ ტროფეის ლიბრძნენ და გამარჯვებაც მათ ხვარისთ — 5.37,6.

დამაკმაყოფილებელ შედეგით დამთავრეს ახალგაზრდული გუნდების შეჯიბრება

ორშაბათი, 3 ივლისი, 1961 წელი

№ 151 (3 ივლისი)

დიდი ბრძოლა პატარა ადამიანზე

ბათუმი

დამთავრდა ბათუმის ადგილობრივი მეკრებლობის და კომუნალური მრეწველობის მეშვიდე მე-7 სპარტაკიადა. მეკრებლების პროგრამაში იყო ექვსი სახეობა. მონაწილეობას იღებდა 10 ფიზკულტურული კოლექტივი.

ფრენბურთისა და ცურვაში პირველ ადგილზე გამოვიდა გრუზილე ავეჯის ფაბრიკის გუნდი, კალათბურთში, ჩოგბურთსა და სროლაში — მონათვიერეთის ქარხნის კოლექტივი, მძლეოსნობაში გამარჯვებულის პრიზიორი მექანიკური ქარხნის სპორტსმენი, გენდერი. საერთო ქუნდეს ჩათვლით გამარჯვებული მექანიკური ქარხნის სპორტკოლექტივი.

* * *

ბატარეა ბათომის სამომხმარებლო კოოპერაციის და სახელმწიფო ბანკების მე-5 სპარტაკიადა. მძლეოსნობაში, ცურვაში, ჭიდაობაში, ჩოგბურთსა და ტყვიის სროლაში გამარჯვებული გამოვიდა „ბათუმელი მეკრებლის“ გუნდი, ფრენბურთისა და კალათბურთში — „აჭარეთრეკლამის“ გუნდის, მაგიდის ჩოგბურთში გამხნევებული ტარა-შესაფუთი კომბინატის კოლექტივმა.

საერთო გუნდურ ჩათვლაში პირველი იყო „ბათუმკტრესტის“ კოლექტივი.

25 სპორტსმენმა შეასრულა პირველი, მეორე და მესამე თანრიგის ნორმები.

* * *

გამიზანთა შეღიციის მუშაობა აჭარის პირველ სპარტაკიადაზე გიორგიანებულ ფიზკულტურულ კოლექტივებს შორის. პროგრამაში იყო სპორტის 8 სახეობა.

საერთო გუნდურ ჩათვლაში სპარტაკიადის ჩემპიონის საპელი მოიპოვა მეღიციის მუშაობა გაეწიათ ბათუმის კოლექტივებს, მეორეზე გამოვიდა სანტარიფეკის „აჭარის“ კოლექტივი. მესამე ადგილი მუშაობა რეაბილიტაციის საავადმყოფოს კოლექტივი.

შეკრებების მსელელობაში რამდენიმე სპორტსმენმა დაამყარა ახალი სპორტული რეკორდები.

ბათუმის ფიზკულტურული ამბები

* * *

დამთავრდა სახელმწიფო დაზღვევისათვის და პროფკავშირების კოლექტივების მე-5 სპარტაკიადა, რომლის პროგრამაში იყო მძლეოსნობა, ფრენბურთი, ტყვიით სროლა, მაგიდის ჩოგბურთი, ნიჩბოსნობა, ჭიდაობა და შაში.

მძლეოსნობასა და ფრენბურთში გამარჯვება ბათუმის ბინათა საკმლო ალაპარაკოთა ნაწილის კოლექტივმა, დისაფინის კოლექტივი უძლეურად იყო სროლაში და ნიჩბოსნობაში.

მაგიდის ჩოგბურთში, ჭიდაობასა და შაში პირველობა დარჩა საბელმწიფო ბანკის კოლექტივს. საერთო გუნდურ ჩათვლაში სპარტაკიადის ჩემპიონის სახელი მოიპოვა აჭარის საბელმწიფო ბანკმა.

ბ. ბანდარია

„დიდი ბრძოლა პატარა ადამიანზე“ — ასეთი სახელწოდებით გამოიცა ვ. შიშოვის წიგნი, რომელიც მოკავშირის 1961 წლის შემოდგომაზე იუბილეების საუკეთესო ტრადიციებს ეფუძნებოდა. ავტორმა ამ წიგნში მოგვითხრო ქალაქ ბორის მსოფლიო პირველობის პრეტენდენტის ტურნირის შესახებ. როგორც ცნობილია, ამ ტურნირზე ბრწყინვალე გამარჯვებას მიაღწია ქართველმა მოჭადრაკემ ნონა გაფრინდაშვილმა და მსოფლიო ჩემპიონის ტიტულის პრეტენდენტად იუბილეები.

ვიშოვი ახლა, საინტერესო საკითხები რეპორტაჟი შექმნა შესანიშნავი ქართველი მოჭადრაკის შესახებ. წიგნს დართული აქვს ილუსტრაციები „გაფრინდაშვილი“, სადაც მოთხრობილია პრეტენდენტის ჯილდოსა და მისი შემდგომი დაბრუნების შესახებ.

წიგნი, რომელიც გამოიცა რეპორტიორ „ლიტერატურა ბორის თანამეგობრის“, მხატვრული კარგადაა გაფორმებული, ღირსშესანიშნავია ის ფოტოები, რომლებიც ახლავს წიგნს. ესენი ფოტოები ასახავენ ტურნირის მსვლელობის ეპიზოდებს, ტურნირის მონაწილეებს, ბორის ქუჩებს.

„დიდი ბრძოლა პატარა ადამიანზე“ — ასეთი სახელწოდებით გამოიცა ვ. შიშოვის წიგნი, რომელიც მოკავშირის 1961 წლის შემოდგომაზე იუბილეების საუკეთესო ტრადიციებს ეფუძნებოდა. ავტორმა ამ წიგნში მოგვითხრო ქალაქ ბორის მსოფლიო პირველობის პრეტენდენტის ტურნირის შესახებ. როგორც ცნობილია, ამ ტურნირზე ბრწყინვალე გამარჯვებას მიაღწია ქართველმა მოჭადრაკემ ნონა გაფრინდაშვილმა და მსოფლიო ჩემპიონის ტიტულის პრეტენდენტად იუბილეები.

ვიშოვი ახლა, საინტერესო საკითხები რეპორტაჟი შექმნა შესანიშნავი ქართველი მოჭადრაკის შესახებ. წიგნს დართული აქვს ილუსტრაციები „გაფრინდაშვილი“, სადაც მოთხრობილია პრეტენდენტის ჯილდოსა და მისი შემდგომი დაბრუნების შესახებ.

წიგნი, რომელიც გამოიცა რეპორტიორ „ლიტერატურა ბორის თანამეგობრის“, მხატვრული კარგადაა გაფორმებული, ღირსშესანიშნავია ის ფოტოები, რომლებიც ახლავს წიგნს. ესენი ფოტოები ასახავენ ტურნირის მსვლელობის ეპიზოდებს, ტურნირის მონაწილეებს, ბორის ქუჩებს.

ბორის მიწური ჩემპიონატზე

(ფოტოები)

სულ მცირეოდენ უსიამოვნებას ვი მიაღწევდა დასაწყისში, შემდგომში მათთან ბრძოლა უადვილდა ძნელი საქმე იქნებოდა, ამიტომ მათ პირველივე წუთებიდან ნილული ფიცარ თამაშის საღებეში. გუნდის ფურთხერა. ბორჩის სწორედ ასეთი მოთამაშე ჭირდა მიეცემით თავისი მოთამაშეებისათვის დღეგანდელ მატჩში თამაში წარება პირველ წუთს და თავდება მხილით ოთხმოცდამეათე წამისოფელ, თამაშეთ მთელი თქვენი შესაძლებლობები და... სინდისით.

ბაზაზელებმა მარილა ქეთილისწისიერად ჩაატარეს თამაში. მათი დაცვა იღებდნენ შეთანხმებით მოქმედებდა, ხოლო თავდასხმაც ტიპი გარანტიმ მოსცა. გარისმა ბრწყინვალედ თქვა ეს ფრენბურთელი და თუ რომელიმე მოქმედში ნილულა დაცდა უპირატესობას ალწევდა მოწინააღმდეგე ფორვარდისთან ბრძოლები, გარისმა გამჭრიახებული იწვეთა შეტევის თავის ფლანგზე. ჩილეული ამცდენელ ეკუნებ სასწრაფოდ გაეგზავნა ბურთი „დამჩაქეთ ეკსპედიციაო“ და წინასწორობა ბრაზილიელებს თავდასხმის ხაზში წაჩსვა ადგილი იყო.

ბრაზილიელები კარგი სტატეკვები აღმოჩნდნენ. მათ სწორად გათვალეს, რომ გარინჩა, ვიცა, ამაოდ ცდილობდა ზედ ყოველთვის შეძლებენენ შიშის ქვეშ ყოლოდან მოწინააღმდეგის დაცვა და შეღვეთ სათვისე მიეღწიათ. თუ მათთან საბრძოლველად ჩილეულს დაჭრილობდა ისსიათის უკან დაწვა ღიდი შიშინვე გადიოდა წინ და მოხელეობას ღებულობდნენ უპირველად სავირთხეში ისეროცენში. მათ ისე შეძლეს თამაშის წარმართვა, რომ თავისუფლად ამოქმედეს დიდი რაგირე შეიმინარიზე, ისე შეტევის დასაწყისში.

პირველი ორი პერთი გაიტანა გარინჩამ და ამან ფაქტიურად გადწყვიტა მატჩის ბედი. ბრაზილიელებმა გამოარკვეს ანგარიშით 4:2 და გაუღიწეს ფინალში.

მართალია, ჩილეულმა წააგეს მატჩი, მაგრამ მათ გამოამჟღავნეს ყველა ის ამცდი (და საჩუქარიც), რომელსაც მათე ამერიკელები გეღშემატკივრები. მაყურებლებმა სიამოვნებით ჩაიხარეს ბატრეს მატჩი მეორე ადგილისათვის და დაამარცხეს კოლეც თავიანთ მოწინააღმდეგეც — ეკვადორელთა გუნდი — 0:1.

ამ დრომდეთვის მე უკვე ვნახე მსოფლიო ჩემპიონატის ყველაზე ძლიერეულთან მატჩები, გამომაშვის ნათქვამი, რა თქმა უნდა, ეს იყო ნამდვილად დიდი ფეხბურთი. შესანიშნავი ფეხბურთის, მაგრამ გამოკეტილები, მაგრამ ფიზიკურად ძალიან ეფექტური. ეგრეა კოლეკტიური ფიზიკური ვარჯიშის ნაყოფი. თავი ვერ დაეგნებთ მაყურებელთა სიმერკულ, უხეშობას, ზოგიერთი გუნდის აშკარა სისუსტეს, ე. წ. ფიზიკატებს შორისაც არ იყო ყველაფერი წესრიგში. ყველი მაგალითად, ესპანელთა გუნდი. აქ თავმოყრილია უმაღლესი კლასის „ეთნ სკლუბების“ მთელი პლეადა, მხილონ მათი ნამთვალიც საკმარისია ნათქმის სიღლეკრატიული: დე სტეფანო, დენ სილ, სერატინი, პუშკაში, პეტრი, სანტამარია და სხვანი. და ან ამ გუნდმა სორცხელისაკმაზი დატოვა ჩილი. ესპანელებმაც ძალიან ცუდად ითამაშეს, რომ თავიანთი ჯეკუნები ბოლო ადგილ დაიკავეს და ჩამორჩნენ მექსიკის საკმაოდ სუსტ გუნდსაც კი. მაგრამ ერთი რამ მაინც ეხსენებათ მათ ნამდვილად მწვრთნელის ე. ეროსის უთქვამ ბაზაზელებზე: „ეს უსაფუძვლო ეშხპრინტერები, რომელიც მხილოდ მათი ბოლო ფიზიკური პოტენციალი აქვთ“.

არ დამეთანხმება ეროპეთის ესპანელი კორესპონდენტი იქნება: თუ დაკვირვებას ეს დაკვირვებით ეთითი ერთისაკენ მიიქცია. კორესპონდენტი სწორი აღმოჩნდა. ერთიან ნამდვილ ქაოსი შეიტანა თავის გუნდში, ეერთერთ ვერ ბოძა თავი შესაფერებლად და 3 მატჩი 21 ფეხბურთელ ათამაშა (?!). მხოლოდ პეშაშმა და პერტიმ მოიკეს მონაწილეთა ყველა მატჩი, ხოლო დანარჩენები მათ გარშემო კალეიდოსკოპი სისწრაფით იცვლებოდნენ, რის გამოც გუნდს არც შეთამაშება ესწავლა და არც ურთიერთგება. მაშინაც, როცა ესასწაული ხდებოდა ეერა კეთილ ფიზიკურ გეგმეთ, ფეხბურთელებმა არ გამოაშარეს.

(გაგრძელება იქნება)

ვაჟკაცობა: ესპანელი ნაკრების ფეხბურთელება ე. გინია-დელ-ბარას ჭეშმარიტი ვაჟკაცობა — სანტამარია, და სტეფანო, ვერბაში.

რედაქტორი ი. უგულავა.

თბილისის საბავშვო საქონის
ბანკი
საპროკურორიალო შეხვედრა
წყალგურთში
10 ივლისი
სსრ ბაბშირი (ნაკრება)-
უნაჩეთი (ნაკრება)
11 ივლისი
თბილისი (ნაკრება)-
უნაჩეთი (ნაკრება)

საოჯახის სასახლე
5 ივლისი
ხელოვნური
(7:7)
საერთაშორისო ამხანაგური
შეხვედრა
„ბათუმელი“ (თბილისი) —
„ხუდჟანთა ნაპრალი (ოზურგეთი).
ქალები და კაცები
დასაწყისი 19 ს. 30 წ.

28 ივნისის სახ. სპორტკლუბის აუზებზე, რომ დაიწყო მიღება სახ. შეიდი და უფროსი ასაკის მწვრთნელთა გამაუმჯობესებელ კურსებზე. მსურველ წარმოების სპორტკლუბების შესახებ ს. № 1. ტელ. 4-01-69.

დღეს, 4 ივლისს, თბილისის სპორტკლუბების სახელობის შეჯიბრი (ჩართული ჭ. № 6) შეიკრიბა შაბადრეზის საპრიზიო სპორტის მოედანზე.
კლენები
დასაწყისი საღამის 7 საათზე.

გაზეთი გამოდის საშინაოთათვის, თოშინაათათვის, ხელოშაბათათვის, შაბათობით და კვირაობით. რედაქციის მისამართი: თბილისი, ელისაბედის ფიცრები № 12. დეპარტამენტის — ორშაბათი, ხელი“. ტელეფონები: რედაქციის — 3-35-92, პასუხისმგებელი მდივნისა და განყოფილებების — 3-35-09, გამოშვების — 4-01-66.

საქართველოს კპ ცენტრალური კომიტეტის პოლიგრაფიული კომბინატის „კომუნისტის“ ბათუმის ღვინის № 14.

შეკვ 04056

სპორტული...

მუსიკის წყალქვეშა მოყვარულები

ინჟინერი სპორტსმენი შეიტყვე ლ. ვესტი დიდხანს განარკვეული გამოდიოდა წყალქვეშა თეატრში. გამართულ შეჯიბრებებში, მაგრამ წარმატების მიუხედავად ვერაფერ ვე გამოეცნობა მეთეატრე თვითონ არ გამხმა თავისი ტიტები. „პრაქტიკულობაში დაეხარეთ ბის შედეგად, — განაცხადა მან, — მე შევძელი დაეფიქრა, რომ თეატრს ძალიან ეჭირვი მსმენელი, განსაკუთრებით ხანაში, და მეც ვიწყე შეჯიბრებებზე თან მიმეწერა პიროტექნიკა და წარმოვეკეთებინა საოპერეტო რაციონებები. ეს წარმატებას საოცრებიც აღმოჩნდა.

ამ ექსპერიმენტის შემდეგ შეიტყვეთ ინჟინერმა საზოგადოებამ მიიღო სპეციალური გადაწყვეტილება: „მოყვარეები შეჯიბრების დროს აქრანული რადიომიღებებისა და მუსიკალური ინსტრუმენტების გამოყენება“.