არ განიცადონ ჩვენმა შვილებმა

ჩვენ, ძველი თაობის წარმომადგენლებს, რომლებსაც პირველი და მეორე მსოფლიო ომის საშინელება გვაქვს განცდილი, ადარ გვსურს თვალ გავუსწორით მესამე მსოფლიო ომს.

კაცობრიობის უდიდეს მანკიერებაზე მიზანდა დაისახეთ მსოფლიოს ცეცხლის ალში გახვევა და იმ დღეს, როცა მოსკოვის „კრემლის ვერცხლის სასახლეში ჩვენი პლატეტის ყველა კუთხის წარგზავნილებმა ხელი ხელს ჩამჭიდეს ომის გზის გადასალობად, ამერიკელმა რეაქციონერებმა ატომური იარაღის გამოცდა განაბორიელეს.

რეაქციის მავნებელ ძალებს ავიწყდებათ, რომ მშვიდობის მომხრეთა ხმას უფრო დიდი ძალა აქვს, ვიდრე ყველაზე დიდი სიმძლავრის ტორპედო ბომბს.

ჩვენ არ გვსურს ჩვენმა შვილებმა და შვილშვილებმაც განიცადონ ის საშინელება, რაც ჩვენ ვნახეთ.

მათ მეგობრობა ესაჭიროებათ სხვა ხალხებთან და დიე „მტრებს“ მხიარულ სარტელ მოეგებეს ხელადენენ,

ბ. ჩიკვაიძე,
სარტის დამსახურებული ოსტატი.

სურათზე: კრემლის ვერცხლისათა სასახლე. საუოველთაო განიარაღებისა და მშვიდობის კონგრესი. უფენ კოტონი ხსნის კონგრესს.
ფოტო ვ. სუვანტანოვისა.

პროლეტარებო ყველა ქვეყნისა, შეერთდით!

დელო

Орган Союза спортивных обществ и организаций Грузинской ССР и Грузинского республиканского совета профсоюзов

12
ივლისი

ხუთშაბათი, 1962 წ.
№ 136 (1985)
გამოდის 30-ის წელს.
ფასი 3 კაპ.

ხალხთა დიდი ფორუმი

კრემლის ვერცხლათა სასახლეში სპეციალიზირებული განიარაღების და მშვიდობის მსოფლიო კონგრესის სხდომაზე, რომელსაც განის პარლამენტის წევრი კვაკო ბოატენგი თავმჯდომარეობდა, დელეგატებს სამშობლო დედაქალაქის მშრომელთა სახელით მიესალმა მოსკოვის მშრომელთა დეპუტატების საბჭოს აღმასკომის თავმჯდომარე ნ. ა. დიგაი. დღის სხდომაზე გამოვიდნენ ავრეთვე ბრაზილიელი მწერალი ალვარო ლინსი, პროფესორი სტანისლავ კულინსკი (პოლონეთი), ეუნის წარმომადგენელი, მაკაის უნივერსიტეტის რექტორი დ-რ ხვან მარინელიო, გერმანიის მეცნიერებათა აკადემიის პრეზიდენტი ვერნერ ჰარტკე, ლაოსის ხალხის წარმომადგენელი ტაო დეში, ცნობილი ჩილელი პოეტი, „ხალხთა შორის მშვიდობისა და მეგობრობის განმტკიცებისათვის“ საერთაშორისო ლენინური პრემიის ლაურეატი პაბლო ნერუდა.

სპეციალური ბელეტენის სხდომაზე სიტყვა წარმოთქვა სსრ კავშირის მინისტრთა საბჭოს თავმჯდომარემ ნ. ს. ხრუშჩოვმა.

მან აღნიშნა, რომ ამ ისტორიულ დარბაზში ერთად შეკრებილან ხალხთა ის წარმომადგენლები, რომელთა ქვეყნებიც ომის ცეცხლში გამოვლეს. ამ ქვეყნების ხალხებმა ბევრი იციან ომის საშინელებათა შესახებ. ამიტომ ისინი ყველაზე უკეთ ხედავენ, რომ ომის თავიდან აცილება შეიძლება და აუცილებელია.

ნ. ს. ხრუშჩოვმა ხაზი გაუსვა იმ გარემოებას, რომ ამ კონგრესზე მოწვეულნი არიან სხვადასხვა პოლიტიკური შეხედულებისა და რელიგიის მოთხრობილი ადამიანები, რომლებსაც საერთო აზრის გამოსახატავად მოუწიათ თავი — არ დაუშვან ომი დედამიწაზე. მშვიდობა, თავისუფლება ხალხებს,

დაე, ხალხები ერთმანეთს ებრძოდნენ მხოლოდ სარტულ მოედნებზე.

ო. კოკაია,
სარტის დამსახურებული ოსტატი.

ჩვენთან ერთად ... ყო

ტაშკენტში გრძელდება კალათბურთელ ქალთა საკავშირო ჩემპიონატის მატჩები. მოეგებენ მეოთხე ღღის შეჯვედრათა შედეგები: „ნაბერიანკა“ (ნოვოსიბირსკი) — „ენერგია“ (ულანიოვი) — 63:50, „ტექსტილშჩიკა“ (ტაშკენტი) — „ბურევესტნიკი“ (რისანოვი) — 60:48.

თბილისის „პოლიტექნიკი“ ამ ღღეს თამაშობდა მოსკოვის „ღინამოსთან“. როგორც ცნობილია, ღეღლაქალის კალათბურთელებმა წარჩატებულად დაიწყეს შეჯვედრები ტაშკენტის ჯგუფში. მათ ზედიზედ სამ მატჩი წაიგეს. მოსკოველმა სპორტსმენებმა ამჯერად ძლიერი ჩატარეს შეხვედრა. პირველი ტაიმი მათ მოუგეს ბაღილეც სპარტსმენებს 10 ქულით — 29:19. ღანამილთა უპირატესობით აღინიშნა შეჯვედრის მეორე ნახევარიც. მოსკოველმა კალათბურთელებმა მოიპოვეს პირველი გამარჯვება — 56:39.

მშვიდობა, თავისუფლება მსოფლიოს ხალხებს!

ქართველ კალათბურთელებს ხვედრებათ გუშინ წილად მოვლენოდათ ევროპის თასი ევნეგვში, რომელიც საუოველთაო გაიმარჯვებისათვის ბრძოლის ადგილს წარმოადგენს.

ჩვენ შესაძლებლად გვქონდა გაცნობოდით ახლო ამ ქვეყნის მცხოვრებლებს, ხალხს, რომელსაც არ განუცდია მსოფლიო ომების დანგრევა ძალა და ამის მიუხედავად თვითეული მშრომელი ადამიანის ფიქრი ხვალინდელი ღღის სახელოდებით ქვეყნა მოთენილ.

მათ არ სურთ ომი და მათი წარმომადგენლები ღღეს ამასვე ამბობენ მოსკოვის კრემლის ურალამაია სასახლეში გახსნილ საუოველთაო განიარაღების და მშვიდობის მსოფლიო კონგრესზე.

მშვიდობის ფორუმზე შეკრებილთა ზეჯერ უკან სხვადასხვა ფერის, პოლიტიკური შეხედულებისა და რელიგიის მიღიონობით ადამიანი ღგას, რომელსაც საერთო აზრის გამოსახატავად მოუწიათ თავი — არ დაუშვან ომი დედამიწაზე. მშვიდობა, თავისუფლება ხალხებს,

ᲒᲠᲣᲜᲕᲘᲡ ᲡᲐᲒᲐᲜᲘ ᲗᲐᲕᲨᲔᲡᲐᲤᲐᲠᲘ ᲐᲠ ᲣᲜᲓᲐ ᲘᲧᲝᲡ

მშვიდობის ფორუმზე სიტყვით გამოცულა ჩვენი თანამოქალაქე შოთაძე, ნ. ს. ხრუშჩოვმა მიმართა სპეციალისტთა საზოგადოებრივი მეცნიერებისა და მწარმოების დარგში მომუშავე ათიათასეულ დელეგატებს სოციალისტიკის, ყველა დემოკრატიის მებრძოლთა ამხანაგობის მოწვეულებისათვის, რისთვისაც საქართველო ატომური იარაღის აკრძალვისა და საყოველთაო განიარაღების მოთხოვნა.

რეკვიემ საზეიმოთაო მეცნიერება და ინჟინერმა, საბჭოთა მანქანების გამოგონებითა და სრულიდაც ახალი ტიპის ავტომატების შემქმნელმა ალექსეი ივანეს ძე ანტონოვმა.

ჩვენ, საბჭოთა ინჟინრებს არ გვსურს ხალხის ბატონყოფილი დოვლათისა და კეთილდღეობის შემქმნელი მანქანების დამანგრეველ მანქანებად გადაკეთება, არ გვსურს ჩვენი ცხოვრების ცვალებადი — ჩვენი შვილება თავშვაობრების ძებნის ფიქრით ივეწყნენ შეცარიალნი; მათი საბრძანეთ საბაშვო ბაღი, სკოლა და საორტელი მოედანი უნდა იყოს.

ო. ანანიაშვილი,
საკონტრუქტორო ბიუროს უფროსი, „განიარაღის“ ორდენოსის სტალინის პრემიის ლაურეატი.

ᲣᲘᲐᲠᲐᲚᲝ ᲛᲡᲝᲤᲚᲘᲝ ᲓᲘᲓᲘ ᲡᲘᲙᲔᲗᲔᲐ ᲛᲗᲔᲚᲘ ᲙᲐᲪᲝᲑᲠᲘᲝᲑᲘᲡᲐᲗᲕᲘᲡ!

საზღვაო ოთხკუთხედში

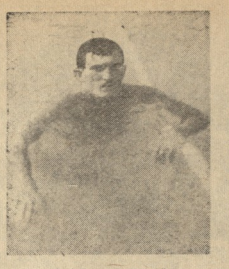

დოსაფინის საქართველოს რესპუბლიკური კომიტეტისა ხოსტორი საქართველოს პირველობა სანდაოში ჩატარდა. ბრძოლებში მონაწილეობდნენ ქ. ზუგდიდის, ქ. ფოთის, ქ. ქობულეთის, ქ. ბათუმის, ქ. ქუთაისის, ქ. ზესტაფონის, ქ. ჭიათურის, ქ. ტყიბულის, ქ. ცხაკაიას, ქ. ონის, ქ. ამბროლაურის, ქ. ახალციხის, ქ. ახალქალაქის, ქ. ბორჯომ

ფიფა

გამოადიოდა ცხრაჯერ ერთხელ შაბათობით 12 ივლისიდან

1 ქვეკლუბი

ვირუსები

	ო.	მ.	ფ.	ს.	ქ.	ქ.
ცხაა	11					
„დინამო“ (კიევი)	10	6	4	0	22—10	16
„ზენიტი“ (ლენინგრადი)	11	5	4	2	20—7	14
„შახტიორი“ (დონეცკი)	10	6	2	2	17—11	14
„მოლდოვა“ (კიშინიოვი)	11	3	4	4	13—10	10
„არარატი“ (ერევანი)	10	2	5	3	8—8	9
„ლოკომოტივი“ (მოსკოვი)	10	3	3	4	12—13	9
სკა (როსტოვი)	10	2	4	4	12—15	8
„სპარტაკი“ (ტრუსავი)	10	2	2	6	9—23	6
„ტორპედო“ (ქალინინი)	9	1	3	5	5—23	5
„დინამო“ (რიგა)	10	2	0	8	8—16	4

კომენტარი. აქ შედგა მეორე წრის მატჩი სსრ კავშირის ჩემპიონობაზე ფეხბურთში „ა“ კლასის I ქვეკლუბის გუნდებს შორის. კიშინიოვის „მოლდოვამ“ თავის მინდორზე მიიღო ცხაა (მოსკოვი).

მატჩი დამთავრდა მოსკოველთა გამარჯვებით — 1:0.

სსრ კავშირის თასზე

10 ივლისს გაიმართა მერვედფინალური მატჩები სსრ კავშირის თასზე ფეხბურთში.

განსულილი ტური აღინიშნა კიდევ ერთი დიდი სიურპრიზით, რომლის ცნობილება „დინამო“. ერთობამდელებმა, რომელიც ცნობილია, ალბე, შეთქვეს მეტედფინალში დაამარცხეს თავიანთივე რესპუბლიკის გუნდი — ბაქოს „ნეფტჩიაი“ — (2:1). ამის შემდეგ მათ საკუთარ მინდორზე მიიღეს სსრ კავშირის ჩემპიონი — კიევის „დინამო“. ამპერმაჭანელმა ფეხბურთელებმა სანეტიანო თამაშეს და დაამარცხეს მოწინააღმდეგე ანგარიშით 2:1.

თასის მფლობელი — დონეცკის „შახტიორი“ თამაშობდა ხარკოვში ადგილობრივი „აკადემიის“ წინააღმდეგ. დამპატიჟებელმა შეძლეც გამარჯვება ფარის „შახტიორის“ — 1:0.

ორი გრძანიანი ანგარიშით იქნა დაქსრულებული განულილ ტურში — 5:0. როსტოვის ბრძოლით ტკეპნილ გზაზეის წინა ნოემრში შეცდომით იყო აღნიშნული მისი წაგება ვორონეჟის „ტრუდოვიკ“-თან დამარცხა მინსკის „ბელარუსი“, ხოლო ერევნის „სპარტაკმა“ — კუიბიშევის „კრ. სოვეტოვი“.

რიგის „დინამომ“ და ტაგანროგის „ტორპედომ“ შეხვედრა მოიგეს რიგელებმა — 4:0, ხოლო მოსკოვის „დინამომ“ მოეგო ოდესის არჩიელთა გუნდს — 3:0.

ბაქოსათვის შეხვედრები ჩატარდება 5 და 6 აგვისტის. თა-

სის ფეხბურთის თანამად ნაწეგარფინალების ჩატარების ადგილი უნდა განსაზღვრის სსრ კავშირის ფეხბურთის ფედერაციამ მოსწორე გუნდებთან შეთანხმების.

ფინალი შედგება მოსკოვში 11 აგვისტის.

• • •

ᲛᲝᲡᲙᲝᲕᲝ. (ტელეფონით. ჩვენი სპეც. კორ.). 11 ივლისს ვ. ა. ლენინის სახელობის ცენტრალურ სტადიონზე შედგა მერვედფინალის მატჩი თასზე. ერთმანეთს შეხვდნენ ქვეკლ მეტოქეები: „ტორპედო“ (მოსკოვი)-„დინამო“ (ბაქოლი).

თბილისელი ფეხბურთელთა ბაქოელებს ახლა მოსკოვში დიდი გულისდებით ელოდნენ. განსაკუთრებით საინტერესო იყო მათი გუნდის შეხვედრა თასზე, რომელიც მერვედფინალის ცენტრალურ მოედანს წარმოადგენდა.

მატჩი ბაქოს დამპატიჟ გამოადგა. უკვე 10-15 წუთზე ბაქოსა საკუთარი მინდვრებისთვის ნიშნავდა, მაგრამ ტორპედოელთა მეკარემ გლუხოვმა შეძლო ამ ხელსაყრელი მომენტის გამოყენება. ჩქარი ბაქოს ნეიტრალურ ზონაში ნელ-ნელა მიიწევდა, ხოლო ტორპედოელები ჩქარა ნელ-ნელა მიიწევდნენ. ბაქოელთა ნელ-ნელა მიიწევდნენ. ბაქოელთა ნელ-ნელა მიიწევდნენ. ბაქოელთ

გვეკითხებიან, ვუპასუხებთ

თბილისის I საშუალო სკოლის მოსწავლეს ვ. კონტრაქტორს აინტერესებს რა სახეობები შედის მძლეოსნურ ათეულში, როგორ ხდება ქულათა ჩათვლა და რა გარჩევა ხორციელდება.

მძლეოსნური ათეულის პროგრამაში შედის (თანმიმდევრობით) რბენა 100 მ, სიგრძეზე ხტომა, ბირთვის ჭერა, სიმაღლეზე ხტომა, 400 მ რბენა, 110 მ თარეხებიანი, ბაირის ტყორცნა, ჯოყით ხტომა, შუბის ტყორცნა და 1500 მ რბენა. ქულათა ჩათვლა ხდება სპეციალური ცხრილის მიხედვით. ამ ცხრილით პარტსმენის მიერ ცალკეულ სახეობაში ნაჩვენებ ამა თუ იმ შედეგს შეესაბამება ქულათა განსაზღვრული რაოდენობა, რომლებიც ცალკეულ სახეობათა შედეგს ჯამდება. თუ მაგალითად, პარტსმენმა 100 მ გაირბინა 10,8-ში, იგი მიიღებს 990 ქულას, დავუშვათ, შემდეგ ეგივე პარტსმენი სიგრძეზე გადახტა 7.35 მ-ზე, ამისათვის იგი მიიღებს 906 ქულას, შემდეგ, პროგრამის მესამე სახეობაში, ბირთვის ჭერაში მან ვერა დაუშვათ, 15.82 მ, ამისათვის პარტსმენს მიეცემა 976 ქულა. ე. წ. პარტსმენის ათეულში III თანრიგის მოპოვებისათვის უნდა მოაგროვოს 3.800 ქულა, II თანრიგისათვის — 4.800 ქულა, I თანრიგისათვის — 5.600 ქულა და ისტატობისათვის — 6.800 ქულა.

რედაქტორი ი. უგულავა.

14 ივლისი

საერთაშორისო მატჩი თავისუფალ ჭიდაობაში რუმინეთი—საქართველო

დასაწყისი 20 საათზე.

სტუდენტთა III თავისებური ოლიმპიადა!

ფიზკულტურელი დღეები

კალათბურთი — 21-28 ივლისს—კიროვის სახელობის პარკის სპორტული მოედანები.

კრივი — 25-28 ივლისს — თბილისის ცირკი.

კლასიკური ჭიდაობა — 21-24 ივლისს—ვ. ი. ლენინის სახელობის სპორტული დარბაზი.

თავისუფალი ჭიდაობა — 25-28 ივლისს—ვ. ი. ლენინის სახელობის სპორტული დარბაზი.

სამბო — 25-28 ივლისს — გორის ცირკი.

ფრენბურთი — 21-28 ივლისს—„განთიადის" სპორტული მოედნები.

სპორტული ცანვაროსანი — 25-29 ივლისს—თბილისის განათლების განყოფილების სპორტსპოლისა და თბილისის სპორტკავშირის დარბაზები.

მსატვრული ცანვაროსანი — 25-29 ივლისს — პოლიტექნიკური ინსტიტუტის დარბაზი.

მძლეოსნობა — 23-27 ივლისს—„ბურევესტნიკის" სტადიონი.

ცურვა — 23-27 ივლისს—ფიზკულტურელის პარკის აუზი.

წყალში ხტომა — 25-28 ივლისს—ფიზკულტურელის პარკის აუზი.

ხელბურთი — 21-28 ივლისს—„დინამოს" ჩოგბურთის კორტები და სპორტის სასახლე.

ჩოგბურთი — 17-29 ივლისს — „დინამოსა" და ქალაქის სპორტკავშირის კორტები.

ძალოსნობა — 25-29 ივლისს—„დინამოს" სპორტული დარბაზი.

ფარიკაობა — 17-29 ივლისს—ფიზკულტურის ინსტიტუტის დარბაზი.

ამ საკავშირო კომკავშირული შეჯიბრებაში მონაწილეობას 6500-მდე მაღალთანრიგოსანი სპორტსმენი, აგრეთვე მსოფლიოს, საბჭოთა კავშირის რეკორდსმენები და ჩემპიონები.

საბაიდარო ნიჩბოსნობა და კანოე — 25-29 ივლისს—თბილისის ზღვა.

ფეხბურთი — 22, 24, 26, 28 ივლისს—„ბურევესტნიკისა" და სკა-ს სტადიონები.

შეჯიბრება დაიწყება 10 ს. 17 ს.

გაზეთ გამოდის სამშაბათობით, ოთხშაბათობით, ხუთშაბათობით, შაბათობით და კვირაობით. რედაქციის მისამართი: თბილისი, ელბაქიძის დალმართი № 12. დეპეშებისათვის—თბილისი, „დილით". ტელეფონები: რედაქტორის — 3-35-52, პასუხისმგებელი მდივნისა და განყოფილებების — 3-35-09, გამომშვების — 3-01-66.

საქართველოს კპ ცენტრალური კომიტეტის პოლიგრაფიული კომბინატი „კომუნისტის", თბილისი, ლენინის ქ. № 14.

ფე 05796