ეროვნული ბიბლიოთეკა

★

საქართველოს მძლეოსანთა შეჯიბრებაზე ქილთა შორის 100 მ რბენაში რესპუბლიკის ჩემპიონობა პირველად მოიპოვა ნ. ნიზაძემ („კოლმეურნე"), თავი ასახელა, აგრეთვე მისმა თანაგუნდელმა კ. გორძემაშვილმა, რომელმაც შუბის ტყორცნაში ანგარიშ ისტატის შედეგი. კარგ ფორმაშია ა. ზარიძე („დინამო"). იგი პირველი იყო 20 კმ სპორტულ სიარულში. ს.ჩარაია (მაჩუხოდან) წყორცნ ის სპორტსმენებია აღსანიშნავი.

შეკიბრების - ანგარიში იხ. მე-3 გვერდზე.

★

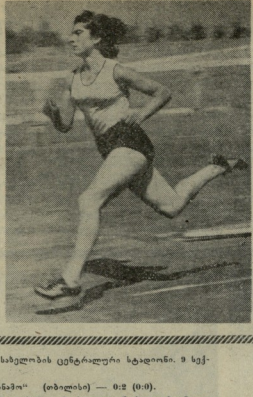

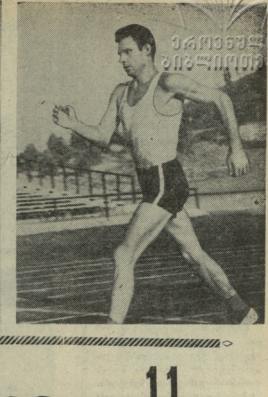

მოსკოვი. ვ. ი. ლენინის სახელობის ცენტრალური სტადიონი. 9 სექტემბერი.

„სპარტაკი" (მოსკოვი)-„დინამო" (თბილისი) — 0:2 (0:0).

„დინამო"—კოკორაკი; ბ. სიჭინავა, ხურცილავა, ჩიხლელი; ზვიადაძე, ივანოვი; დათუნაშვილი (მელაშვილი), გ. სიჭინავა, კილაძე, ბარქაია, მესხი.

„სპარტაკი" — ფროლოვი; ლოგოფეტი, მასლოვსკი, კრუტკოვი; დიკაროვი, ნეტო; ილინი, ფაზლი, სედოვი (პრუსაინი), პეტროვი, ჩუსოვნოვი.

მსაჯი — ე. ოდინცოვი (ლენინგრადი).

✦

ამ ოსკოვის „სპარტაკის" და თბილისის „დინამოს" ფეხბურთელთა გენდების შეხვედრა იმ ტიტანების მატჩს ეკუთვნის, რომელსაც მოეთმენილად მოელან გულშემატკივრები, ოფიც ფეხბურთელები და სპეციალისტები. 1936 წლიდან მოყოლებული, ეს გენდები ერთმანეთს მეუღნი სპორტული მეტოქეები არიან და ერთად სწევენ ეს „სპარტო ტერიას", რომელსაც სამპლენი ფეხბურთის პრესტიჟი ჰქვია.

ამიტომ ადვილ გასაგებია „ს ინტერესი და ორიოდეც, რაც ჭეშ ვით მეტოქეების ძალებ გამოჩენა. ვ. ი. ლენინის სახელობის ცენტრალური სტადიონის ტრიბუნები მიმდინარე სეზონში პირველად გაივსო (მატჩს ესწრებოდნა მაყურებელთა საერკოფილო რაოდენობა — 95 ათასი კაცი) და ეუნდა ითქვას, რომ ფეხბურთის მოყვარულთა მოლოდინი სავსებით გამართლდა. მათ ნახეს ლამაზი, ტექნიური თამაში, აღსავსე გონებამახვილური კომბინაციებთა და მოვიხეშებით. და ის, რომ თბილისის „დინამოს" მოიცო შეხვედრა მაყურებლებმა მიიღეს როგორც კანონზომიერი ამბავი, ბრძოლის ლოგიკური შედეგ. იგივ ცია, რომლითაც გაიკლეს ჩვენი გენდი მოეხვდნენ, სწორედ ამ ფაქტს გულრწყილ გამოხატეს იყო.

თამამნის დაწყებამდე კი... მოწილაშმდეგეთა შესვნი თანაბრდ ფასდებოდა. „სპარტაკმა" უკანასკნელი მატჩები დიდი აღმავლობით ჩაბარა. სომეთი დაიცვა, მოქნილი ნახევარდაცვა და ტექნიური თავდასხმის წყალობით გენდი და მაგრებებად მოიწვევდ წონ — სტრნროლობა ცხრილის უმაღლესი ხუფხურისაკენ. „დინამოს" თამაშმა მოსკოველთათვის „სიიდუმლოებით" იყო მოცული. აქ იცოდნენ და შემდეგ უკვე შეიტყვეს, რომ გორე მატჩის მსვლელობამ ცხადყო, თბილისელთა გეგმა უფრო რეალური გამოდგა.

შეხვედრის სადებიტო ნაწილ ყოველგვარი სიმეჯვილე გარეშე დამთავრდა. გენდებმა მოსინჯეს ერთმანეთის ძალები და შესაძლებლობანი. „სპარტაკის" თავდასხმ დისხან თუ ნაერთვებით შეტევაში ნტო (მას ერთი წყმთაც არ მოეცილება თვალი მარჭვნიასთვის), მაგრამ ისიც წარმატებულად.

მართალია, მატჩის პირველი ნახევარი უშედეგოდ დამთავრდა, მაგრამ მან გარკვეული მორალური უპირატესობა მოიტანა „დინამოს", სპარტაკელებსა რწმენა დაკარგეს

მეორე ნახევარი დაიწყო მოსკოველთა ძლევარ იერიშებით, ხანდა, რომ გენდი უყანასკნელ ძალებს იკრებდა წარმატების მნიშვნელოვან. მაგრამ აქაც გამბორებდა პირველი ტაიმის ამბავი. სპარტაკელებმა ვერ გასტეხეს ჩვენი დაცვის სპარიალი სელი. იგი მოიქცნ, რომელსაც სცვლიდნენ მხრებიც კ ირიჩი და ზაიწევი ხელი — ასეთ დაცვაში გასული შეყრქნელთაო.

ახლა უკვე სტეპი თბილისელთა თავდასხმებებს ეძლეოდა და ან, მათც ჩაორეს ტემპი. მესხი სწრაფად გადის მარცხნიდან და აწოდებს ბეჭის ცენტრში. აქ ბარქაიას ფეხებში ჭეაროვნა ნტო და ბერეთ პირით ხასს იქით გადადის, ერთი წუთი და იანძინე. ოწუხს ლაბ რეიტს მიეფინა "შეაგელად, ატყეებს რამდენსამე მცელს, მაგრამ უკანასკნელ მომენტში მეკარე ფრთხილად ეგერიებს ბურთს.

თბილისელთა შეტევები სულ უფრო მწვავე ხასიათს იღებს. სტადიონი გრძნობს, რომ სულ მალე გაიხსნება კარები. 22-ე წუთზე დაოუნაშვილი ძლიერად ტრტყმს კარში. ორი წუთის შემდეგ კ ფრთოლეი გ. სიჭინავას. უძლეურეს დარტყმას (დაახლოებით 30 მეტრიდან) ეგერიებს. იერიშებში მონაწილეობენ ერთგულად სიჭინავა, ჩიხლელი, ზვიადაძეც. „დინამოს" მაჭანა მთელი თავისი ძალით ამოჭმეხდა.

ეს მოხდა 27-ე წუთზე. ბეჭაკლიტელმა ზუსტად გაიგვანა გარეგვეზე მესხ, რომელსაც უკვე სამი მცველ ეფიქსნა. თბილისელთა მარცხენა ფრთაზრები უფლისა სწრაფად გაეცა მარცხენა ფლანგზე, და ჩაიწერა ბერით ცენტრში. აქ, როგორც ყოველთვის, ბერის ხელსაყრელ პოზიციაში დაიჭირა სიზუსტით გაგზავნა ბურთი კარში — 1:0. ბევრს ეგონა, რომ „დინამო" დამეჯერებით გატანილ გოლს და მოადუნებდა თამაშს, მაგრამ მოხდა პირიქით. იერიშების ახალმა ტალღამ „სპარტაკ" მოლანად დაცვაზე გადაიყანა. თბილისელთა ნახევრების მხოლოდ ამრავსან ძალას შესცყოფნა შესცყოფნა — ხურეოვას წყვილ ედგა.

37-ე წუთზე მესხი კვლავ გუსტატა მცველებს და ბურთი მარჯვნა ფლანგზე გადიგზავნა. აქ გადაცემა მიიღო ბარქაიამ, მაგრამ მან ბურთი არახანს გაიჭირა, მაჩამლის, სანამ კალიკი დაუპრალა ხელააყენა პიჩიკის. თბილისელთა ცენტრი ეუცრად მოსწყდა თავს დარიას და ბარქაიასაც „დაკონდა" ბურთი, დანარჩენი კალიკმა „გრიბოედოვები" შეასრულა. მან მაღალ ხატაში მოათვალიერა კარი, მეკარის პოზიცია და ძლერი თავერი ფარტყმით ხელმაწვდა ბურთი ფრთოლეი—2:0.

დარჩენილ ერთნ კიდევ ორი სხიფათო მომენტი შეექმნა. თავდაპირველად მეღაშვილს ფრთხერესი დარტყმა ფიდის გაჭირვებით მოიგერია სპარტაკელთა მეკარემ, შემდეგ კ კიკორაკემ ინსა კარი ამჯერა გოლისაკენ.

შეხვედრა დამთავრდა ანგარშით — 2:0. თბილისის „დინამომ" თავს „ოქროს ფონდი" კიდევ ორი სპრინთ და სამპიონ ქუდი მოეპატა.

**ნ. ჯუღაშვილი,**
**ჩვენი სპეც. კორ.**

• • •

ამავე გენდების სათადარიგო შემადგენლობის შეხვედრის ანგარშია 1:0 „სპარტაკის" სასარგებლოდ.

## გუშინ სპორტის სასახლეში

გუშინ, სპორტის სასახლეში შეხვა ოკიმპიის და საქართველოს პოკოიგეთა აშხანეული მაჭრი. გამაშთის დაბეჭდებდე ანგარიში იყო 3:3. მატჩის დაწყორულებითი ანგარიში ახალეი შემდეგ ნომერში.


ᲛᲐᲠᲯᲕᲔᲜᲔᲑᲘᲡᲗᲕᲘᲡ ᲕᲐᲟᲔᲗᲐ ᲙᲚᲐᲡᲘᲙᲝᲜᲘ, ᲨᲔᲘᲐᲠᲔᲗᲔ!

# 11 სექტემბერი

საბჭოთაძი, 1962 წ. № 197 (2028) ᲒᲐᲛᲝᲪᲔᲛᲘᲡ 30-19 ᲬᲔᲚᲘ ფასი 3 კაპ.

ᲡᲐᲥᲐᲠᲗᲕᲔᲚᲝᲡ ᲡᲡᲠ ᲡᲐᲠᲙᲐᲚᲗᲔ ᲡᲐᲖᲒᲐᲓᲝᲔᲑᲐᲗᲐ ᲓᲐ ᲞᲠᲤᲡᲐᲖᲘᲐᲪᲘᲔᲑᲘᲡ ᲙᲐᲕᲨᲘᲠᲘᲡ ᲓᲐ ᲞᲠᲝᲤᲙᲐᲕᲨᲘᲠᲗᲐ ᲡᲐᲮᲔᲚᲛᲬᲘᲤᲝ ᲠᲔᲡᲞᲣᲑᲚᲘᲙᲣᲠᲘ ᲡᲐᲒᲐᲛᲝᲪᲔᲛᲝ ᲝᲠᲒᲐᲜᲝ

ᲚᲔᲜᲘ

Орган Совета спортивных обществ и организаций Грузинской ССР и Грузинского республиканского совета профсоюзов


## სეზონის საუკეთესო მატჩი

მხოლოდ ერთი, რომ გენდი გადაეჩვია წყვეთას, რომ მას ჯაუს ძალზე ძლერი დაცვა და რომ იგი ძმერკოდაც წარმატებაზე ფიქრობს. ეს კ უკვე თავისთავად ვეფის ნიშნავდა.

როგორც მატჩის დამთავრების შემდეგ გახდა ცნობილი, გენდებს სხვადასხვაგვარ გეგმები ქქონდათ დასახული. „სპარტაკს" დასაწყისში შეეე ეუნდა მოეეწია უპირატესობისათვის და მატჩის ბეჭი ფაქტიურად პირველ ტაიმში გადაეწყვიტა. „დინამოს" პირიქით, ჭერ უნდა გზნება დაეცვა გასალეწებლად და ლემპა ერთი ესპანოვნო აღმოჩენა გაეკეთა, რაც მათ გეგმებს საფუძვლიანად შლიდა. „დინამოს" დაცვა გიდალე გამოდგა როგორც ფლანგებიდან, ისე ცენტრიდან. ტანძოსელს და ფიზიკური ძლერება სეეეოდა. დატაკე ცენტრალური თავდამსხვრეს პოტი (ტრტყრეეს წყალობით) და ბარცხნივ გადრიცხულ სადაც ეუსაფიდან ფეხ ხდესებდა ხელაძიდან. ბ. სიჭინავ მილით ეს გამოწეეეა და სეეეოდა იძულებული გახდა თავის ძველ ადგილ დაბრუნებოდა. წინაპრ უნდა ეთქვათ, რომ სეეეოდამ ვერც შემდგომში ნახ თავისი ადგილ და შეერთეულმა იგი სამარ თლამად შეცდა.

უკეთეს მდგომარეობაში არ იყენენ „სპარტაკის" არც სხვა თავდასხმელები. „დინამოს" დაცვა, რომლს ნახვასაც ასე ინტერესით მოელოდნენ მოსკოველები, კედლოვით იყო აღჭურვილი სარაინ მოეთნის მოსდგომებში. აქ იმსხვრეოდა „სპარტაკის" ყველ შეტევა.

თამაში, თუ შეიძლება ასე ეთქვას, დინამოელთა გეგმით მიდ ოდა. თბილისელებმა უზარეკედ ყვეს ორ სიმებო დაცვა, წამიერ ყეს შეეეევდნენ. აქ მოწინააღმდეგე კიდეე ერთ სურპრიზს წააწყდა. ეს იყო გ. სიჭინავა, რომელმაც რამდენიმე სხ-ფათო გათ ღვეეით არეფერეეა შეტანა „სპარტაკის" დაცვაში. მესხს, რომ გორც წესი, ორი მცველი ჰყავდ ღეეეზებელი ღანდეით, ხოლო ნ მაწინის რეედების მოსაგერებლად ღრმად იხეეება ზურგში ფალანგი.

„სპარტაკმა" ვერ განსაზღვრელი თავისი „ეელსებერი დარტყმ:", უკან დასწია მეორე შეამარბი პეტროვიც და მთელი ეურადღება დაცვაზე გადატანა. მხოლოდ ხანდახან, ხელსაყრელ მომენტში, ილინი ან ნეტო (ხშირად ორივე ერთად) ერთვებოდნენ თავდასხმებში, მაგრამ ეს ხდებოდა იშვიათად და ეფექტის მოეეეეებლად.

ასეთ ვითარებაში ძალზე ძნელი იყო ბრძოლის გაგნება. ორივე გუნდი ცდილობდა ეეეე

სპორტული გაზეთი
პირველი
ზონალური პირველობის საბოლოო ცხრილი
30-ე ზონა
თ. ჯ. ფ. წ. ბ. ქ.
ა.ჯ. მაქ.
თეთრი წყარო 8 4 2 1 21—9 11
„კოლეგიანები“
წილა 8 4 2 1 13—9 11
„ბაბაჩაკი“
ახალქალაქი 8 3 1 4 10—14 7
„ზაპაპაიონი“
დმანისი 8 2 2 4 9—12 6
„ბაბაჩაკი“
ბოლნისი 8 1 3 4 8—17 5
შენიშვნა. პირველი ადგილის გამოსაცნობლად თეთრი წყაროს ორ გუნდს შორის ჩატარდა „კოლეგიანების“ გუნდის შორის დამატებითი შეხვედრა. გამარჯვა თეთრი წყაროს ადგილ-მრივწვალების გუნდმა ანგარიშით 2:1.
* * *
30-ე ზონა
თ. ჯ. ფ. წ. ბ. ქ.
„ბანოიადი“
ზეკადღი 10 8 2 0 29—4 18
„სპარტაკეცი“
წალენჯიხა 10 8 1 1 34—8 17
„ბანოიადი“
ახაშა 10 4 1 5 18—14 9
მას. სახ. კოლ.-ბა 10 3 1 6 9—16 7
ხობისწყუა 10 3 1 6 9—16 7
„ნაპეული“
გუდაუთა 10 3 1 6 17—29 7
ახალქა. ფეხ. სკოლა
ზუგდიდი 10 1 0 9 8—38 2
* * *
30-ე ზონა
„ფშაველები“
ჯიოათი 10 7 2 0 18—5 17
„მოლიანები“
სანტრე 10 7 2 1 13—4 16
ჩიპიოოპაპუშვილი
ოფერკალი 10 5 2 3 22—16 12
„კოლმეურნე“
ამბროლაური 10 4 1 5 5—12 9
ბაბუას სპორ.
ონი 10 2 0 8 9—15 4
„ხვალელი“
ცაგერი 10 0 0 10 1—16 0

ღონისძიებაზე ზონების პირველ ადგილს გამოსცნეს გუნდები მონაწილეობის მიიღებენ ფინალურ თამაშებში.

# რიგისა და „ფორვარდ-ჰილსის“ კორტებზე

უკვე რამდენიმე დღეა, რაც რიგაში დაწყო საბჭოთა კავშირის პირველი პირველობა ნოკაუტირებით. შეკრიბების პირველ დღეს გადეწყვეტილება წვიმამ შეუძლებელი გახადა ყველა შეხვედრის ჩატარება. ამ დღეს კორტებზე მხოლოდ 4 წყვილი გამოვიდა. ჩვენი რესპუბლიკის წარმომადგენლობა მუსიკალისა ოქუასთან შეხვედრაში ვერა გადაიტანა მეტოქის თავბრუდამხვევ შეტევებს და წაიღო საქართველოს ჩემპიონობა ვერტლაქ კი ადვილად სძლია ლატიეს — 6:2, 6:4, 6:1. სიგიზინმა მოიგო პლატნს, ხოლო ნოვაკოვმა — პეშკირეს.

მეორე დღეს საბჭოთა კავშირის ესს-ჩემპიონმა მიზეიმა მოიგოლიანი დამარცხება გაუთავა მოსკოველ მორიგესკასთან. ლენინგრადელმა ოფიუსთან შეხვედრაში ვერ გადალახა მეტოქის თავბრუდამხვევ შეტევებს და წაიღო ტურნირში ვერ ან ჩამბედან ვერ ასწია ხელი ჩემპიონატის მონაწილეობაზე. დმიტრიევი თ. ლეონტიევთან და ა. მეტრეველ. სხვათაშორის, ა. მეტრეველს საბჭოთა ჩოგბურთელებიდან უყვარდა უფრო ხშირად ვიდრე სხვა. ამიტომაც ბევრი ჰქონდა ოფიციალურ კორტებზე მოწყობილ ტურნირში. პირველი ორი გამარჯვების შემდეგ, მართალია მან წაგო შეხვედრა, მაგრამ მისმა თამაშმა ძალზე კარგი შთაბეჭდილება დატოვა. ამჟერად მისი მეტოქე იყო სამჯერ ოფიციალური ჩემპიონი გ. გოლუბევი. ალექსანდრე გ. პირველ სეტში 6:3 მოიგო, მაგრამ შემდეგ ორ სეტში 6:4, 7:5 ფორმულის სასარგებლოდ. თუ რამდენიმე დამარცხება იყო მათი შეხვედრა, ამაზე ანგარიშიც ნაღდად მეტყველებს.

ამერიკიდან დამრიგებელი დმიტრიევი, მეტრეველი, ლეონტიევი და ლობჩინის ტიტულისთვის ბრძოლაში ჩაებმებიან დღეს.

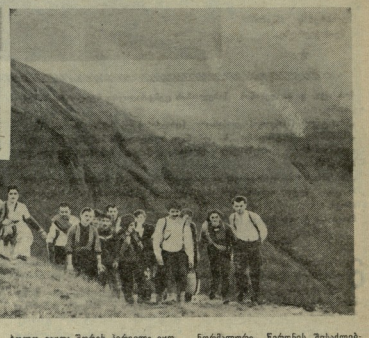

სექციები ერთ-ერ ადგილებში არ შეიძლება არ შეიძლება ყველა სექციის სახელგანთქმული ინსტრუქტორები, მაგრამ ფიზკულტურულ კოლექტივში, დაინტერესებული სპორტსმენები შეიძლებოდნენ. ქალაქ-ბურთელთა დათმობისთვის ზარაზენ მშეთავა-ზენელი ო. ჯაფარიძე და ფაბრიკის მეორმეობ-ტი ფიზიურ კულტურაში ა. თამანიანი, ფრენბურთელებთან მუშაობენ მეშები ა. ლეპრისაძეი, ე. სახიეი და ლაბორანტი გ. ამოზ-ზოი, მსროლელებს ხელმძღვანელობს სანეობის გაზე ა. ბეგიანოვი, ბაგედის ჩოგბურთელებს — — მპრინავი ფ. მილიჯანე, მძლეოსნებს — ატლეტიური სამჭრის მხარეელ ვ. ხლომიდენეი ძალოსნებს — ქვეთხტები ე. მაჩტრინოვი. ფეხბურთელთა კოლექტივი თავისი ზრუნვის ქვეშ მოიქცევა ფაბრიკის მოყარე ეკონომისტს და ფიზკულტურულ კოლექტივის სამჭოს თავმჯდომარეს ფ. შალეევის.

ფ. შალეევი თავის დროზე თელავის ფეხბურთელთა ნაკრების წევრი იყო და ერთ-ერთ საუკეთესო ფეხბურთელადაც ითვლებოდა, ხოლო მის ოჯახს, დიდი სპორტული ტრადიციები გააჩნია. უფროსი ვაჟი მამის კვალეზე წასულა და ისიც თელავის ფეხბურთელთა გუნდის წევრია, ხოლო უმცროსს ვაჟს ოთარის, პირველი თანრიგი აქვს მაგიდის ჩოგბურთში. ბიჭებრივია, ახეთი სპორტული ოჯახის შეიოური ფაბრიკის სპორტული დიდი ოჯახის სათვეშიც კარგ წარმატებითას გახეწევს. ფ. შალეევის მხარში უდგას ფიზკულტურის მეთოდისტი ა. თარხნიანი.

ფაბრიკის სპორტსმენები მრავალ შეხვედრითა თამაშობენ. ამხანაგური სამეგში შეხვედრები, შიდასაკოელეგიო სპორტაციაა, რაიონული შეხვედრებში მონაწილეობა, ტურისტული გასვლები ღამისთევით. აი მათი ფართო ასპარეზი, სადაც მუშა-სპორტსმენი კოდეს უფრო ხვეწავენ თავიანთ ოსტატობას.

ფაბრიკაში სპორტსმენ-თანრიგოსანთა პოპულარობის წყაროო გვეშის შეხრულებას ბევრი არიფერი უკლია და ახლა აქ ფიქრობენ თავიანთი ვალდებულებები გაიგანრიგებით შეასრულონ. ფაბრიკის მოწინავეე ბრიგადის ცხოვრებაში ნებისმიერ რომ გადავხედოთ, ვნახავთ, რომ იმანი მარტო სპორტში რაიასხეული ფიზიკურად ვერ არიან მოწინავენი. ამჟამინდელ ბრიგადის წევრებს შორის ბრიგადის საწარმოო დავალება 105 პროცენტით შეასრულეს. ავტომატური სამჭრის მუშამ ვ. ხლომიდენეიშა 103,4 პროცენტი. შრომით ვიმატებს მოწინავენი არიან ავრეთვე მუშები ე. მამანაშვილი, ო. ლილეიშვილი, ლ. დვალი, ა. ჭეიშვილი, ნ. ოქროპილაი, გ. იმანაშვილი, ვ. მარკოზაც და მრავალი სხვა.

ფაბრიკის სპორტელი ღონისძიებათ კალენდარში მეცრი სანენგრესო. შეხვედრები და ტურნირები გაიხსნა მოსაწყობი. მრავალი მაგალი უკვე ჩატარდა და კარგი შედეგიც გამოვლინ. ამ უკანასკნელ ხანს ტურისტთა სექციამ ორი ხანგრძლივი ლაშქრობა გამართა. ერთ-ერთ მათგანში ბრიგადის ცხოვრების დიდი ადგილი უჭირავს საწარმოო ტანჯარჭის, რომელშიც 220 მუშა-მოსამსახურეა შესული. ფიზკულტურული შეხვედრების კარგად არის ორგანიზებული საწარმოო საკმარისი შეიძლება ითქვას, რომ ამ საქმის მეცოდნე ორგანიზატორად გვეელნიანან ფ. მილიჯანე, ვ. ამრეზოი და ფ. პაპიაური. მაგრამ უნდა შეეშინოთ, რომ ჯერ კიდევ ბრაგალ უბანზე ეყრანა ის სასაჩეენო საქმე ფიქრდეთ.

ფაბრიკის ფიზკულტურული კოლექტივს მეტი წარმატება ექნებოდა, რომ სპორტული მუშაობის დაწარჩენ უბნებზეც ეროანაირი ასუხისგებლობით ეკიდებოდნენ ამ საპატიო საქმეს. კარგა ხანია ელექტრონიკოთა ჯგუფის მუშაკებს ეროანაირი ფიზკულტურული ცხოვრება არ აქვთ. ამ ჯგუფის ხელმძღვანელობა მოეცვალა. არ შეიძლება გულისტკივილი არ აღვნიშნოთ იმაზე, რომ ზაზოსის პირობებში ხანგრძლივად სპორტსმენთათვის აღჭურვილობა აქ ჯერ კიდევ არ ეწარმოებათ.

ფაბრიკის ფიზკულტურული აქტივისტები კარგად ხედავენ თავიანთი მუშაობის კარგსაც და აცსაც. ბევრი მათგანი განსაკუთრებულ უურადღებას ამახვილებს იმაზე, რომ მათ სპორტულ ოჯახში არსებული ზოგიერთი ნაკლი ძირფესვიანად მოსპოს. ეს მიზეზებიც ცნობილია. დღეს სპორტული ოჯახის უველა უბანზე სანიმუშო წესრიგი უნდა დამყარდეს და ეს ახალ გამარჯვებათა ზაფიც მოიტანს.

**ჯ. ენუქიძე,**
ჩვენი სპეც. კორ.

* * *

თელავის ძველსაცნობი ფაბრიკის ტურისტები ამწლისაც გზაზე მიმავალნი ითქლს შემოეკრნენ. ბუნებრივია, ზაფხულის ცხელ დღეებში თოქლთ გუნდათა მოუნელებლად ტურისტებს. სწორედ გუნდათის მიმწრებია ამბიკვლი ზეკით ჭარიანის ვალიკვლის ცაცაბერის, მარკვნილის მთებზე. ჩვენ ვკვრით, რომ ფაბრიკის სპორტული ბაზები მაროლეც და კეთილეწყობილი იქნება და მუშა-სპორტსმენებს ზე არ გამოკრულ კედელი გაზეთი „ფიზკულტურელი“, კედლის მოსაწყობია კედლებრიგის მიდგნი და სასრულეთი. ფაბრიკის ფიზკულტურის მუშაკებს შეეძლოთ ამ საკითხებზე ყურადღება მიექციათ. არ შეიძლება გულისტკივილი არ აღვნიშნოთ იმაც, რომ ზაზოსის პირობებში საგრძნობლად სპორტსმენთათვის აღჭურვილობა ჯერ კიდევ არ ეწარმოებათ.

ფაბრიკის ფიზკულტურული აქტივისტები კარგად ხედავენ თავიანთი მუშაობის კარგსაც და აცსაც. ბევრი მათგანი განსაკუთრებულ უურადღებას ამახვილებს იმაზე, რომ მათ სპორტულ ოჯახში არსებული ზოგიერთი ნაკლი ძირფესვიანად მოსპოს. ეს მიზეზებიც ცნობილია. დღეს სპორტული ოჯახის უველა უბანზე სანიმუშო წესრიგი უნდა დამყარდეს და ეს ახალ გამარჯვებათა ზაფიც მოიტანს.

**ჯ. ენუქიძე,**
ჩვენი სპეც. კორ.

* * *

თელავის ძველსაცნობი ფაბრიკის ტურისტები ამწლისაც გზაზე მიმავალნი ითქლს შემოეკრნენ. ბუნებრივია, ზაფხულის ცხელ დღეებში თოქლთ გუნდათა მოუნელებლად ტურისტებს. სწორედ გუნდათის მიმწრებია ამბიკვლი ზეკით ჭარიანის ვალიკვლის ცაცაბერის, მარკვნილის მთებზე. ჩვენ ვკვრით, რომ ფაბრიკის სპორტული ბაზები მაროლეც და კეთილეწყობილი იქნება და მუშა-სპორტსმენებს ზე არ გამოკრულ კედელი გაზეთი „ფიზკულტურელი“, კედლის მოსაწყობია კედლებრიგის მიდგნი და სასრულეთი. ფაბრიკის ფიზკულტურის მუშაკებს შეეძლოთ ამ საკითხებზე ყურადღება მიექციათ. არ შეიძლება გულისტკივილი არ აღვნიშნოთ იმაც, რომ ზაზოსის პირობებში საგრძნობლად სპორტსმენთათვის აღჭურვილობა ჯერ კიდევ არ ეწარმოებათ.

ფაბრიკის ფიზკულტურული აქტივისტები კარგად ხედავენ თავიანთი მუშაობის კარგსაც და აცსაც. ბევრი მათგანი განსაკუთრებულ უურადღებას ამახვილებს იმაზე, რომ მათ სპორტულ ოჯახში არსებული ზოგიერთი ნაკლი ძირფესვიანად მოსპოს. ეს მიზეზებიც ცნობილია. დღეს სპორტული ოჯახის უველა უბანზე სანიმუშო წესრიგი უნდა დამყარდეს და ეს ახალ გამარჯვებათა ზაფიც მოიტანს.

**ჯ. ენუქიძე,**
ჩვენი სპეც. კორ.

# აქტივი — ჩვენი დასაყრდენი

თელავის ძველსაცნობი ფაბრიკა მოსწრებული საწარმოა. აქ მრავალი ახალგაზრდა ზრდილობს და ახალგაზრდობა აქ მარტო ზრდილს აღიგრძნობი რიგია. მისი დიდი ნაწილი ფიზკულტურულ-სპორტულ მუშაობაშიც მონაწილეობა ბაზზეა. კარგი სპორტული მიჩვეულებები ზრდილს უნაზე ახალ გამარჯვებათა საწინდარია! ეს დევიზი ამოძრავებს ფაბრიკის ახალგაზრდობას, ეს ქიშმარიტები აწვიათ მისი ზრდილის დროსაც.

ფაბრიკის საბანზე მეტი ახალგაზრდა გიერთანაწილეული ფიზკულტურულ კოლექტივში, ეს გიგა კვირა, რომ ფაბრიკის სპორტსმენებმა რაიმე შეეხებებში არ მიიღონ მონაწილეობა და სპორტული ტურნირი ღონეზრობა ჩაატარა მარშრუტებით თელავი-თმაოლ-ახმეტის ხიჩრი და თელავი-მთა ცივი. ამ ორ ლაშქრობაში 48 ტურისტმა მიიღო მონაწილეობა. ორსთლიან დაბრუნებული ტურისტები გაგაცებით მოეთხრობდნენ ფაბრიკაში დარჩენელ ამხანაგებს მიღებულ შთაბეჭდილებათა შესახებ. ამბობდა იყო, რომ მოკლე ხანში ტურისტული სექცია მრავალი ახალი წევრით შეივსო. ამ რამდენიმე ხნის წინათ ფაბრიკის მძლეოსნებმა კროსის ჩატარება გადაწყვიტეს და სანირთულოდ მოიეწვიეს განსჯისა — კროსის მაძმენტები თელავი-შუამთის ტრასაზე 3000 მეტრზე კაცთა შორის პირველობა ახალ დაუფიო საგრებ სააქციოს მუშამ ქ. ბალიოშვილმა, რომელმაც ეს ადგილი ერთხელ უკვე დაიკავა. ამ ნიშნით ფაბრიკის სპორტსმენებმა ამ ზაფხულს ბევრი ახალი გამარჯვება მოუტანეს ფაბრიკის სპორტულ ოჯახს.

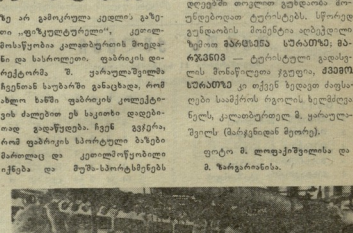

საბჭოთა კავშირის ხალხთა /// სპარტაკიადისათვის
ვვადების დღეებში უნდა მივაღწიოთ
საერთო ალიანსობას ფიზკულტურასა და სპორტში!

ეროვნული ბიბლიოთეკა

# სამი—10,3!

# მოგზაურობა ევროპის რუკაზე

ევროპის ჩემპიონატები მძლეოსნობაში ყოველთვის ტარდება ოლიმპიური თამაშებისაგან მიძაღლ შუა გზაზე. ამდენად მომდევნო წელს, კონტინენტის პირველობა გაიმართება, უნდა განვიხილოთ ის, როგორც ძალთა გენერალური შემოწმება ტოკიოს ოლიმპიადის წინ, რომ ვნახოთ ვის რომელი ევროპის პირველობის, ისე ოლიმპიური თამაშების პროგრამაში შეტანილი ერთ და ორივე სახეობაში — ვიდეშინას (24) და ქლეიბასთვის (12) ვუპასუხოთ, რომ ბელგიელის შუხეურობის ორნამენტი უფლება მიმდინარე სეზონშიც ბადეს 4 წლის განმავლობაში ევროპის სარტყელი ვიდეშინას ეკუთვნის. ამ ტიტულის დაცვის ერთ-ერთი ძლიერი მეტოქე ჰყავს. აქაური პრეტენდენტი ინგლისელი ბრაიან ჰანტერია, რომელიც ბოლო ორ წელიწადში ევროპის ჩემპიონატებზე ვერცხლის მედლებით დაჯილდოვდა. ამ ორ ბრძოლაში ჰანტერმა ვიდეშინას ქულებით აჯობა, მაგრამ ორივე ჯერ ნოკაუტით დამარცხდა. ამ ორ ბრძოლაში ჰანტერმა ვიდეშინას ქულებით აჯობა, მაგრამ ორივე ჯერ ნოკაუტით დამარცხდა. ამ ორ ბრძოლაში ჰანტერმა ვიდეშინას ქულებით აჯობა, მაგრამ ორივე ჯერ ნოკაუტით დამარცხდა.

ბრიტანელი ბრაიან ჰანტერი ვიდეშინას ქულებით აჯობა, მაგრამ ორივე ჯერ ნოკაუტით დამარცხდა. ამ ორ ბრძოლაში ჰანტერმა

# რაიონის პირველობა

ამ დღეებში ფეხბურთელებმა და კალათბურთელებმა დაიწყეს რაიონის პირველობა. შეხვედრები ხანდან სრულდა. შეკიბრებაში მონაწილეობდა 7 გუნდი, 37 სპორტსმენის შემადგენლობით. გუნდური პირველი ადგილი მოიპოვა სოფ. ილორის კომკავშირის საბჭოს გუნდმა. მერე ადგილზე გამოეცა — სოფელ ახალ კინდოს კოლმეურნეობა „წისქილის" კოლექტივი, ხოლო მესამეზე — სოფელ ტბილის კოლმეურნეობის გუნდი.

ვლ. დოხნაძე

ქარაფები ვიღაცამ ჩვენი ხალხური სპორტის საუნჯეა. საკვალი ჩიხა, ზღრნის ბანები ერთნაირად აღაგზნებენ დიდსა და პატარას. ამ სურათზე აღბეჭდილია ახალგაზრდები, რომლებმაც ჩიხაც კი მორგეს და თავიანთი უფროსის ამხანაგის ძალს შეჰხარიან.

ფოტოტუდი გ. გერსამიასი.

## სამი პრეტენდენტი

როგორც ცნობილია, მსოფლიოს მთავარი, VIII პირველობა ნაცვლობში უნდა ჩატარდეს. ჯერჯერობით გამორკვეული არაა, თუ ვის შეეღებება IX პირველობის მოწყობაზე. პრეტენდენტი სამია: მექსიკა, ნიდერლანდია და არგენტინა. ფიფა-ს სპეციალური კომისია ამ ცოტა ხანში შეისწავლის საკითხს, შეიძლება თუ არა ასეთი სერიოზული შეჯიბრების ჩატარება მექსიკაში, თავის მხრივ მექსიკის ეროვნული ფედერაცია ამტკიცებს, რომ იდეალური პირობებს შეუქმნის ნებისმიერის მონაწილეებს. მექსიკელები მოითხოვენ, რომ მათ არა სტადიონი აქვთ 100 ათასი მაყურებლისათვის.

როგორც გახეთ „ნეკოსკლუბსკაია სპორტიდან" მომიწილული ფოტოებს, მექსიკელებს დიდი მზნა აქვთ გახდნენ მსოფლიო ჩემპიონობის ჩამტარებელნი. საქმე ისაშია, რომ ფიფა-ს საერთოდ აქვს ტენდენცია ხელი შეუწყოს ფეხბურთის განვითარებას ცენტრალურ და ჩრდილოეთ ამერიკაში. ამ მიზნით იგი თანაგრძნობით ეკიდება საერთაშორისო შეჯიბრებების მოწყობას ამერიკის შეერთებულ შტატებში, კანადაში და სხვა ქვეყნებში.



დროა მოსკოველები გაგვეხარებია კარგი თამაშით და მგონი ეს მოგახარებთ.

**— რას იტყვით საბჭოთა რეგბისტების შესახებ. ამალლეს თუ არა მათი ოსტატობა გასულ წელთან შედარებით?**

— როცა გასულ წელს მოსკოვის უმაღლესი ტექნიკური სასწავლებლის გუნდი ჩვენთან სტუმრად იყო, გეეგონა ისინი იყვნენ მთელი ქვეყანა, რომლებთანაც უნდა ჩავეგებრებინა გაკვეთილი. მაგრამ ახალგაზდები ძალზე ნიჭიერები აღმოჩნდნენ და უკვე პირველი მატჩის დროს ბოლნელ რეგბისტებს დიდი ოფლსღერა დასჭირდათ, რომ არ შეეხვედათ მასწავლებელთა პრესტიჟი. ამჯამად თქვენი სპორტსმენები უკეთესად თამაშობენ. ჩვენ ორლი გამარჯვების იმედი არ გვქონდა. ყოველ მატჩს ვთამაშობდით მთელი ძალით, მაგრამ „სპარტაკელთ" შეხვედრებში დამარცხებულებსაც დაუდებთ პატივი.

**— რომელია საბჭოთა რეგბისტების თამაშის დადებითი და უარყოფითი მხარეები?**

— ფიზიკური მომზადება — თქვენი პირველი პლუსია, კარგი სისწრაფე — მეორე. მაგრამ ეს ორი თვისება საკმარისი არ არის თამაშის მაღალ დონეზე ჩატარებისათვის.

**უფროსელებს ბაკრობს პოლონელი სპორტსმენების ზუსტი მოქმედება მოთამაშეთა დიდი თავშეო რების დროს. ეს ხომ სპეციალური წვრთნის შედეგი არაა?**

— დიახ. ჩვენ ბევრს ვმუშაობთ ამ მხრივ, სპეციალურ ვარჯიშებსაც, როგორც წესი, იზნევიან ამ ვითარებაში. ისინი ბევრს უმასპინძლობენ ფუთბურთ, რაც პოლონელებს მისცემდა ბევრი, საინტერესო პარტნიორის არ გიყვიდებენ.

**— ბრაზილიელი ფეხბურთელი ბელენდა ითვლება ერთ-ერთ საუკეთესო ფეხბურთელად მსოფლიოში. ვინ ითვლება ძალის ან არად.**

**— რაც უნდა ვთქვათ საბჭოთა რეგბისტების?**

— საბჭოთა რეგბისტები ძლიერი, გამძლე სპორტსმენები არიან, მაგრამ მათ არ აქვთ საერთაშორისო შეხვედრების გამოცდილება. მოსკოვის უმაღლესი ტექნიკური სასწავლებლის რომ უფრო კამოცდილი კოლექტივი ყოფილიყო, გამარჯვების ხელიდან არ გაუშვებდა. რაც თამაშის პირველი ტაიმი მთავრდა თავის სასარგებლოდ — 13:0. გამოცდილების შეძენა შეიძლება ბრძოლებში. ამიტომ ბუნებრივია სპორტსმენებმა რაც შეიძლება ბევრი ეხელთამაშონ სხვადასხვა ქვეყნის მატჩებში.

ა. კუსნეცოვი,
„ნოვოსტის" საგანგებო კორესპონდენტი.

# ნაბიჯებს

## ჩვენის საჭიდაო სარბიელზე

პოვა. აჭერად მისი მატჩეც იყო შახტერნოვი (რსფსრ).

წარმატებით ბძოლის პირველნაბიჯებისგან მსუბუქი წონის მოჭიდავე გ. გვახუცელაც. მან 1 წრეში 3 წუთის და 33 წამი ხალისს გაყარა რეგნინე, შემდეგ კი მისი „შახტერელი" იყო ლენინგრადელი ვასილეევი. თრთო გამარჯვება მოიპოვა ო. მელაშვილმა და ზ. ურიეშელაძემ. პირველმა ქულებით მოიგო ყრილობაზე, მეორემ კი — ახელეკლემ.

შეკიბრება გრძელდება.

# რეგბი

გასულ წელს საბჭოთა რეგბისტები პირველად გამოვიდნენ საეროპაშორისო ასპარეზეზე. მოსკოვის უმაღლესი ტექნიკური სასწავლებლის სპორტსმენებმა სამ მატჩი ჩაატარეს პოლონეთში. აქედან 2 წაიგეს ცარიელ ფიზსულტურის აკადემიის კოლექტივთან (8:12, 3:11), ხოლო ერთი მოიგეს ამ ქვეყნის მეთორე გუნდთან „ლოტარინგა" — 24:6.

ამას წინათ სპასპუხო ვიზიტით მოსკოვში იყო ვარშავის ფიზკულტურის აკადემიის გუნდი, რომელიც 10 მოთამაშე გამოდის ეროვნულ ნაკრებში. ვარშაველებმა ჩვენს დედაქალაქში სამ შეხვედრა ჩაატარეს. მათ მოიგეს მოსკოვის უმაღლეს ტექნიკურ სასწავლებელს (16:13), „ბურევესტნიკს" (19:16) და წაიგეს „სპარტაკს" რეგბისტებთან—(9:11). „ნოვოსტის" სპორტსმენ კორესპონდენტმა სთხოვა პოლონეთის გუნდის წევრთნელს მარიან ბონდაროვიჩს გვეკა პასუხი რამდენიმე კითხვაზე.

**— რა აზრისა ხართ რეგბიზე. როგორც სპორტულ თამაშზე?**

— რეგბიზე ჩვ შემიძლია თითქმის რამდენიც ღე ვილაპარაკო. ეს ძალზე საინტერესო, ღინამიური სპორტული თამაშია, რომელიც ხელს უწყობს ადამიანის პარმონიულად განვითარებას. შემთხვევითი არაა, რომ რეგბის წინაპარი — თვით ბერტენი ტყავის ბურთი ჭეულ რომში გამოყენებული იყო ლეგიონერთა ფიზიკური მომზადებისათვის. თამაშის პროცესში სპორტსმენებს უხდებათ ძალზე ბევრი სიხისტე, ერთმანეთთან ძალისმიერი შეჯიბრება. ყველაფერი ეს სპორტსმენისაგან მოითხოვს დიდ გამძლეობას, სისწრაფეს, ძალას.

**— რა აზრისა ხართ მოსკოვში ჩატარებულ მატჩებზე?**

— ჩვენ არავისგანდებრივი გულთბილი შეხვედრა მოგვეწეოს. ქუბის ღირსნი საბჭოთა მოთამაშეების კორექტული თამაში, გვინდა მოსკოველები გაგვეხარებია კარგი თამაშით და მგონი ეს მოგახარებთ.

**— რას იტყვით საბჭოთა რეგბისტების შესახებ. ამალლეს თუ არა მათი ოსტატობა გასულ წელთან შედარებით?**

— როცა გასულ წელს მოსკოვის უმაღლესი ტექნიკური სასწავლებლის გუნდი ჩვენთან სტუმრად იყო, გეეგონა ისინი იყვნენ მთელი ქვეყანა, რომლებთანაც უნდა ჩავეგებრებინა გაკვეთილი. მაგრამ ახალგაზდები ძალზე ნიჭიერები აღმოჩნდნენ და უკვე პირველი მატჩის დროს ბოლნელ რეგბისტებს დიდი ოფლსღერა დასჭირდათ, რომ არ შეეხვედათ მასწავლებელთა პრესტიჟი. ამჯამად თქვენი სპორტსმენები უკეთესად თამაშობენ. ჩვენ ორლი გამარჯვების იმედი არ გვქონდა. ყოველ მატჩს ვთამაშობდით მთელი ძალით, მაგრამ „სპარტაკელთ" შეხვედრებში დამარცხებულებსაც დაუდებთ პატივი.

**— რომელია საბჭოთა გუნდი, რომელი მოთამაშე მოგეწონათ უველაზე უფრო?**

— კარგი მოთამაშეულება დატოვეს ჩვენში ძველმა მეტიჭველმა — მოსკოვის უმაღლესი ტექნიკური სასწავლებლის კოლექტივმა. სამი გუნდიდან, რომლებთანაც შეხვედრა გვქონდა, სტუდენტები უფრო ტექნიკურად, კომბინაციურად თამაშობდნენ. რაც შეეხება „ბურევესტნიკს", იგი ინდივიდუალურად ძლიერი რეგბისტებისაგანაა დაკომპლექტებული, მაგრამ არ არიან ერთმანეთში შეთამაშებულნი. მოთამაშეებიდან ლუსაშევსკი მოსკოვის უმაღლესი ტექნიკური სასწავლებლის გუნდის წევრი გ. სმირნოვი. იგი ტაქტიკურად მოქნილი სპორტსმენია, კარგად გრძნობს თამაშის არსს, გამოირჩევიან ამ გუნდის თავდამსხმელი ტალიში დაიწყო სპასუხო კავშირის პრეკლიკა კლასიკურ ჯიდობაში მხატე, მსუბუქი, სანდალი და მძიმე წონის მოჭიდავეებს შორის.

ჩვენი რესპუბლიკის წარმომადგენელნი ო. ციკოძე (მძიმე წონა) 1 წრეში გერეკიანთან ორთაბრძოლა ქულებით მოიგო. II წრეში მან ყველა გამარჯვება მოიპოვა ხმის უფლებით (რსფსრ).

წარმატებით ბძოლის პირველნაბიჯებისგან მსუბუქი წონის მოჭიდავე გ. გვახუცელაც. მან 1 წრეში 3 წუთის და 33 წამი ხალისს გაყარა რეგნინე, შემდეგ კი მისი „შახტერელი" იყო ლენინგრადელი ვასილეევი. თრთო გამარჯვება მოიპოვა ო. მელაშვილმა და ზ. ურიეშელაძემ. პირველმა ქულებით მოიგო ყრილობაზე, მეორემ კი — ახელეკლემ.

შეკიბრება გრძელდება.

## „ლოკომოტივი" (ფოთი)—„დინამო" (ბათუმი) — 2:2

მიუხედავად იმისა, რომ ფოთის „ლოკომოტივსა" და ბათუმის „დინამოს" საკმაოდ განსხვავებული ადგილები უკავიათ გათამაშების ცხრილში, მათი შეხვედრა დიდ ინტერესს წყვევდა და უნდა ითქვას, მაგრამ გამართული ფეხბურთის მოყვარულთა მოლოდინი. იგი მართლა დაკმაყოფილ თანაპრძოლებში.

ფოთელებმა პირველად წუთებიდან წამოწყეს შეტევა. მათ თავდასხმებუნი თამაშობენენ სწრაფად, ავრცელებდნენ და „დინამოს" დაცვას აშკრად უჭირდა ბრძოლა მათ წინააღმდეგ. მე-4 წუთზე გარეკვეზე გავდა „ლოკომოტივის" ცენტრალური თავდასხმელი გვახვა. მან „შვეიცარიანად" გაწვლი ფრენელი ტერიტორია და შეიჭრა სტუმრების საჯარიმო მოედანზე. აქ მის საშუალებად კარიდან გამოეყვნა კუპაძე, მაგრამ გვახვამ მოასწრო მეკარის და გვეერდზე გაეგარა მას ბურთი — 1:0.

ბათუმელებმა მალე შეძლეს საკარო ურთიერთშემქნებების დედგება ფოთელ და საპასუხო იერშეიც გადავიდნენ. ერთ-ერთი ასეთი კონტრიერშესას „ლოკომოტივის" კარის შეიქნა სახიფათო მომენტი. მეცხელებმა ვერ შეძლეს მისი ვეზენელოდება და თოსელანმა ანგარიში — 1:1.

მეორე ტაიმი ზღისტად ისევე დაწყო, როგორც პირველი: ფოთელები შეიძლეს გადავიდნენ მოწინააღმდეგის ნახევარზე და მე-15 წუთზე კარგად გათამაშებეს კუთხური მოწოდება. წინ ფრთელად გადვიდა ნახევარმეკვეთი ადამია, რომელმაც მეორე ბერით გაგზავნა დინამოელთა კარში — 2:1. ამის შემდეგ „ლოკომოტივის" თავდასხმელებს, რომელთა შორის განსაკუთრებით გამოირჩეოდა გვახვა, რამდენჯერმე შეექმნათ მგომარეობა ჩასროლით. მაგრამ არც ერთი მათგანის არ იქნა რეალიზებული. სპპაგერთო, „დინამოს" ფორვარდების კომბინაციამ ისისეთნაირად ვერ ვერ ვერ