პროლეტარებო ყველა ქვეყნისა, შეერთდით!

ლელო

საქართველოს სსრ საორგან საზოგადოებათა და რკპ(ბ)-ს ორგანიზაციის კავშირისა და პროფკავშირთა საქართველოს რესპუბლიკური საბჭოს ორგანო

ЛЕЛО

Орган Союза спортивных обществ и организаций Грузинской ССР и Грузинского республиканского совета профсоюзов

18 სექტემბერი

სამშაბათი, 1923 წ. № 184 (2032) გამოცემის 20-ე წელი ფასი 3 კაპ.

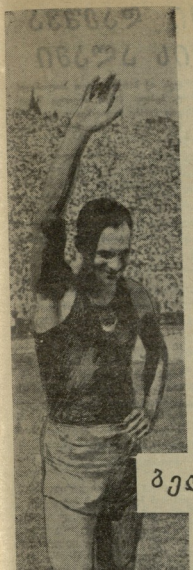

ჩემპიონატის სტარტზე

რიბა. (ჩვენი სპეც. კორესპონდენტი). აქ დიდმა სპორთა კავშირის პირადი პირველობის გათამაშება თავისებურ ჭიდაობაში. ჩემპიონის ოქრის მფლობელისათვის ბრძოლაში ჩაებნენ ეშხიტები, ქვემსმენტები, ქართველი და ქვემძმე წონის სპორტსმენები.

ძლევამაღლ ჩაატარა პირველი შეხვედრები ჩვენი რესპუბლიკის წარმომადგენელმა, გასული წლის სკაკვშირო პირველობის მეორე პრიზიორმა ზ. შეყირლაქმ. მან ადვილად გაუმკლავდა ბაატარა ყველა ბრძოლა და დამსაჯრებელ გამარჯვებას მიაღწია. ზ. შეყირლაქის მოგებული აქვს სამი ბრძოლა და დამაჯერებელ ღიდეროზს ტურნირს უმჩატებს წონაში.

ქვემსმენტ წონაში წინ ახლა სპეციალ კავშირის ჩემპიონი ვ. რუბაშვილი. მასაც სამი შეხვედრიდან სამივე მოგებული აქვს წმინდად. ღიდეროზ აქვს მოპყრობილ ასევე სამი გამარჯვებით ტოლიაში მსოფლიოს ჩემპიონატის მონაწილე ნ. ხობაშვილი და ახალგაზრდა ოსტატი ვ. მარტყოფელიანი. ქვემსმენტო წონაში არ გამოვლს ჩემპიონატის ერთ-ერთი მთავარი ფავორიტი გ. სალარაძე. მან შეკიდაობის დაწყებამდე წერაზის დრას ტატანი ფეხი. ტურნირის გამოკლისა (ტრავმის გამო) ატრეფენ ჩემპიონობის შეორე პრეტენდენტი, სპეციალ კავშირის ექს-ჩემპიონი ვ. ნებერიძე (ქუთ). ამაზ, რა თქმა უნდა, შეასუსტა ბრძოლების სიმაღარ ქვემსმენტო წონაში.

ტურნირის 3-ე მოგებით ღიდეროზ მთლიანი აქციორეფ, მთლიანი გორაბატენი და ოროფინი ქიქელი ბეგზრებოვ. საქართველოს წარმომადგენლის ტურნირის ცხოლრების 2 სავარაძო ქნელ აქვს და ოცე ღიდერი ჯგუფში ამყოფებთა.

ქვემძმე წონაში სხვებზე უკეთესი მფეომარეობა აქვთ საქართველოს წარმომადგენლებს ნ. გოგიბერიძეს და ტ. ტუნენტელ სპორტის ოსტატს, სამჯროზ კაშრის ნაცრად ჯეფნის წეფის თხანოს. მათ ორ-ორი შეხვედრა აქვს მოგებული. ტატი ვ. ჯაბუნიშვილი. ქვემსმენტო წონაში ორ-ორი მოგებული აქვთ ნ. ხობაშვილს და ახალგაზრდა ოსტატ ვ. ბარტყოფელიანს. ამ ორივეს ჯერ ერთი შეხვედრა აქვთ გადატანილი. ამ ორივეს ჯერ ერთი შეხვედრა აქვთ გადატანილი. ამ ორივეს ჯერ ერთი შეხვედრა აქვთ გადატანილი.

ДЕЛО ЗАВТРАШНЕГО ДНЯ

Вчера, в 6 часов вечера, в помещении Тифлисского Совета Профессиональных Союзов, состоялось открытие Первого Всероссийского Съезда Физкультурников.

Съезд открыл председатель Всероссийского Совета Физкультурных Организаций т. Пономарев.

Председателем Съезда избран т. Пономарев.

Почетными председателями Съезда избраны: т. Ленин, т. Троцкий, т. Зиновьев, т. Каменев, т. Сталин, т. Рыков, т. Томский, т. Бухарин, т. Калинин, т. Дзержинский, т. Рудзутак, т. Фрунзе, т. Куйбышев, т. Серебряков, т. Лашевич, т. Ворошилов, т. Молотов, т. Калинин, т. Дзержинский, т. Рудзутак, т. Фрунзе, т. Куйбышев, т. Серебряков, т. Лашевич, т. Ворошилов, т. Молотов.

Председателем Съезда избран т. Пономарев.

Почетными председателями Съезда избраны: т. Ленин, т. Троцкий, т. Зиновьев, т. Каменев, т. Сталин, т. Рыков, т. Томский, т. Бухарин, т. Калинин, т. Дзержинский, т. Рудзутак, т. Фрунзе, т. Куйбышев, т. Серебряков, т. Лашевич, т. Ворошилов, т. Молотов.

ДЕЛО ЗАВТРАШНЕГО ДНЯ

Вчера, в 6 часов вечера, в помещении Тифлисского Совета Профессиональных Союзов, состоялось открытие Первого Всероссийского Съезда Физкультурников.

Съезд открыл председатель Всероссийского Совета Физкультурных Организаций т. Пономарев.

Председателем Съезда избран т. Пономарев.

Почетными председателями Съезда избраны: т. Ленин, т. Троцкий, т. Зиновьев, т. Каменев, т. Сталин, т. Рыков, т. Томский, т. Бухарин, т. Калинин, т. Дзержинский, т. Рудзутак, т. Фрунзе, т. Куйбышев, т. Серебряков, т. Лашевич, т. Ворошилов, т. Молотов

ამ სურათზე ხედავთ პაელოვის ქუჩაზე (№ 19) მდებარე სახლის ეზოს. ბავშვები ორგანიზებულად ვარჯიშობენ.

ფოტო ა. ლუნაევისა.

გელგრადში დაიწყო შეჯიბრების ალაპი

(დასასრული)

მეორე—პოლონელი ვ. ბარანი და მესამე — ჩეხი ტ. ზალნაჯერი. ტრის ტურნეზში ევროპის რეკორდი 11 სანტიმეტრით გაუმჯობესა უნგრელმა დ. ვოიცკამ და მოიპოვა ოქროს მედალი (69,64 მ). სამეოთა მძლეოსანში ბრესტიდან — ა. ხატტოსკომ II ადგილი დაიკავა, მოსკოველმა ი. ბაკარინოვმა კი III ადგილი.

მარათონულ რბენაში შეჯიბრების გმირი იყო ინგლისელი ბ. კირბი. მომდევნო ადგილებზე აორად ბელგიელი ა. განდერლიშე და რიაზანელი სპორტსმენი ვ. ბაიოკი. 80 მ ბარიერებში საბჭოთა სპორტსმენებმა რ. კოშელევამ და ვ. ბისტროვამ V-VI ადგილები გაიყვეს. აქ პირველად ხელმისაწვდომი გახდა ქალთა ათეული (ეს ვარჯიში ჯერ კიდევ ნაკლებ პოპულარულია ევროპის ქალთა სპორტში). ათეულის ლიდერობა ინარჩუნებდა ინგლისელი ე. ბრაუნი, მაგრამ ბოლო ორ სავარჯიშოში ჩამორჩა ფინელ ა. ტალვიტიეს და ინგლისელ ბ. ბრაუნს. ტალვიტიემ ათეულში 5 ათასი 1 ქულა მოაგროვა.

ეზოებში, სადაც ამის შესაძლებლობა არის, მოვაწყოთ მარტივი ტიპის მოედნები, მშრომელებს და მათ გავშვებს შესვენებათ აქტიური დასვენების პირობები

საშენებლოზე, ჩვენს რესპუბლიკაში ფიზიური კულტურის ასეთმა ფორმამ ღირსეული საფეძველიანად ვერ მოიკიდა ფეხი. დასახლებულ პუნქტებში ხშირად შეხვდებით, როდესაც ფრენბურთის, კალათბურთის ან მაგიდის ჩოგბურთის თამაშობენ (ეფრო ხშირად ბავშვები), მაგრამ ყოველდღე ეს არაორგანიზებულ ხასიათს ატარებს და მათ წამოიწყებენ ცალკეული პირები არიან. შეხვდებით იმასაც, როდესაც ბავშვები თამაშობენ პედაგოგიური დაკვირვებით თამაშებს უფროსების შედამხედველობის გარეშე, რაც ხშირ შემთხვევაში არასასიამოვნო. შედეგი მოარეულია. თამაშობენ ისინი მთელი დღის განმავლობაში, ვეღარ ახერხებენ დასვენებას, ენერგიის ნაწილი ვერც კი ხარჯავენ. ასეთი ფორმით ფიზიური კულტურა ვერ ასრულებს იმ ამოცანებს, რომლებიც მას ეკისრება.

ჩვენ ვიცით, რომ ბევრ ქალაქში, მუშათა დასახლებებში ფიზკულტურულ-სპორტული მუშაობის ორგანიზაციები ძალიან სუსტად მუშაობენ. ამ ნაკლოვანებების ერთ-ერთ მიზეზად ის გარემოება უნდა ჩაითვალოს, რომ ამ ორგანიზაციების ხელმძღვანელობა ხშირად ვერ ახერხებს ფიზკულტურული მუშაობის ფორმების სწორად შერჩევას, ვერ ითვალისწინებს ადგილობრივ პირობებს, ადგილობრივ ინტერესებს. ამის გამო ხშირად ადგილობრივ ფიზკულტურულ ორგანიზაციებში ვერ ხერხდება ფართო მასების მოზიდვა, ვერ ხერხდება ფიზკულტურული მუშაობის ისეთი ფორმების შემუშავება, რომლებიც ყველაზე მეტად შეესაბამებიან ადგილობრივ პირობებს, ადგილობრივ ინტერესებს.

ჩვენ ვიცით, რომ ბევრ ქალაქში, მუშათა დასახლებებში ფიზკულტურული მუშაობის ორგანიზაციები ხშირად ვერ ახერხებენ ფიზკულტურული მუშაობის ისეთი ფორმების შემუშავებას, რომლებიც ყველაზე მეტად შეესაბამებიან ადგილობრივ პირობებს, ადგილობრივ ინტერესებს. ამის გამო ხშირად ადგილობრივ ფიზკულტურულ ორგანიზაციებში ვერ ხერხდება ფართო მასების მოზიდვა, ვერ ხერხდება ფიზკულტურული მუშაობის ისეთი ფორმების შემუშავება

„კოლხიდა“ (ფოთი) — „მეტალურგი“ (ჩიათურა) — 2:0

16 სექტემბერს ფოთში შედგა მორიგი მატჩი სსრ კავშირის პირველობაზე ფეხბურთში „ბ“ კლასის მეკარეთა რესპუბლიკათა II ზონის გუნდებს შორის. დებიუტანტი „კოლხიდა“ შეხვდა ჩიმკენტის „მეტალურგს“.

ფოთელმა ფეხბურთელებმა კარგად ჩაატარეს აღნიშნული შეხვედრა, ისინი თამაშობდნენ კოლექტიურად, მაღალ ტემპში. პირველი ბურთი „მეტალურგის“ კარში ვერ ტანსაც იქნა II-მეკარიანი სპარინში დარტყმით — სტუმრების მცველის ხელით თამაშობა კარის სიახლოვეს და გვიზავმ ზუსტი დარტყმით გახსნა ანგარიში — 1:0.

ფოთელებს უპირატესობა ჰქონდათ შეხვედრის შემდეგაც. ერთერთ კომბინაციაზე ზუსტი დარტყმით დაამთავრა ვერხნიციემ და „კოლხიდამ“ გამარჯვებულის დატოვა მინდორი — 2:0.

ზ. ჩიქვანი

„მეტალურგი“ (რუსთავი) — „ამპარი“ (ლენინაბადი) — 3:3

ძალზე სარტერესო გამოდგა მატჩი რუსთავში ადგილობრივ „მეტალურგსა“ და ლენინაბადის „ამპარს“ შორის.

თამაში დაიწყო სტუმრების უპირატესობით. ისინი ხშირად ტაქვენ მეტოქეს და კმნიდნენ სახიფათო მომენტებს, მაგრამ თავდასხმებზე გადამწყვეტ მოქმედებაზე არაზუსტად ტრატიმნენ კარში.

მე-10 წუთზე „მეტალურგმა“ განახორციელა სწრაფი და მოულოდნელი გარღვევა მარჯვენა ფლანგიდან. ჭაჭანიშვილი გაეცალა მცველს და ზუსტად ჩაწერდა ბურთი კარის წინ, აქ კარგად შეარჩია ადგილი ხტუპაშვილმა და გახსნა ანგარიში — 1:0. ამის შემდეგ მეტალურგებმა წესიანად გააძლიერეს თამაში. ჭიკანიშვილმა ზუსტად ჩააწერა ბურთი კარის წინ, მაგრამ კიხნიშვილმა ვერ შეძლო მეტად ხელსაყრელი მდგომარეობის გამოყენება, ხოლო მცირე ხანს შემდეგ კუნძულის მიერ დარტყმული ბურთი მოხვდა ძელს.

ტაძის შემდეგ სტუმრებმა ინიციატივა ხელთ იგდეს და ხანგრძლივი დროის განმავლობაში ითამაშეს მეტად ორგანიზებულად. ამ პერიოდში ორჯერ შეიქმნა საშიში მომენტი „ამპარის“ კარის წინ, მაგრამ ორივე შემთხვევაში ბურთი ვერ მოხვდა სამიზნეში.

მეორე ტაიმის დაწყიდან სტუმრების მეკარემ ბურთის ხელით გატანა შეაფერხა, ბურთი ფეხით გაიტანა ნაპირთან მყოფ ნაზარაშვილთან, რომელმაც ზუსტი დარტყმით გაუსწორა ანგარიში — 1:1.

მეორე ტაიმის დაწყიდან სტუმრებმა წარმატებით „შეტევითი“ ფეხბურთის წარმოება დაიწყეს. ისინი ხშირად ქმნიდნენ საშიშ სიტუაციებს, მაგრამ ბურთის ბოლოს ხან ერთი, ხან მეორე ფეხბურთელი ვერ ახერხებდა ბურთის ფეხით გატანას.

ბურთის ხელით გატანა ხშირად ხდებოდა ორივე გუნდის მეკარის მიერ, მაგრამ ეს ხელსაყრელი მომენტი ვერც ერთმა გუნდმა ვერ გამოიყენა.

ბოლო წუთებში მასპინძლებმა გააძლიერეს ტემპი და ხშირად ქმნიდნენ საშიშ სიტუაციებს, მაგრამ ეს ვერ გამოიწვია ანგარიშის შეცვლა.

ბოლო ხანებში ორივე გუნდის „ხელოვნების“ კარიდან შეიქმნა ორ-ორი ხელოვნური ტაიმი, მაგრამ ანგარიში ისევ ერთი და იგივე დარჩა — 1:1.

ბურთის ტაიმის დაწყიდან სტუმრებმა ინიციატივა ხელთ იგდეს და ხშირად ქმნიდნენ საშიშ სიტუაციებს, მაგრამ ბურთი ვერ ხვდებოდა ფეხბურთელების ფეხებზე.

ბურთის ტაიმის დაწყიდან სტუმრებმა წარმატებით „შეტევითი“ ფეხბურთის წარმოება დაიწყეს. ისინი ხშირად ქმნიდნენ საშიშ სიტუაციებს, მაგრამ ბურთი ვერ ხვდებოდა ფეხბურთელების ფეხებზე.

მეორე

გაზეთი „ლელო“ აწყობს მკითხველთა დაუსრულებელ კონფერენციას

ერთობლივი პროექტი

ჩვენი გაზეთის მუშაობის შემდგომი გაუმჯობესების მიზნით რედაქცია თხოვს მკითხველებს გამოაგზავნონ შენიშვნები და წინადადებანი. შემოსული მასალები გამოქვეყნდება ცალკე სტატიებისა და მიმოხილვების სახით.

რომანტიკული რეისი

ავეიტის შეა რიცხვებში იახტსმენი ჭყუფე, რომელიც 7 კილოსაან შედგებოდა, გავიდა ზღვაში ჩრდილოეთ ესპანეთის ქალაქ გეჯტარიადან პატარა იალქნიანი გემით.

მოგზაურებს გადაწყვეტილი აქვთ გადაიცურონ ატლანტიკა და გაიმეორონ ქრისტეფორე კოლუმბის მარშრუტი. მათი გემი კოლუმბის „ლა-ნინას“ ზუსტი ასლია და ეწოდება „ლა-ნინა-2“. იგი აგებულია იმავე ხას მასალისაგან, რომლისგანაც აშენებული ხომალდის კოლუმბის დროს. იახტსმენები ფიქრობენ, რომ მიაღწევენ სან-სალვადორს, რომელიც ბაგამის კუნძულებზე მდებარეობს, 12 ოქტომბერს, ზუსტად მათ სანელოვანი წინამორბედის ჩასვლის დღეს.

ესპანელების მონაწილეობა ალ-ჟიან ისეთი ტანსაცმელი, რომელიც სიც ატარებდნენ ესპანეთში XV საუკუნეში. გემზე არ არის ელექტრონიანალიკე, არც რადიო. ორივე ტრანზისთორის მათ თან წაიღეს ისეთი რეკა, რომელიც ჭქონდა თავის დროზე კოლუმბს. ერთადერთი თანამედროვე ნივთი „ლა-ნინა-2“-ზე არის ფოტოაპარატი.

ექსპედიციის ბელელი დღიდან დღემდე „XX საუკუნის კოლუმბისაგან“ არავითარი ცნობა არ მოსულა.

კვირას, თბილისის აეროდრომზე გაიმართა დიდი.

• • •

სურათზე: ერთ-ერთი გარბენის მონაწილე.

ფოტო ა. ონუაშვილის.

იუბილარები

ხალხმრავლობა იყო ბათუმის ბაზრობაზე. ხასიათი და მანქანები ისე ერთმანეთში ერეოდნენ, ისე ვერავინ ვერ ამოიცნობდა, საიდან მოვიდნენ ადამიანები, ვინ — ბიჭები, ვინ — ბიჭები, ვინ — ხალხისა...

დავიწყოთ იმით, რომელზეც საკვირველი არაფერია, ანუ ის, რომ ბათუმის ბაზრობაზე ხალხი ბევრი იყო. ეს ხომ ყველასთვის ცნობილია. ბათუმის ბაზრობა ხომ ყოველთვის ბევრ ხალხს იზიდავდა. ეს ხომ ბათუმის ბაზრობა იყო, ანუ ის, რომელიც ყველაზე მეტად ჰგავდა ნამდვილ ბაზრობას. ეს ხომ ბათუმის ბაზრობა იყო, ანუ ის, რომელიც ყველაზე მეტად ჰგავდა ნამდვილ ბაზრობას. ეს ხომ ბათუმის ბაზრობა იყო, ანუ ის, რომელიც ყველაზე მეტად ჰგავდა ნამდვილ ბაზრობას.

ნამდვილ ბაზრობაზე ხალხი ბევრი იყო