ლელო

- პირველი გაცნობა.
- დრამა გოლო მთელოს.
- მხედრებმა გაინადირეს ადგილები.
- მეკარიკა კანდიდატურას კაუნებს.

227 სმ

ᲡᲐᲥᲐᲠᲗᲕᲔᲚᲝᲡ ᲡᲡᲠ ᲡᲞᲝᲠᲢᲣᲚ ᲐᲮᲐᲚᲒᲐᲖᲠᲓᲐ ᲐᲠᲒᲐᲜᲘᲖᲐᲪᲘᲔᲑᲘᲡ ᲙᲐᲕᲨᲘᲠᲘᲡᲐ ᲓᲐ ᲞᲠᲝᲤᲡᲐᲥᲪᲘᲣᲠᲘ ᲡᲐᲑᲭᲝᲗᲐ ᲠᲔᲡᲞᲣᲑᲚᲘᲙᲣᲠᲘ ᲡᲐᲑᲭᲝᲡ ᲝᲠᲒᲐᲜᲘ

ᲚᲔᲚᲝ

Орган Союза спортивных обществ и организаций Грузинской ССР и Грузинского республиканского совета профсоюзов

ᲐᲠᲨᲔᲜᲔᲑᲣᲚᲘᲐ ᲬᲚᲔᲡ ᲒᲐᲛᲝᲪᲔᲛᲘᲡ ᲙᲕᲘᲠᲐᲨᲘ, ᲨᲐᲑᲗᲝᲗᲕᲘᲗ

30 სექტემბერი

კვირა,

1962 წ.

№ 193 (2042)

გამოცემის 37-ე წელი

ფასი 3 კაპ.

ᲙᲕᲘᲠᲘᲡ ᲒᲐᲛᲐᲠᲯᲕᲔᲑᲐ

ᲒᲣᲜᲓᲘᲡ ᲛᲝᲜᲐᲬᲘᲚᲔᲗᲐ ᲨᲝᲠᲘᲡ ᲛᲔᲪᲜᲘᲔᲠᲣᲚ ᲛᲐᲢᲩᲔᲑᲨᲘ ᲒᲐᲛᲐᲠᲯᲕᲔᲑᲘᲗ ᲓᲐᲡᲠᲣᲚᲓᲐ ᲞᲠᲝᲒᲠᲐᲛᲐ ᲓᲐᲛᲐᲢᲔᲑᲘᲗᲘ ᲞᲣᲜᲥᲢᲔᲑᲘᲗ. ᲒᲐᲛᲐᲠᲯᲕᲔᲑᲘᲡᲗᲕᲘᲡ ᲒᲐᲛᲝᲪᲓᲘᲚᲘ ᲞᲘᲠᲕᲔᲚᲝᲑᲐᲡ ᲛᲘᲐᲦᲬᲔᲕᲓᲜᲔᲜ ᲛᲔᲥᲐᲠᲔᲑᲘ ᲛᲝᲡᲙᲝᲕᲔᲚᲘ ᲓᲐ ᲛᲔᲢᲠᲝᲞᲝᲚᲘᲢᲔᲜᲔᲚᲘ ᲛᲔᲥᲐᲠᲔᲑᲘ ᲛᲔᲢᲠᲘᲙ

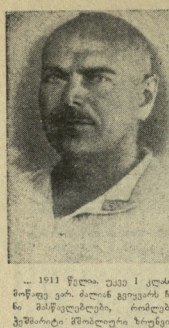

... 1911 წელია. უკვე 1 ღლისის მოწაფე ვარ. ძალიან გვიყვარს ჩვენი მასწავლებლები, რომლებიც შეშვებიდან მშობლიური ენიდან დაგვაინტერესეს თავს.

დღეს ცხრილით ორმა გაკვეთილი გვაქვს: მეორეხარისხოვანი ნიტი «გიმნასტიკა» რატომ გაგვაძლებს?

...თოდი შემოვიდა. სრიალით მივუყვებით სარკისავით გლუვ იატაკს, ხმაური ყირამალუნვე გადაგვითანთო. შემდეგ ზარი დაიძახა და ფეიერ-ბიგელი ნელ-ნელა მიწყნარა. ანტიკურიული დარბენილი მოწაფეებივე მოემართნენ თავიანთ ადგილებისკენ.

ჩვენი ოთახის კარებთან ქალის ფიზიოგნებაა, ქართული ენის მასწავლებელი ლუბოვა პოეტოვნა დგას. გვეკითხო ახლანდელ დღეს. გვეკითხო ახლანდელ ახალგაზრდა ლიტერატურაზე. ისიც ვიცით, რომ ჩვენ ლექსის დიდი ენთუზიასტები ვართ. ამიტომ ლექსების წინმძღვარ ჩვენ ფიქრს წამოიწყებენ.

— ბავშვებო! — ლუბოვა პოეტოვნა პოეტივ მიმნელი პეშხვა გაისწორა, მის თანმხლებს შეხედა და ისე დაიწყო, — ეი ტიპიური, რომ «გიმნასტიკა» ზის, ბატონ, მასწავლებელი ბრძანდება... ამის შემდეგ მან ერთმანეთის გილოთეს და თავიანთი თვალ დაბრი გაწორდნენ.

— ბავშვებო, გამოდით დერეფანში და წყვილ-წყვილად მოიწყვით! — გვიბრძანებენ.

წარმოიდგინეთ გულისცემაცქვიანი მოვედით, თუ რას ვიზამთ. ჩვენი ქალი დერეფანის ბოლოში იყო. იქ მოთავსებული კარებით გადიოდნენ მასწავლებლები ეზოში.

ჩვენ არეულად ვდგებით. მაგრ წყვილებად ვალაგებთ. ბიჭები ბიჭებს და სომხებიც ბიჭებს აყენებს, შემდეგ ვინ ვის შემდეგ დგახართ, დიმბაზობენ, და ისეც ვდგებით. მერე კი ომახიანი და სასიამოვნო ხმით ბრძანება:

— მოეწყვეთ!

ჩვენც გაბაიბურებულ, წამსვე მოვეწყეთ. ახლა ადგილზე სირაქლეა გვაძრევინა.

— თქვენ რომ დერეფანში თამაშობდით, მე შევნიშნე, რომ კარგად დარბოდით, — გამოგვცხადა მასწავლებელმა, — ახა ეგრედ თან ხან ფეხით ხან მორბენით და ადგილზე ნელ-ნელა ვიწყებთ სირბილს. ერთ, ორ, სამ, ერთ, ორ, სამ... ადექი ფეხი! ნაგდებით ბოლოს, ეს ვიცით ყველამ სახელი გამოვიცანით, თან გვკვირდებოდა, სახეებს ვსინჯავებოდა.

ჩვენ ვიცით, რომ ეს ნიტი ზოგჯერ ძალიან ძნელი და სულ ტანმორჩილობა უნდა გამოიჩინო, ზოგჯერ ფრთებივით უნდა გაშალო ხელები და ფრენა დაიწყო, ზოგჯერ

XV ტრაღიციული

გუშინწინ, ბელგრადის საუნივერსიტეტო ქალაქ გარშავში, საღაც მიმდინარეობს მსოფლიო სტუდენტთა XV ოლიმპიადა, დილით მოიწყო პირველ ტურში ჯვაროსნული პარტიების დამთავრება.

ოლიმპიადა წესრიგის მე-8 ტიპიური ტურნირია, რომელსაც გადადებული პარტიების მეორედ გათამაშების უპირატესობის ჰქონები, ვერ გამოიყენა იგი და პარტია უეიმი დამთავრდა. მეორე სახვითი გრანმაისტრის კერესზე თავისი მოლეკილი პარტია მოლეკილ კლევ გადალო. უპირატესობის ხაზ-ზეთა მოკიდებას მხარეზეა. ამ-ჟამად, მაგრის ავგაინში სახვითი კლუბის ბელგრადის ზონის კერეს-რთხით სავიდა — 1,5:1,5.

გადადებული პარტიების დამთავრების შემდეგ დანარჩენი შეხვედრების შედეგები ასეთია: ოფიცლა-ვა-ნესენი — 2,5:1,5, ჯშშ-ვდრ — 2:2, ჩეხოსლოვაკია-პოლანდია — 2:2, რუმინეთი-ავსტრია — 3,5:0,5, ვდრ-არგენტინა — 0,5:2,5 (ერთი პარტია გადადებულია).

სალამის გიმნასია მეორე ტური. სახვითია კეშნიის მოჭადრაკეები შეხვდნენ ოფიციალურად პატრონ-სიან-ელლადრინის, სპას-ტრიფუნინის, ტალ-ივეოლის პარტიები ეიანი დამთავრდა, ხოლო გელერის დამამარცხა მატანოვიჩი. ამრიგად, მაგრის ანგარიშია 2,5:1,5 სახვითი ვიქნის სასარგებლოდ.

დანარჩენი შეხვედრების შედეგები ასეთია: პოლანდია-ავსტრია — 1,5:1,5 (ერთი პარტია გადადებულია), ენგლანდი-ვდრ — 0,5:0,5 (სამი პარტია გადადებულია), გერმანიის ფედერაციული რესპუბლიკა — 2:1 (ერთი პარტია გადადებულია), ჯშშ-არგენტინა — 2:1 (ერთი პარტია გადადებულია). ალანდზეზეთა პირველ დაფაზე ფიშერისა და ნაიდორფის შეხვედრა, პრტენდენტთა ტურნირის მონაწილეთა, ამერიკელმა გრიშმაისტრმა დიდწილა კომპრომისული პარტია შეხვედრა და პრესკონფერენციის მოპოვა 24-ე სვლაზე.

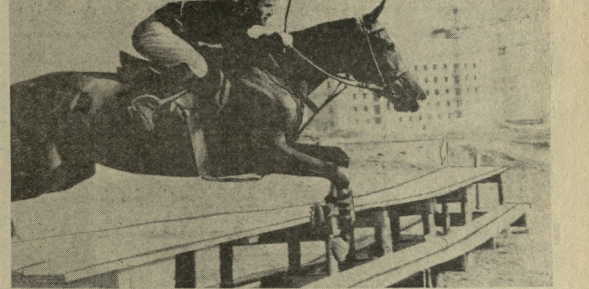

მხედრებმა გაინაწილეს ადგილები

დამთავრდა საქართველოს პირადი-გუნდური პირველობა ცხენოსნობაში. გამოვლინდა რუსეთის ნეკრების დაბრძოლებათა გადასახადი „ტრადიტური პირველ შეცდომამდეც". ამ შეკრებებში მონაწილეობდა სამი გუნდი. გამარჯვება ზედიზედობის დარჩა (ე. დარასელია, ცხენი „სამოყნელი" და ა. გორთხია, ცხენი „ზაფხ ბიგი"). გამარჯვებული გუნდის დრო — 3.07,0 წუთი (43 ჯერი). მეორე ადგილზე გამოვიდნენ ოზა. ლიანელები (ე. ნეშხიანი — შ. ფალი, ცხენი „ლისანტური"), ქუთაისის გუნდი მოიხსნა შეკრებიდან შეკრების წესების დარღვევის გამო.

სადა დოლმი 2000 მეტრზე სტარტზე გამოვიდა ხუთი მხედარი. სტატკიდან წინ გავიდა ფიფილი დ. მალანია (ცხენი „სანდამარი"). 1200 მეტრის გავლას შემდეგ მან წყვილეში და გადასწრო კიდეც ზედიზედელ ვ. დარასელიას (ცხენი „ჩერი"). ფინიშის ხაზი პირველმა გადაკვეთა ვ. დარასელიამ. მეორე ადგილი დ. მალანიას დარჩა.

დაბრკოლებათა გადალახვაში „სამრთველოს თაჩკი" ფიფილიანი ხუთ სპორტსმენი. რესპუბლიკის ჩემპიონი გახდა ახალგაზრდა ზედიზედელი მხედარი გ. ყვარყარელი (ცხენი „სიენელი"), რომელმაც პირველად შეასრულა ჯენრ-არგენტინა — 0,5:2,5 (ერთი პარტია გადადებულია).

სალამის გიმნასია მეორე ტური. სახვითია კეშნიის მოჭადრაკეები შეხვდნენ ოფიციალურად პატრონ-სიან-ელლადრინის, სპას-ტრიფუნინის, ტალ-ივეოლის პარტიები ეიანი დამთავრდა, ხოლო გელერის დაამარცხა მატანოვიჩი. ამრიგად, მაგრის ანგარიშია 2,5:1,5 სახვითი ვიქნის სასარგებლოდ.

დანარჩენი შეხვედრების შედეგები ასეთია: პოლანდია-ავსტრია — 1,5:1,5 (ერთი პარტია გადადებულია), ენგლანდი-ვდრ — 0,5:0,5 (სამი პარტია გადადებულია), გერმანიის ფედერაციული რესპუბლიკა — 2:1 (ერთი პარტია გადადებულია), ჯშშ-არგენტინა — 2:1 (ერთი პარტია გადადებულია). ალანდზეზეთა პირველ დაფაზე ფიშერისა და ნაიდორფის შეხვედრა, პრტენდენტთა ტურნირის მონაწილეთა, ამერიკელმა გრიშმაისტრმა დიდწილა კომპრომისული პარტია შეხვედრა და პრესკონფერენციის მოპოვა 24-ე სვლაზე.

ავტომობილისტთა აქტივზე

შაობის გეგეჭკორი. კაბადონი გამოვიდნენ სპორტსმენები ფეიერვერკი, მელიქიანი, პოლტორაცკი, ჩხეიძე, ლოგინოვი, კოლოკოვი და სხვები. ავტომობილისპორტის ფედერაციის პასუხისმგებლობა მთავრობა მოისწრაფვიდნენ და დისაფორმაციის მოთავეთ ვიდრე ბოლომდე კეთილი ინებოს და მოიპოვოს განუთავრებას.

კრებაზე ვრცელი სიტყვით გამოვიდა „სპარტაკის" რესპუბლიკური საბჭოს თავმჯდომარე ვ. ბერიძე. მან აღნიშნა, რომ ბოლო წლებში ქალაქებსა და რაიონებში ფართოდ განვითარდა ავტომობილისტური სპორტი. ამ სპორტსახეობის მოყვარულთა რიცხვი ათეულ ათასობით აღწევს. ამ სპორტის ფართო პოპულარიზაციას ხელს უწყობს საავტომობილო და მოტოსპორტის განვითარება.

შეიქმნა ავტომობილისტთა და მოტოციკლისტთა სექციათ სპორტსაზოგადოება „სპარტაკთან", რომლის შემადგენლობაში ირიბეს ზალტანშელო, ონუფეიკ კვარაცხელია, შელეკ, ზარიაშვილი, გელრეიტე, ჩხეიძე და სხვ.

ნ. კლდიაშვილი

დამთავრდა საქართველოს პირადი-გუნდური პირველობა ცხენოსნობაში. გამოვლინდა რუსეთის ნეკრების დაბრძოლებათა გადასახადი „ტრადიტური პირველ შეცდომამდეც". ამ შეკრებებში მონაწილეობდა სამი გუნდი. გამარჯვება ზედიზედობის დარჩა (ე. დარასელია, ცხენი „სამოყნელი" და ა. გორთხია, ცხენი „ზაფხ ბიგი"). გამარჯვებული გუნდის დრო — 3.07,0 წუთი (43 ჯერი). მეორე ადგილზე გამოვიდნენ ოზა. ლიანელები (ე. ნეშხიანი — შ. ფალი, ცხენი „სანდამარი"). ქუთაისის გუნდი მოიხსნა შეკრებიდან შეკრების წესების დარღვევის გამო.

სადა დოლმი 2000 მეტრზე სტარტზე გამოვიდა ხუთი მხედარი. სტატკიდან წინ გავიდა ფიფილი დ. მალანია (ცხენი „სანდამარი"). 1200 მეტრის გავლას შემდეგ მან წყვილეში და გადასწრო კიდეც ზედიზედელ ვ. დარასელიას (ცხენი „ჩერი"). ფინიშის ხაზი პირველმა გადაკვეთა ვ. დარასელიამ. მეორე ადგილი დ. მალანიას დარჩა.

დაბრკოლებათა გადალახვაში „სამრთველოს თაჩკი" ფიფილიანი ხუთ სპორტსმენი. რესპუბლიკის ჩემპიონი გახდა ახალგაზრდა ზედიზედელი მხედარი გ. ყვარყარელი (ცხენი „სიენელი"), რომელმაც პირველად შეასრულა ჯენრ-არგენტინა — 0,5:2,5 (ერთი პარტია გადადებულია).

ცხენოსნურ სპორტში უმცირესი ასაკის ცხენბიჭოსთვის კვლე ასეთი თვე ა. მანჯოფრენ (ცხენი „ტერი"). მან ამ სახეობაში არაერთ დიდოსნო პირველობა და ამჟამად ერთად გამეკონა სპორტის ოსტატის ნორმა. მეორე იყო თავ ნაფუნდელი ვ. პარიშვილი (ცხენი „ლეტიორი"). მესამე ადგილზე გ. ჭოჭნიანი (ცხენი „ბათონი"), გუნდური პირველობა კვლე ობილელებს დარჩათ, მეორეზე ზუგდიდელები აღიან.

დაბრკოლებათა გადალახვა „ძირრესულზე" მოიყო თბილისელმა ქ. გაშმაზოვმა (ცხენი „ელენეზი"), მეორე ადგილ დაიკავა ზუგდიდელმა ე. გორთხიამ (ცხენი „ზაფხ ბიგი"), ფიფილი დ. მალანია (ცხენი „სპორტინეი") მესამე ადგილზე გამოვიდა.

ცხენის გაწვრთნაა „საშუალო პრიზი" მოიყო ზარაშენელმა ნ. მებიაშვილმა თბილისელმა ა. ფეფიშვილმა (ცხენი „ბარბუზინი"), მეორე იყო ზუგდიდელი დ. კარია (ცხენი „ლელეინი"). ზუგდიდელი მეორე იყო ოქრეთე პრიზი. აქ ჩემპიონობა ზეინარიქნა თბილისელმა მ. ერისთავმა (ცხენი „ერეგატი").

საერთო გუნდურ ნათელში მეექვსედ ზუგდიდელ გამარჯვებას თბილისელმა ცხენოსნებმა. მომდევნო ადგილები ასე განაწილდა: 2. ზუგდიდი, 3. ფოთი, 4. ქუთაისი.

ა. ცისკანელი

* * *

ხარაშო: ა. მანჯოფრე დაბრკოლებათა გადალახვის დროს.

ფოტო შ. ჩერქეზიშვილისა.

გუშინ შედგა მეორე ტურის შეხვედრები. ბაქოს „ლოკომოტივი" დაამარცხა მოსკოვის უსპილნო ტექნიკური სასწავლებლის კოლექტივი — 18:9. თბილისის „ბურევესტნიკი" — მოსკოვის „ტრუდი" — 23:16.

მეორე ტურის დაწერილებითი ანგარიში იხილეთ წვენი გაზეთის შემდეგ ნომერში.

ზ. ანთაძე

ჩემპიონს ასეთი თამაში არ შეეფინის

წინაგუნდ სუხოთში თბილისის „ბურევესტნიკსა" და მოსკოვის უსპილნო ტექნიკის სასწავლებლის კოლექტივებს ორეთხრიანი შეხვედრის ორამანის უნდა ოფლის, რომ ჩემპიონ ნისთვის ამ მეტოქეს დამარცხება არასოდეს დიდ ამოცანას არ წარმოადგენდა. სპორტის სასახელო თბილისის პრესზე გამართულ პირველ შეხვედრაში კი თბილისელი ფეხბურთელები ხელოვნურ ბადეში ვერ ამოიწონეს გაძდი ამოუხსნელი. ამ მატჩის დაწვრილებდე, როცა ერთმანეთს ხაკიან „ლოკომოტივი" და მოსკოვის „ტრუდის" ხელმძღვანელები ხედავდნენ (ვიდმარკეტს ბაქოელებმა — 15:13), ჩვენთან ერთად მთელ მეტოლეთა თამაშს თბილისელთა ლტოები ჯ. ცირეკიძეც აფასებდა თვალს. ამ მატჩში არ იყო ის, რაც ესოდენ ღიმილისმიერებელი ხელბურთელისთვის — ტემპი, ფლანგზე თამაში და მიზანდასახულობა. ერთი სიტყვით, თამაში ძალზე მოსწავლეთა და ღირსი იყო როგორც ტექნიკური, ისე ტაქტიური არსებული გამოცენების მხრივ. ამის შესახებ ცქრიკაძეც სამართლიანად შენიშნა. — რიგის დიუნებზე ხელბურთით? მაგრამ მატჩი ისე დამთავრდა, რომ მაყურებელმა მართლაც ვერ ბახეს ნამდვილი ხელბურთი.

ანალოგიური მდგომარეობა ვა მეორდა თბილისის „ბურევესტნიკისა" და მეტოქე მატჩის პრედ ტაძმეზე. მაყურებელი ფინტებისა და უსიტქვით თამაშის მოწმე გახდა. თბილისელები, რომლებიც დიცვაში არცთუ ისე ზნიად ბრძენ ხვენ, ახლა სცირთად ვერიდების გამხვნენ და ვერ გაუძლეს მეტოქეთა სწრაფ გარღვევებს. როცა ტაიმის დამთავრებას 5 წუთი აკლდა, ტაძლიზე მონაწილეთა ანგარიში ოდნავ წყნეზა მოიპოვა ზუგდიდელმა ე. გორთხიამ (ცხენი „ზაფხ ბიგი") — 2.17,0 წუთი. მეორე და მესამე ადგილი დაიკავეთის თბილისელებმა ვ. ოძელაშვილმა (ცხენი „ინსტრუქტორი") და კ. გაშმაზოვმა (ცხენი „ელენეზი").

ცხენოსნური სპორტის უმცირესი ასაკის ცხენბიჭოსთვის ბრძოლა გამწვავებისთვის გიმნასიონ ა. მაზეთის ნეკრების ცხენი „ლეტიორი". მესამე ადგილზე გ. ჭოჭნიანი (ცხენი „ბათონი"), გუნდური პირველობა კვლე თბილისელებს დარჩათ, მეორეზე ზუგდიდელები აღიან.

დაბრკოლებათა გადალახვა „ძირრესულზე" მოიყო თბილისელმა ქ. გაშმაზოვმა (ცხენი „ელენეზი"), მეორე ადგილ დაიკავა ზუგდიდელმა ე. გორთხიამ (ცხენი „ზაფხ ბიგი"), ფიფილი დ. მალანია (ცხენი „სპორტინეი") მესამე ადგილზე გამოვიდა.

ცხენის გაწვრთნაა „საშუალო პრიზი" მოიყო ზარაშენელმა ნ. მებიაშვილმა თბილისელმა ა. ფეფიშვილმა (ცხენი „ბარბუზინი"), მეორე იყო ზუგდიდელი დ. კარია (ცხენი „ლელეინი"). ზუგდიდელი მეორე იყო ოქრეთე პრიზი. აქ ჩემპიონობა ზეინარიქნა თბილისელმა მ. ერისთავმა (ცხენი „ერეგატი").

საერთო გუნდურ ნათელში მეექვსედ ზუგდიდელ გამარჯვებას თბილისელმა ცხენოსნებმა. მომდევნო ადგილები ასე განაწილდა: 2. ზუგდიდი, 3. ფოთი, 4. ქუთაისი.

ა. ცისკანელი

* * *

ხარაშო: ა. მანჯოფრე დაბრკოლებათა გადალახვის დროს.

ფოტო შ. ჩერქეზიშვილისა.

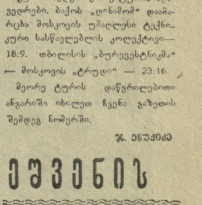

ზ. ჭიჭინაძე ტრიბუნიდან ხედავს მატჩის მსვლელობას

ზ. პარიშვილის თავები თამაში არცთუ ისე ბრძენ ხვენ, ახლა სცირთად ვერიდების გამხვნენ და ვერ გაუძლეს მეტოქეთა სწრაფ გარღვევებს. როცა ტაიმის დამთავრებას 5 წუთი აკლდა, ტაძლიზე მონაწილეთა ანგარიში ოდნავ წყნეზა მოიპოვა ზუგდიდელმა ე. გორთხიამ (ცხენი „ზაფხ ბიგი") — 2.17,0 წუთი. მეორე და მესამე ადგილი დაიკავეთის თბილისელებმა ვ. ოძელაშვილმა (ცხენი „ინსტრუქტორი") და კ. გაშმაზოვმა (ცხენი „ელენეზი").

ხარაშო: ზ. პარიშვილი თამაშის დროს.

ფოტო ა. კვანტალიანისა.

საქართველოს კპ ცენტრალური კომიტეტის პილტარაფიული კომიტეტის „ლენინის ჯ. № 14.

ფე 00663

ტელეფონები: მთავარი რედაქტორის — 8-55-82. პასუხისმგებელი მდივნისა და განყოფილებების — 3-35-09, გამომცემლის — 3-01-06.

ვაჩეთ გამოცემის ხელმოწერისთვის, თოხმეხობისთვის, ნოემბერისთვის, შობაობისთვის და ცვლისთვის, რედაქციის ტელეფონები: ბიბლიოთეკა, ელექტრონები და ფოტოგრაფიის — 3-35-09, გამომცემლის — 3-01-06.

„ლენინის ალმა“ — ორგანო საქართველოს კპ ცენტრალური კომიტეტის პილტარაფიული კომიტეტის, ორგანიზაციის მუშაკთა დეპუტატების ქალაქ ლენინის საქალაქო საბჭოს. დაარსდა 1921 წლის 12 მარტს. გამოდის სამშაბათობით, ოთხშაბათობით, ხუთშაბათობით და პარასკევობით. რედაქციის მისამართი: ლენინის ქ. № 12. ტელეფონები: მთავარი რედაქტორის — 8-55-82. პასუხისმგებელი მდივნისა და განყოფილებების — 3-35-09, გამომცემლის — 3-01-06.

ს. კერკერაძის ახალი გუნდი

30 სექტემბერს ზაჯრაშო უნდა გამართულიყო ფეხბურთის ბატონობა შეხვედრა ბურთობის ცნობილ ფრენებთან. რომ მოთელოს V და VI ნეკმანიანებების მეთამეფიორებებში სურათი გამოსაკეთებლად დაიფიქრებს ბაზა ორგანიზაციებს, ხალხი ეკ პარკში — გამარჯვება იყვარულეველებს დარჩათ.

მოგეკვის გარანტიული გუნდის შემადგენლობა ბელგიადის გაზეთ „სპორტსი“ მოგვედით. აქ თავი ცალკეულებია: მეკარეები — ფერარა, სალეკიო მაცეთელი — ნოველი, შეულ-ნეგრინი, შეკიმანი, ოლეკი ბახვიანიშვილები — გაზემანი, ვილდენი, ერიპარტი თავდასხმის — კოლოტეკის შტერეი, ტატენი, შილეი, ტრისმილდეი, პრეზენტაციები, კონიცკი, კარპინი, ერიანი, ლეკრიშვილი და ფილპანი.

თუ გერმანელთა დაცეთ ხაზებში შემადგენლობა სტაბილური, თადამხვედრი პირთადად ბატაკრიანთა (ეოსტიოსტის, კერკერაძის და ფილპანის გარეშე). ეს არც ნეველია, არც პრიელი, გალგერი, შტერმერი და ხალერი, ყოველივე ამის გამო, ბელგიადის „სპორტსი“ შემთხვეველებს მაინცდამაინც, რომ ეფეკრანელებს ყველა შესაძლებლობა აქვთ გიდვე ერთი გამარჯვება მოიპოვონ.

ახალგაზრდა მხატვართა კალმით

ნახ. ო. დოიაშვილისა.

შიშს ღიდი თვალები აქვს

როგორც ცნობილია, საერთაშორისო ოლიმპიური კომიტეტმა (მოკ) მოსკოვის სესიაზე მიიღო მტკიცე გადაწყვეტილება გერმანიის ერთიანი ოლიმპიური გუნდის შექმნის შესახებ. სესიაზე ხაზი გაესვა იმასაც, რომ თუ ამ გადაწყვეტილებას საბოლოოდ გამოეცხადება საბჭოეთი კორეა, ოლიმპიური თამაშებზე გაეგზავნება კორეის სანაცვლოდ ერთ ჩამოთვლილი რესპუბლიკის გუნდი. ამ კატეგორიულმა გადაწყვეტილებამ დაამოძრავა პოზიციები პოლიტიკოსებს. მათ გაიცვალეს, რომ მოკის წინადადებას იღებენ.

ამ უკანასკნელმა გააკეთა განცხადება „დერტაგი“. მან ცილისწამებლური თავდასხმა მიაყენა საერთაშორისო ოლიმპიურ კომიტეტს. განცხადება აღნიშნა, რომ: „მოკთან ფუტბოლის სიარული უკვე აღარ შეიძლება. მას არ დემოკრატული რესპუბლიკის პოლიტიკა ეკუთვნის. ამ კატეგორიულმა გადაწყვეტილებამ დაამოძრავა პოზიციები პოლიტიკოსებს. მათ გაიცვალეს, რომ მოკის წინადადებას იღებენ.

ამ განცხადების აზრი ნათელია — დასავლეთ გერმანიაში დიფერენციაციით ოლიმპიურ თამაშებში მონაწილეობის ნებართვა ეძლევა.

ოლიმპიელის ახალი ამპლუა

კარლ შრანცი «ახალგაზრდა ავსტრიელი მოთხილამურე, სკეო-ველის გმირი, პროფესიონალებად გადავიდა. მას, რომელიც არ ყოფილა ოლიმპიური ჩემპიონი, ნებართვა მისცეს ოლიმპიურ თამაშებში მონაწილეობის მისაღებად.

ამბობენ ეს შეიქნა ახალი მსოფლიო რეკორდიათ.

„მოგვალის ქვეყანა“

იაპონიამ გააიცა სპორტული სპეკტრი, რომელიც ბან წლოვანება თავის კანდიდატურა 1968 წლის, ზამთრის ოლიმპიური თამაშების მოსაწყობად. აქამდე თოვლიანი რიგ ზამთრის სპორტები „ამიტომაც ზამთრის ქვეყანაში“ სესხად არიც, განვითარებული, მაგრამ იაპონის სპორტიკოსი ფეხბურთის გამო აქვეყნა სარეკორდო მოსაცემები, რომელიც არ შეიძლება ანგარიში არ ვა მოწყობილია ორი სპორტის გზით და 21 მეკანიური ბრძოლით, ევროპაში ასეთი კეთილშობილი ტრასა არ არსებობს.

ამაქ წინათ, იაპონის ეწვია ისპორტის 1964 წლის ოლიმპიადის საორგანიზაციო კომიტეტის წევრი ფ. ვოლფგანგი. იგი თვლის, რომ იაპონის შეეძლია ზაფხულის თამაშების 1968 წლის. იაპონია „სათხილამურო სპორტის მომავალის კვეყანაა“ — გაიძახოდა მან.

სკიაფინო გამოეთხოვა ფეხბურთს

1950 წელი. მსოფლიო IV ჩემპიონატის ფინალი. რიო-დე-ჟანეირო. მარაკანას სტადიონი. 200 ათასი მაყურებელი. ანგარიში ტაკი არ ესახუნდა. რომ მხმინჯეთ ნენ უურუგვაელმა. მაგრამ ეს ამ არ შეიმდარა. ოცროს მეფეები ფაშისტური დაჩაგეთის (2:1). ხოლო გოლების ავტორებს—ინდრო ჩეკიანა და ხეენ სკიაფინს სამეული ფაშიდან ეწოდათ ეროვნული გმირი მსოფლიოში.

ამაც დაწყო სახელოვანი ფეხბურთელის სკიაფინის სპორტიკური კარიერა. მაგრამ თიანი დიდების ზენიტს სკიაფინიმ (იგი ტოპი ატლეტიკას უფრო ვიკან, 1954 წელს მიაღწია, რომელსაც იგი მსოფლიოს ჩ ნაკრები შეხვედა იმ ორკახს ერთ-ერთი უძლიერეს ოცდატად. სკიაფინი ხასიათები მაშინის თავისებური სპეციალობის თავისებური სტილით. გენიალობის ელვარებით სპორტიკოსის ეს ოცდაათი წელი ამ ნიჭიერი ფორვარდი ოც ნახევარ ნაბიჯით ვერ ეწია ბრაზილიელ ფელეს, ანგლიელ ჰერსტს, ან ჩეხ მასოპუსტს. მაგრამ ეს ოცდაათი წელი ამ ნიჭიერი ფორვარდი ოც ნახევარ ნაბიჯით ვერ ეწია ბრაზილიელ ფელეს, ანგლიელ ჰერსტს, ან ჩეხ მასოპუსტს. მაგრამ ეს ოცდაათი წელი ამ ნიჭიერი ფორვარდი ოც ნახევარ ნაბიჯით ვერ ეწია ბრაზილიელ ფელეს, ანგლიელ ჰერსტს, ან ჩეხ მასოპუსტს.

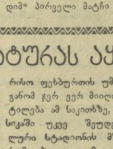

მოტლანდის ჩემპიონმა «დანდიმ» პირველი მატჩი დიდი ანგარიშით — 8:1 მოიგო გუნარ ნიმპიონის «კელს». მეორე შეხვედრაში გერმანელებმა იიღეს რევანში და გამარჯვეს — 4:0. ბერიგების უკეთესი შეხვედრებით შოტლანდიის გუნდი გავდა გათამაშების მეორე ეტაპზე.

გერმანიის დემოკრატიული რესპუბლიკის ჩემპიონმა თავს მოეღებნე მიიღო პრიალი «ლეკლ». დამაკვირვებელ გამარჯვება მიიპოვა ჩეხოსლოვაკიის ფეხბურთელებმა — 3:0.

მექსიკა კანდიდატურას აყენებს

მექსიკის ფეხბურთის ასოციაციამ საერთაშორისო ფედერაციაში გაგზავნა თხოვნა იმის შესახებ, რომ 1970 წლის მსოფლიო პირველობა მოეწყოს მის ტერიტორიაზე. მართალია, საერთაშორისო ფეხბურთის ფედერაციის ოფიციალურ ინფორმაციით ჯერ არ არის მიღებული განაწყვეტილება ამ საკითხზე, მაგრამ მექსიკის ოფიციალური წარმომადგენლები ამ საკითხზე ისე საუბრობენ, თითქოს ეს ქვეყანა უკვე მიღებულია ამ ტურნირში.

ჩოგბურთელი

ფოტოკუთხე დ. იაკობაშვილისა.

რედაქტორი ი. უგულავა.

ტელევიზიით

შაბათი. „დინამოს“ სტადიონი. საკავშირო პირველობა. „დინამო“ (თბილისი)-„ლილოდა“ (ვლადიკავკაზი). დასაწყისი 16 სთ. 45 წ.

ხელშაბათი. სპორტის სასახლე. ტურნირი ჭ. თბილისის, თასზე. 20 სთ. 30 წ.—„ტრუდი“ (მოსკოვი)-მოსკოვის უმაღლესი ტექნიკური სასწავლებელი. 21 სთ. 30 წ. — „დინამო“ (ბ-ჭკა)-„ბურევესტნიკი“ (ბაქოლის).

ორშაბათი. „დინამოს“ კორტები. „დინამოს“ ცენტრალური სახლის პირველ ჯგუფური პირველობა. შეკიბრებაში მონაწილეობენ სახელოვანი ჯგუფის ტენისისტები. უძლიერესი ორეშბრივთვისები: მეტრეველი, ხიკობანი, ერმოლოვი, ლეონები, კვალიანი, დემიანოვი, პაპანაძი და სხვები. დასაწყისი დილის 10 სთ.