3
ოქტომბერი,
ოთხშაბათი,
1962 წ.
№ 195 (2014)
გამოდის 1935 წლიდან
ფასი 3 კაპ.

ა. კილანკა

დ. ბრაუშვეიღი

საბჭოთა ცურვაზე 1962 წლის რეკორდების ქიცობის საბრძოლო.

პარტია გადაიდო მოსაგებ მდგომარეობაში

გუშინ, პარასკევს, ცენტრალური საჭადრაკო კლუბის დიდ დარბაზში გაიმართა ჭიდილები მსოფლიო პირველობაზე მიკოია-გიორგაძეებს შორის მე-7 პარტია.

მოწინააღმდეგეებმა გათამაშეს ესპანური პარტიის ცნობილი ვარიანტი. დებიუტის შემდეგ მსოფლიოს ახალ ფეხრებს ავითარებენ უპატრონო. რაც ცარიელ გამოიყენა გაფრინდაშვილმა. მე-20 სვლაზე მან შეიწირა პიონი და წინააღმდეგობა გაუწია ორ ფიგურას. რამოდენიმე სვლის შემდეგ პრეზიდენტმა ფიგურაც შეიწირა. შემდეგ უკვე დაიძაბება თვი და პიონი ორი პიონი. პარტია არ დასთავრებულა და გადადო პიზეიონმა, სადაც მსოფლიოს ჩემპიონის უფროსი მდგომარეობა აქვს.

თეთრები: ბიკოვა	ჭ. 21. g:f ჭg5, 22. ჭg3 ლe5,
შავები: ბაშნელაშვილი	23. ჭg1! ლf4, 24. g:d6 ჭd8,
ბესპერი პარტია	25. ვd1, ვd1, 26. ვd1 ლh4, 27.
1. e4 e5, 2. ჭf3 ლc6, 3. ვB5	ჭg1? ჭf4, 28. ლf1 g6, 29. ლc2
a6, 4. ვa4 ჭf6, 5. 0—0 ვB5, 6.	g:f2, 30. ლ:f2 ჭh3, 31. ლe1
ვB3 ლe7, 7. d4 d6, 8. d:e d:e,	ჭg3+, 32. ჭ:g2 ლh3+, 33. ჭg1?
9. ლe2 ვg4, 10. c3 0—0, 11. ვd1	ლh2+, 34. ჭ:g2 ლ:f1, 35. ჭ
ლe8, 12. ვg3 h6, 13. ჭh4 ჭh5,	ვg6 36. ჭ5 ჭc5, 37. ლd2 ლd3,
14. ვg2 ლc5, 15. ჭBd2 ვd8,	38. ვg4! ჭ:g4?, 39. ვ:g4 ვg6,
16. ჭf1 ჭf4, 17. ვ:f4 ლ:f4, 18.	40. f:g fg, 41. ვg3 — ვაჟეშა
ჭh3 ჭf3, 19. ლ:f3 ვe5, 20. ლe2	ჩაწერეს სვლა.

მხოლოდ ი. როხლინმა „გამოიცნო“

ფოტოკორესპონდენტი

თავდაცვის ვრაცლინცკოვანი მაუურებელი მოიხიბა მეორე პარტიით ამბეყრარა „შუხლ-შუთხლას“. პარტიაში დიდხანს „ცელი“ მხეთის ჭეშტარა, რომელიც ნ. გაფრინდაშვილმა მოამზადა. მაგრამ მსოფლიო ჩემპიონი ფხიზლობდა. მისი ოცნება იყო გაეცვალა ლაზიერები. და მალე ეიღეც მიაღწია სასურველს.

— ახლა ე. ბიკოვა თვის სტრატეგია, — ამბობდნენ ერთნი, — ის მეორე პიესაც ეყიდა.

—მაგრამ დაკვირვებით რა ფიგურებს დებულობს, — ეუსუხებდნენ მეორენი.

შავები — ე. ბიკოვა.

თეთრები — ნ. გაფრინდაშვილი.

დღა ამ პოზიციის გარშემო ეიდეც გრძელდებოდა, როცა ნინამ, რომელიც თეთრებით იყო, აჩქარებით (იხ. დიაგრამა) 23. g:f6. ამ შეცნობისა სვლის შენიშვნელობა გვიან არკვევა. პიონ პიზანია შავ ტეტს არ ჰქონდეს ლ უჯრა, რასაც, როგორც შემდეგ ნახავთ, თეთრ მნიშვნელობა აქვს შეტევისათვის. პიონს დაჩაგვის ცრუდანი არ იგრძნობა. ამ სვლის სათვეზ ლობა ამ დროს თითქმის ყველასთვის გამოუცნობი იყო. პარტია გაგრძელდა ასე:

23. ...ჭB8. 24. ვB1 — კმ3 (ამ დროს მსოფლიო ჩემპიონი უკვე ცოტნიერება იყო. ის ცდილობს უშუალოდ დაეკეტ ფიგურებს და ამით პოზიციის დინამიკა შეზღუდოს. 25. ჭd5 — კმ6. 26. ჭB4 (ეხლა ნაშუალი ხდება. ნინა ამხილებს ტაქტიკურ ხრიკს) 26. ...ლ:f6. 27. ვ:B7+ — ჭg8, 28. ვe6 — კf5. 27. ლc7+ — ჭgB4, 28. ვ:f6 — ვaf8. 29. ვfe6 — ვB8, 30. g:a7 — g4.

ნინას თამაშმა ეტლებით, ისიც ცატნიერი, წარუმლეთი მთავებელება მოახდინა დამხრეებზე.

— კარგია, კარგი, — გაიძახოდა კმაყოფილი ლ. ხრიანინი. ნინამ აჩქარებით გაიყვანა 41. g2+, რაც მთლიანი ავეხს, მაშინ როცა 41. d1 შეიდეც ერი სვლაში შამათ აქნებოდა. დაილეთ ვერ გაიაზეთნენ.

მეორე დღეს მსოფლიო ჩემპიონი დაეხედა.

სხვათა შორის პაუერკლებში ბევრი მოიშა მოიქმა. ეკითხეთ ის ყოფილიყვა, რომ ე. ბიკოვამ ამ უიშეთი მეკვარმეობაში პარტია გადადო და გადადებისას სვლის ზედრანზე თითქმის ნახევარი საათი იფიქრა. გასაზომილებელ პ თითქოს არაფერია, ერთხელ ე. ეიფეთან პატრონ ასე გაიყვანა ა. ალიხინმაც (მხოლოდ მას პარტია არ გადაუღია), რაც მას ჰქონდეს რაზე ფიქრობდა უიშეთი მდგომარეობაში, მან ეთქვა:

—ეფექტიანი იქნება, თუ როგორ უნდა ავიდნ ხვალ ვაჟეშა.

თ. ბეითრაბაძე,
მოსკოვი, ჩვენი სპეც. კორ.

ᲛᲠᲮᲔᲚᲒᲐᲜᲐᲛᲐᲠᲗᲔ ᲧᲕᲔᲚᲐ ᲙᲐᲪᲔᲡᲜᲐ, ᲨᲔᲔᲠᲗᲓᲘᲗ!

ლელო

ᲡᲐᲥᲐᲠᲗᲕᲔᲚᲝᲡ ᲡᲡᲠ ᲡᲐᲠᲙᲛᲝᲣᲚ ᲡᲐᲮᲔᲚᲛᲬᲘᲤᲝᲔᲑᲐᲗᲐ ᲓᲐ ᲞᲠᲤᲔᲡᲘᲝᲜᲐᲚᲘᲖᲛᲘᲡ ᲙᲐᲕᲨᲘᲠᲘᲡ ᲓᲐ ᲐᲠᲛᲬᲧᲐᲕᲔᲑᲘᲗᲘᲡ ᲡᲐᲮᲐᲚᲮᲝ ᲙᲝᲚᲔᲥᲢᲘᲕᲘᲡ ᲙᲘᲕᲔᲚᲘᲡ ᲓᲐ ᲡᲐᲥᲐᲠᲗᲕᲔᲚᲝᲡ ᲠᲔᲡᲞᲣᲑᲚᲘᲙᲣᲠᲘ ᲡᲐᲑᲭᲝᲗᲐ ᲞᲠᲝᲤᲡᲝᲣᲚᲔᲑᲘᲡ ᲡᲐᲮᲚᲘᲡ ᲠᲔᲡᲞᲣᲑᲚᲘᲙᲣᲠᲘ ᲡᲐᲑᲭᲝᲗᲐ ᲞᲠᲝᲤᲡᲝᲣᲚᲔᲑᲘᲡ ᲙᲐᲕᲨᲘᲠᲘᲡ ᲡᲐᲮᲔᲚᲛᲬᲘᲤᲝ ᲝᲠᲒᲐᲜᲝ

ᲚᲔᲚᲝ

Орган Союза спортивных обществ и организаций Грузинской ССР и Грузинского республиканского совета профсоюзов

	1	2	3	4	5	6	7	8	9	10	11	12	13	14	15	16
ე. ბიკოვა	1/2	0	0	0	1/2	0	*									
ნ. გაფრინდაშვილი	1/2	1	1	1	1/2	1	*									

XIII-XXII ᲐᲓᲒᲘᲚᲔᲑᲘ

ᲛᲔᲒᲠᲐᲛᲐᲠᲗᲔᲑᲘᲡ 3 ᲝᲥᲢᲝᲛᲑᲔᲠᲘᲡᲗᲕᲘᲡ

	ი.	მ.	ფ.	წ.	ბ.	ქ.
„ლოკომოტივი“ (მოსკოვი)	9	5	4	0	14—7	14
„ტორპედო“ (ქუთაისი)	9	4	3	2	14—10	11
„დინამო“ (რიგა)	9	4	2	3	10—7	10
„სპარტაკი“ (ერევანი)	9	3	3	3	12—12	9
„დინამო“ (ლენინგრადი)	9	2	5	2	10—10	9
„ავანგარდი“ (ხარკოვი)	9	4	1	4	7—11	9
„ტორპედო“ (მინსკი)	9	2	4	3	7—8	8
„არ. სოვეტოვი“ (ყუიბიშევი)	9	3	1	5	12—13	7
„პალიატი“ (ალმა-ატა)	9	1	5	3	6—9	7
„ტალინი“ (ვილნიუსი)	9	1	4	4	6—12	6

გუშინ ჩვენი ქალების სხვადასხვა ჯილეში გაიმართა იმ გუნდების ასლეხელობანი, რომლებიც ამჟამად XIII-XXII ადგილებისათვის.

გვლნიუსში თამაშობდა „ტალერინა“ და ქუთაისის „ტორპედო“. გაიმარჯვეს ქუთაისელებმა —3:0. ბიერები გოგებანეს ნიშნით (ჯარედან ტანით), ეორანაშვილს და ხაჭაპურიძეს (მეორე ხანგრძლივობა).

• • •

ლანარეთში შეხვედრების შედეგები ასეთია:

„ალატაკი“ (ალმა-ატა)—„ბელარუსი“ (მინსკი) — 2:2

„სპარტაკი“ (ერევანი)—„ავანგარდი“ (ხარკოვი) — 3:1

„ლოკომოტივი“ (მოსკოვი)—„დინამო“ (ლენინგრადი) — 4:2

„დინამო“ (რიგა)—„არ. სოვეტოვი“ (ყუიბიშევი) — 0:2

XV ᲢᲠᲐᲓᲘᲪᲘᲣᲚᲘ

მსოფლიოს XV საჭადრაკო ოლიმპიადის მესამე ტურში ქართველმა კაცმორის ვიწყებს ანგარიში 2,5:1,5 დაამარცხა გერმანიის ფედერაციული რესპუბლიკის გუნდი, პეტროსიანმა მოეგო პატრ, გელერმა — ფიშერი, ხოლო კერესმა-ვოლის პარტია ყაიმით დასთავრდა. დამატებულად შემთანარეობა მოტენიელებმა პირველ პარტიაში, რომელიც მსოფლიო ჩემპიონის დამარცხებით დამთავრდა.

მეოთხე ტურში საბჭოთა კავშირის გუნდი ეთამაშებოდა არგენტინას. გამარჯვება მოიპოვეს ჩვენმა მოკალაქეებმა ანგარიშით 2,5:0,5. ასეთივე ანგარიშით ეფექტიანი ამხანაგობრივი შეხვედრა ჩეხოსლოვაკიასთან. ფრედ (2,2) დამთავრეს შეხვედრები ბელეკიან — პილნიკთან და ანტონიან — ფილიპოვიჩთან. ვიქტორ კორჩნოი, დღეს უჩარტებთან მოიგეს პიონების მეშვეობით (3,5:0,5) ლეგიონერიან — გუშინის ღამოკარტულ რესპუბლიკასთან და გერმანიის ფედერაციულ რესპუბლიკას — რუმინეთთან.

მეხუთე ტურის შედეგები ასეთია: სსრ კავშირი-ჩესოსლოვაკია — 1,5:0,5, გერ.-პოლანდია — 3:0, გერ.-ბულგარია — 0,5:0,5, იუგოსლავია-არგენტინა — 2:1, ისრაელი-უნგრეთი — 1:0, რუმინეთი-აშშ — 0,5:0,5.

კვლავ ოქროს მედლები

რიგორც ვიწუნებოდით, საბჭოთა კავშირის კალათბურთელ ქალთა ნაკრების გუნდი გზად ევროპის ჩემპიონი, გაიმეწყვეტ ფინალურ პატრში მან დაამარცხა ჩეხოსლოვაკიის ნაკრები ანგარიშით 63:46.

სატენრინოო ცხრილში ადგილები შემდეგნაირად განაწილდა: 1. საბჭოთა კავშირი, 2. ჩეხოსლოვაკია, 3. ბულგარეთი.

ეხლა იცავდა ჩვენი ნაკრების სპორტულ ღირსებას ჩემპიონატში აქ იყვნენ ლენინგრადის და მოსკოვის ტორის შემდეგ პირველ ადგილებს ორიან გუნდის ტრენერები — 13 ქულა (1 გადადებული), იუსოლევი — 12 (1 გადადებული), ს.ს. კაუჩორი — 11,5 (2 გადადებული).

დღეს დილით გაიმართება გადადებული პარტების დათვირება, ხოლო საღამოთი შეჯვრა ტური.

სკოლაში იჯედებაა
ჩვენი სპორტული მომავალი

ვასახელებ მშობლიურ სკოლას

თელავის მესამე საშუალო სკოლა ჩემი მეორე დედაა. უკვე მეოცე წელია, რაც აყვავებულ ფერებში ჩაფლული ეს დიდი ჩემი შვილების სკოლის კარს ვაღებ. აქ გადავშალე პირველად დედაენის ფურცლები, აქვე წარკვეთები უკანასკნელ გამოცდაზე და აქვთან შევეგებე ფეხს ცხოვრების ახალ მიჯნაზე. აქ, ამ სკოლაში შემიყვარდა ტანჯვაში, აქ შევხარე და შევწუხდი მეორე თაობების ნორმატიული ჩემი შვილების სკოლის ღირსებას ვიცავდი გასული პრაქტიკის 50 წლისთავსაც. ძირძველ მოსწავლე-ტანჯოველებივით რესპუბლიკურ შეჯიბრებაში. მრავალჯერ-ში სწორედ ამ შეჯიბრებაზე დავიკავე 11 ადგილი 11 თანმიმდევნოსთან შორის. ეს ჩემი პირველი დიდი გამარჯვება იყო, მაგრამ ჭინ მრავალი გამოცდა მელის. მერმისის და ტანჯვაშიც იარაღების კარი მეცდილებაში კიდევ ახალი გამარჯვებების მოპოვება მინდა, მინდა ვასახელო ჩემი შვილიერთი სკოლა, მეც ღიაღიად კარგი ნაკვალევი სკოლის სახსოვარ სამყაროში ნუხსნები.

დ. გამოშიაშვილი,
IX კლასის მოსწავლე.

სპორტსმენთა წარმატებებზე. სკოლას კი წარმატებები მარილს დიდი აქვს. მარტო ის რად ღირს, რომ 1954 წლიდან მოყოლებული ბ. დარბაისელის ლიხილიანი ტანმოვარჯიშეებში თელავის არც ერთ სკოლას არ უთამაშებ ათანთან გარდამავალ პრიზს. ხანჯალი წელი ღიდი ხანი არაა რაც ფეხბურთში ჩემპიონობა მოიხსნა ჩვენი სკოლის ტანმოვარჯიშეთა შორის აღიარებულად თანრიგისა არ მოიშალდეს, თანრიგოსნები, როგორც წესი, აქ სპორტული სხვა სახეობებშიც შრადებენ. ახლა სკოლაში 73 თანრიგოსანია, მოსწავლეთა შორის მოწინავენი არიან ტანმოვარჯიშე ე. გრიშაშვილი, მოკრივეები ე. ქორქიაშვილი, მაგიდის ჩოგბურთელი ო. ახალიშვილი, ფრენბურთელი ე. მეტრეველიძე, მძლეოსანი ე. ბაბასიშვილი და მრავალი სხვა.

ეს მაღწევები სკოლას იოლად არ დაუდგება. ბრძოლა ამ მიმართულებით ჩვენ ყველა ერთანაირი პასუხისმგებლობით ვიბრძვით — პედაგოგიური კოლექტივი და მოსწავლეთა მეკარნახეობა ერთად. ახალი სასწავლო წელი დიდი ხანი არაა რაც დაიწყო მაგრამ აქ ამთავითვე დაიწყეს ხმაურიანი სპორტული მომზადება შეჯიბრებებზე ახალ გამარჯვებათა დიდი „მოსავლის“ მოსაღებათად.

პ. ზუმბაშვილი,
ჩვენი სხეც. კურ.

• • •

სპარტაკიადა. ზემოთ (მარცხნივ) — თელავის მესამე საშუალო სკოლის კალათბურთელთა გუნდი ფიზკულტურის მასწავლებელ მ. დარბაისელის ერთად და (მარჯვნივ) — სკოლის ფრენბურთელი ვაჟთა გუნდი. ვარჯიშის დრას. ქვემოთ — მოსწავლეები ე. ქორქიაშვილი ახალ ფიზდანადგარზე. ფოტოები ზედა ნაწილში შეიძლება ნახოთ ახალგაზრდა მძლეოსანს ასწავლის შეტრიალების სწორად დაკვრას.

ფოტო ა. ტარასის.

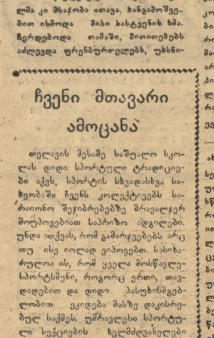

ჩვენი მთავარი ამოცანა

თელავის მესამე საშუალო სკოლას დიდი სპორტული ტრადიციები აქვს, სპორტის სხვადასხვა სახეობებში ჩვენს კოლექტივებს საზაფხულო შეჯიბრებებზე მრავალჯერ მოუპოვებიათ საპრიზო ადგილები. უნდა ვთქვა, რომ გამარჯვებებს არც თუ ისე იოლად ეძიებენ. სახიბარულია ის, რომ ყველა მოსწავლე-სპორტსმენი, როგორც წესი, თვალდადებით და დიდი პასუხისმგებლობით ეკიდება მასზე დაკისრებულ საქმეს. უნდა ვთქვა, რომ სპორტული საქმიანობის ხელმძღვანელები ხომ თვით მოწყრომით მოსწავლეები არიან.

ჩვენი საყოველთაო ფიზკულტურული კოლექტივის საქმის მთავარი ხასიათდება ის არის, რომ მოსწავლე-სპორტსმენებმა დაგეგმილ ვადაში და უფრო ადრეც შეასრულონ ხათიანი ჯიხიბრები, შეძლეგ კი სპორტული ოსტატობის უფრო მაღალ საფეხურებში დაიპყრონ. მრავალ ამოცანათაგან ერთი მეგანილია უმთავრესად — ჩვენს სკოლადამთავრებულ თან უკვეშალად უნდა გავიკვეთ თანრიგოსნის, მსაჯის ან საზოგადოებრივი ინსტრუქტორის ცოტნე დავრეფაში. ამ მხრივ ჩვენ დიდი მუშაობა გვაქვსი და გასული სასწავლო წელს, ორც ახალი სასწავლო წლის დამთავრებისთვის ვიქნებით პარტიკულებით — დამამთავრებელი კლასების ყველა მოსწავლე იქნება მსაჯი ან საზოგადოებრივი ინსტრუქტორის წოდების მფლობელი.

ამ ამოცანის შესრულებისთვის სასწავლო წლის დაწყებისთანავე დავიწყეთ მუშაობა.

თ. უარაშვილი,
ჩვენი ფიზკულტურული კოლექტივის საბჭოს თავმჯდომარე, მძლეოსანი.

ეროვნული დღე

სპორტი და აკადემიური მოსწრება

გასული სასწავლო წელი თელავის მესამე საშუალო სკოლამ წარმატებით დაამთავრა. სკოლის წარჩინებულ წლებში მოსწრება ჰქონდა 400 მოსწავლეს. ამ მთავარი ამოცანის ასახდენად ყველა ფრონტზე გადაწყვეტილი ფიზიკური აღზრდა მოსწავლეთა შორის სპორტული ნაირსახეობის ფართოდ გავრცელებით უნდა ყოფილიყო ნაყოფიერი. ამ ამოცანის განხორციელებაში ჩვენ ვიბრძოდით ორი ფრონტით: ერთი ფრონტი — ეს იყო ფიზკულტურის მასწავლებლების ინიციატივა, მეორე ფრონტი — ეს იყო მოსწავლეთა ინიციატივა.

ცოტა მოშორებით მძლეოსნურ სექტორზე ახალგაზრდები მეცადინეობდნენ. მათი ხელმძღვანელი, ფიზკულტურის მასწავლებელი ი. ქავთარაძე ამეზვერით ამბობდა:

— აი ასე, კარგად, მხოლოდ ნე ამაბებით, უფრო თავისუფლად... ახალგაზრდები უთანხმებლად შეგრძნენ, ცდილობდნენ უკეთ დაეფარათ ხელში ბირთვი თუ ბურთი. ჩემ მიერ ძმელისწინებს მასწავლებელებს შეხვედრა უჩირია და ჩვენ მოგვიგებიათ. — უფროსების ჭკუის დღეს ისა აქვს მეცადინეობა, თორემ მათაც ბასავით, გიჟივნიშნიან. ჩვენ ბევრი ახალგაზრდა გვყავს. ისინიც ჩვენზე ბევრად ნაკლებ მეცადინეობენ და ჩვენზე ნაკლებ განსვლენ. მაგრამ პირველობას არავის უთმობენ... საუბარში ფიზკულტურის მასწავლებელი ე. დარბაისელიც შემოგვერთოდა. მანაც გვითხრა, ტარაიცია ხომ არ უნდა დაიწყეს, სწორედ სკოლაში დარჩენილებმა უნდა იზრუნონ მომავლებელი პიონერების განმტკიცებაზე...

ეს მეცადინეობები მძლეოსნურ სექტორზე ახალგაზრდები მეცადინეობდნენ. მათი ხელმძღვანელი, ფიზკულტურის მასწავლებელი ი. ქავთარაძე ამეზვერით ამბობდა:

— აი ასე, კარგად, მხოლოდ ნე ამაბებით, უფრო თავისუფლად... ახალგაზრდები უთანხმებლად შეგრძნენ, ცდილობდნენ უკეთ დაეფარათ ხელში ბირთვი თუ ბურთი. ჩემ მიერ ძმელისწინებს მასწავლებელებს შეხვედრა უჩირია და ჩვენ მოგვიგებიათ. — უფროსების ჭკუის დღეს ისა აქვს მეცადინეობა, თორემ მათაც ბასავით, გიჟივნიშნიან. ჩვენ ბევრი ახალგაზრდა გვყავს. ისინიც ჩვენზე ბევრად ნაკლებ მეცადინეობენ და

წინ დინამოელები არიან

30 სექტემბერს სანაპირაზე მდებარე სპორტული ბაზები დაიწყო რესპუბლიკური შეჯიბრება წყალში ხტომებში ახალგაზრდული „სპორტულ საზოგადოებათა და ორგანიზაციების სხვადასხვა პირველზე. „დინამომ", „ბურევესტნიკმა", „განთიადმა", „ლოკომოტივისა და „შირმანის რეზერვებმა" 40-პქნდ სპორტსმენი ჩაება ბრძოლებში. შეჯიბრება პირადსაგუნდოებრივი, მოჭიდავეებიან ტურად ატარებდნენ ო. ტაბუნჯანის ს. ტაბუნჯანის და ბ. პლეშკოს ხტომებში. ო. ტაბუნჯიძემ 88,13 ქულა დააგროვა. მეორე ადგილზე ბურევესტნიკელი ნ. ჩიქვაძე — 82,25 ქულა. მესამეზე ამ ორმა მოსაწილემ მოსკოს ჩაიარა თავისი გუნდის.

ვიყავი შორის ადგილები ასე განაწილდა. ბ. პლეშკო — 141,29 ქულა, გ. გასპარიანი („დინამო")— 136,80 ქულა და ე. ტაბუნჯანი („ბურევესტნიკი") — 127,49 ქულა. კირიგან გამოვიდა ჭიაბუანის შორის ს. პატარეიშვილი („განთიადი") — 107,60 ქულა. მან ზედიზედ პირველი თანაგუნდის ნორმა, სარეზერვოდ დაიზღვინა, რომ 8 ხტომის ჭიშში მას ეყოფინ მეტი ქულა პრობლემური გამარჯვებულის მიზანდასახული შორის ბ. პლეშკოს (107,47 ქულა). გოგონების შორის გამარჯვება განთიადელმა ნ. მარტიროსიანმა— 54,93 ქულა. ეს პირველი თანხრის შედეგია. მეორე ადგილზე გამოვიდა ნ. სპირნოვა („დინამო")— 48,25 ქულა, მესამეზე — ა. გილოტკინა („განთიადი") — 42,35 ქულა.

გუნდურ ჩათვლაში ორი დღის შემდეგ წინ არიან „დინამოს" სპორტსმენები 76 საჯარიმო ქულით, მეორე ადგილზეა „განთიადი" — 77 ქულა, მესამეზე — „ბურევესტნიკი" — 120 ქულა.

შეჯიბრება 6 ოქტომბრამდე გაგრძელდა.

ბ. ალპენიანი,
სპორტის ოსტატი.

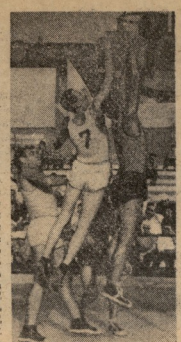

ჩემპიონატის სტარტზე

კრებითი. (ჩვენი საუთარი კორესპონდენტის). კალათბურთის ცენტრალურ სტადიონზე ქალთა გუნდების ჯგუფთა კოლექტივებმა შეაჯიბრეს ერთმანეთს საქართველოს 1962 წლის პირველობის გათამაშება. ტურნირის მონაწილეები დაყოფილნი არიან ორ ქვაჯგუფად. პირველ ჯგუფში თამაშობენ ბორჯომის „დინამო" და „ავჭალაშენები", რუსთავის და ქობულეთის „ტექსტილელები", ბათუმის და ქობულეთის „ტორპედოები". მეორე ჯგუფში ქუთაისის „ავჭალაშენები", ქუთაისის „ტექსტილელები", სოხუმისა და ფოთის ნაკრები გუნდები.

პირველ ტურში დიდი ინტერესით გამოწვეული ქუთაისისა და ფოთის კოლექტივების შეხვედრა. თამაში მასპინძლობა ფაქიზ ქალბატონთა ფეხს, რომლებმაც მთელ წუთისოფელს შესძინეს უპირატესობის მიაწერეს — 14:6. ტაში ქუთაისელებმა მოიგეს — 6:3, 6:2 პირველი ქვედა მოედნების ჩვენს გუნდს. მეორე კოლეგა ნუგზარ მინაშვილი გამარჯვებას ესპანელ ლეკვაზე (3:6, 6:3 და 6:0) მოწინააღმდეგე გუნდის გამარჯვების ანგრევა მინიმუმამდე დაიყვანა.

წყვეთა თამაშში მართალია ადარ იგრძნობოდა ესპანელთა თავდასხმელთა გამოცდილება და მე და ნუგზარიმ შეიძლება ითქვას, რომ არც თუ ისე დიდი ოფლის დაღვრის ფასად შეძლეთ გამარჯვების მოპოვება. პირველი ტურიც გამარჯვება მოპოვებული აქვს ესპანელებმა თავი იმით დაიმშვიდეს, რომ ამ პასპანტება სიცხეში ახლომდებარე ტბაში დაიწყეს ცურვა და ნიშნის გეგმებიენ, რადგან წყვარიდებმა ს. ანდრეევმა, რასაკვირველია, წყალში ჩასვლის წესა არ მოგვცა—მეორე დღეს მასპინძელთა ვიდეოს უნდა შეხვედროდნენ და ენერგიის მცირე ნაწილის დახარჯვაც კი „სიხალისწყალი დანაშაული" ხდებოდა.

უნდა აღვნიშნოთ ერთი გარემოება: არსად კოორტებზე არ შინაზეს ერთად თამაშიანი იმდენი რეცხვა, რამდენიც კალათბურთში იყო. „ალა კოლას", „პეპსი კოლას", „ორანჟინას" და „პარტიას" ყველა ფერებში ემოვით თავიანთი დასახელება და ეს მაყურებელ ფეიერვერკით ზედ შემთხვევაში ატრაქციც ხდება თამაში. რაც ჩვენ ამის შესახებ ვეთანხიმ კოლატების მეპატრონეს, ეგი „დიდ მოსაზრე წყვილი" და ვეება ასოვანი დაწერილი „პარტიას" წითელი ფონი ყველაფერთ შეაცილებინა. „ბოლ ვიდეო, თბა ვიყიდით" დაგიფიქრეთ გენეზანი და მეტი მოგახსენოთ შეიძლება.

ბ. მეძრაველი
(გაგრა-ფოტოს ჩანება)

დიდ სარბიელზე

ამ დღეს „ჩვენს" გუნდს აკლდნენ წამყვანი მოთამაშეები — ფეხბურთელი ლილიანი, ლეონი და ეგრეთ წოდებული „ხარისხიანი" ფორვარდი დამარცხების შემდეგ, ჩემთან მოვიდა და გამარჯვება მოპოლიცა ფეხბურთის მასწავლებლმა გულშემატკივართა ხალისგანებელმა ვერანა — ხტებით მტკიცეზა. როგორც ამბობენ, ბედნიერ ადამიანს ბედნიერი ვერანა — ხტებით მტკიცეზა. ბედნიერ ადამიანს „ეშხ ეკიდება ფიქრი, ბედნიერ ადამიანს ფიქრი ეშხ ეკიდება. ვერანა ეშხ ეკიდა, ფიქრი ეკიდა და ამიტომ ხტებით მტკიცეზა. ვერანა ეშხ ეკიდა, ფიქრი ეკიდა და ამიტომ ხტებით მტკიცეზა. ვერანა ეშხ ეკიდა, ფიქრი ეკიდა და ამიტომ ხტებით მტკიცეზა.

... წუთზე. მეშვეი ექსპედიტორი და ... ბელდოზერი ჭებით ამარებენენ. ექსპედიტორს, ნიკოლოზ ტატიკოვიჩი მართავდა, ხოლო ბელდოზერის სპეციალურ კომუნისტი ზალეა ზურაბიშვილი იყო.

ადილებელი პირობა სამნიელ სისწრაფით მიექანებოდა ზღვისკენ, საფრთხე მაშინ შეიქნა, ბრიგადირმა რეზო ჩინჩილაძემ, როცა წყალში არეული ხის, ქვისა და ღორღის ორიტრიალი ზღვა ორმოცდაათიოდე ნაბიჯზე მოეახლოვა ხიდს.

ეს პირველი თვალის დახამხამებაში მეტრის ვაკეთება არ შეიძლებოდა და ... ორიოდე წყალში გადაყვეცენენ...

ამ საბედისწერო მომენტში მოიყვანეს შემთხვევის ადგილზე თანაშიფის კომპანიონი შეკრებილი მშენებელი ალესანდრე მეგრისური პირველთარიგოსანი სპორტსმენი სიალენი სპრინტში, წელს სქართველოს პირველობაზე სპრინტის ადგილე დაიკავა, ხოლო მერიტ-მაკი მიწყვეს. შვილელი რამის წყვეი, ზათუნის გემოსაზენი ქარხნის ზენისელი აღესწავლიც მიტეკი იყო, რომელიც კარგი ფეხბურთელი.

ა. მეკრისის და ა. მიტიკეში ნაცი შეადგეს. წყლის გამჭვირვალეელ სტუდიაში. თავგამწერელ და შეეპოვარი ბრძოლა დაეჯიდათ მათ აღიდებელ მღინარეთან, რათა დიდი გაკვირვებით გამოეცდილათ მისგან შესვენებლი და მათთან ერთად სამშენებლობის გამლეულებენ. ნაპირზე შეკოფილა ხალხმა მხიარულ მაშინ ამოსულთან შეეხო, როცა ოთხი დამშვენილი ადამიანი ხმელეთზე დაბრუნდა.

ნაკრამოს: (მარცხნიდან): ნ. ტუტლაიანი, შ. ზურაბიშვილი, ა. მიტიკეი და ა. მეკრისი.

ტექსტი და ფოტო **გ. პაიკურაიანი.**

ბრაგილიელები — ევროპაში

მსოფლიო ჩემპიონი ფეხბურთში — ბრაზილიის ნაკრები მოსკოვში, 1958 წლის სეზონის დასაწყისში გამართულ მატჩებში ევროპის ნაკრებებს დაუპირისპირდება.

2 მაისს ბრაზილიელები ასპეტერიში ჩაატარებენ პირველ ამხანაგურ შეხვედრას ევროპასთან — პოლანდიის ნაკრებ გუნდთან. 5 მაისს ელზენგორში შეხვდება პოტუგალია-ფეხის ნაკრები გუნდის შეხვედრა მსოფლიო ჩემპიონებთან, ხოლო 8 მაისს ბრაზილიელები ლონდონში შეხვდებიან ინგლისის ნაკრებს.

მძაფრი კონკურენციის ნიშნით

ესპანეთის ჩემპიონატი ეს-ეს არის დაიწყო. აქ სამი ძირითადი პრეტენდენტია პირველ ადგილზე: მადრიდის „რეალი“, „ატლეტიკო“ და მათ „მოსესხლე მეტრი“ — „ბარსელონა“. ფორმაში შესვლის მიზნით „რეალის“ ხაზგრძელი გასტროლებები ჩაატარა, გუნდში ზოგიერთი ცვლილებები მოხდა (ფეხ სოლის გარეშე იყო დატოვა ცენტრალური მეკვლის სასტარტრამაც), ამჟამად წვრთნელი შენობა ახალ მოთამაშეებს სინჯავს. მთელ რიგ მატჩებს შეხდება „რეალი“ გაორკოვა ლონდონსა და გლაზგოში, რამაც იმსნა კიდევაც მისი ტერე.

ესპანეთის ჩემპიონატის პირველ ტურში „რეალი“ ეთამაშებოდა „სევილიას“ და მოიგო ანგარიშით 5:2. განსაკუთრებით დიდი მნიშვნელობა ჰქონდა პირველ ტურის ცენტრალურ შეხვედრას „ატლეტიკოსა“ და „ბარსელონას“ შორის. „ატლეტიკო“ წელს ევროპის ჭემპიონის თასის მფლობელთა ფინალის მონაწილეა და გლაზგოში, რამაც იმსნა კიდევაც მისი ტერე.

ესპანეთის ჩემპიონატის პირველ ტურში „რეალი“ ეთამაშებოდა „სევილიას“ და მოიგო ანგარიშით 5:2. განსაკუთრებით დიდი მნიშვნელობა ჰქონდა პირველ ტურის ცენტრალურ შეხვედრას „ატლეტიკოსა“ და „ბარსელონას“ შორის. „ატლეტიკო“ წელს ევროპის ჭემპიონის თასის მფლობელთა ფინალის მონაწილეა და გლაზგოში, რამაც იმსნა კიდევაც მისი ტერე.

ესპანეთის ჩემპიონატის პირველ ტურში „რეალი“ ეთამაშებოდა „სევილიას“ და მოიგო ანგარიშით 5:2. განსაკუთრებით დიდი მნიშვნელობა ჰქონდა პირველ ტურის ცენტრალურ შეხვედრას „ატლეტიკოსა“ და „ბარსელონას“ შორის. „ატლეტიკო“ წელს ევროპის ჭემპიონის თასის მფლობელთა ფინალის მონაწილეა და გლაზგოში, რამაც იმსნა კიდევაც მისი ტერე.

რიშაარ კონცერტის გეგმები

პოლონეთის ფეხბურთში უკანასკნელ წლებში საკრანა წარმატებას მიაღწია. პოლონელებმა სძლიეს დანიელებს — 5:0, გერმ.-ს — 3:1, საფრანგეთს და მაროკოს, ნაკრებს ურთანაარი ანგარიშით — 3:1, ბელგიელებს — 2:0. მათ წაეყვა მხოლოდ უნგრელებთან (1:2), მაგრამ, როგორც ცნობილი პოლონელი მიშაბილეელი გ. ალექსანდროვიჩი უწყვეს, პოლონელებს ხომ ურთ-

ხელაც არ მოუგიათ უნგრელებთან მთელი ათწლეულის მანძილზე.

თავის პირითად მწვრთნელად რიშაარ კონაცვალი ეკისრა თასისთვის მებრძოლ ოცეულს. მისი გუნდი თამაშობს სისტემით 4-2-4, ანუ თითქმის ისე, როგორც ბრაზილიის ნაკრები. ეს ტაქტიკური ვარიანტი კარგადია ათვისებული კონცეპტის თავი შეიცავსო ოცდაექვსმეტმა თამაშმა ასპარეზე.

ან პოლონელების გუნდის შემადგენლობა: მეკრეკები — შეკიკაცი და ფოტინი, მცველები — შეკანსკი, ოსტროხი, კაპელა და ბეტკა, ნახევარმცველები — კოკოტკი, გრეგორჩიკი, ნერობა, თავდამსხმელები — ფაშერი, ბრაშნა, გაიდა, ლუბენდა, ლენტნერი და ვოლჩეკი.

ბრაგილიელები, მაგრამ...

ევროპის ფეხბურთელთა გაღმერთებითაც უკვე საბოლოოდ ნათელი გახდა, რომ არც ერთი გამოჩენილი ბრაზილიელი „ვარსკვლავი“, შემავალი ეროვნულ ნაკრებში, საკმაოდ ხის ფეხებით ყოფილა. როგორც ცნობილია, ბრაზილიელები ჩამოვიდნენ ევროპაში ორი ნაკრებით, ისინი შორის ერიან პელეს, გარინჩას, ამარილდოსა და სხვებისაგან.

ესპანეთის ნაკრებში ორი ფეხბურთელი ერიან, რომელიც ბრაზილიელები ალბრანეს, ისინი შორის ერიან პელეს, გარინჩას, ამარილდოსა და სხვებისაგან.

ესპანეთის ნაკრებში ორი ფეხბურთელი ერიან, რომელიც ბრაზილიელები ალბრანეს, ისინი შორის ერიან პელეს, გარინჩას, ამარილდოსა და სხვებისაგან.

ფეხბურთის ჯენერალი

ფეხბურთის ისტორიაში ბევრი ისეთი ფეხბურთელი ყოფილა, რომელიც ან ფეხბურთის ისტორიაში ბევრი ისეთი ფეხბურთელი ყოფილა, რომელიც ან ფეხბურთის ისტორიაში ბევრი ისეთი ფეხბურთელი ყოფილა, რომელიც ან

დღეს — ესპანელი შემადგენლობანი

ხვალ — ძირითადი შემადგენლობანი

„დინამოს“ სტადიონი

სრ კავშირის პირველობა

„დინამო“ (თბილისი)—სკა (როსტოვი)

დასაწყისი 16 ს. 30 წ.

გაზეთი გამოდის ხუთშაბათობით, თორშაბათობით, შაბათობით და კვირაობით. რედაქციის მისამართი: თბილისი, ელჩიბეის ქუჩა № 19. ტელეფონები: თბილისი, „დელი“: ტელეფონები: რედაქტორის — 3-35-52. პასუხისმგებელი მდივნის და განყოფილებების — 3-35-09, გამომცემლობის — 3-01-06.

საქართველოს კპ ცენტრალური კომიტეტის პირველი სამუშაო „ლენინის დროშა“, თბილისი, ლენინის ქ. № 14. ვე 04182