22 ნოემბერი
ხუთშაბათი.
1962 წ.
№ 230 (2979)
გამოვიდის 30-ე წელი.
ფასი 3 კაპ.

შურისძიების პიკზე

სპორტის ოსტატი ბ. ხერგიანი, პრეზენტირებული ბრიგადის ავტოდაბა, ს. რუხაძე, ბ. ლომთათი, ა. ლომსაბერიძე, ტ. ცქიფურაძე.

ზეგანი ჭალეს 7 ოქტომბერს გაეხსნა. ტრიბუნებზე სულ ცოტა ათასი მაყურებელი იყო. ისინი ველოსიპედისტების ბრძოლას ადევნებდნენ თვალყურს. ბრძოლა ძალიან ძნელი იყო. ველოსიპედისტებს ორასკილომეტრიანი მანძილი უნდა გაევლოთ. ეს ნიშნავს, რომ ისინი ორმოცდაათჯერ უნდა შემოვლებოდნენ ველოდრომს.

ბრძოლა ადრე დაიწყო. ჯერ ჯერობით ლიდერობდა ბრიგადა, რომელსაც ხელმძღვანელობდა ცნობილი სპორტსმენი ბ. ხერგიანი. ბრიგადის წევრები ერთმანეთის მიყოლებით ცვლიდნენ ლიდერს. ისინი ცდილობდნენ, ლიდერობის დროს ძალა არ დაეზოგათ, რათა სხვებისთვის ადვილი გაეხადათ ბრძოლა.

ბრიგადის ლიდერობის ბოლო ეტაპზე ბ. ხერგიანი ბრიგადის ორ წევრს ჩამორჩა. ისინი ბრძოლის ბოლომდე ვერ მიაღწიეს. ბრიგადის ლიდერობის ბოლო ეტაპზე ბ. ხერგიანი ბრიგადის ორ წევრს ჩამორჩა. ისინი ბრძოლის ბოლომდე ვერ მიაღწიეს. ბრიგადის ლიდერობის ბოლო ეტაპზე ბ. ხერგიანი ბრიგადის ორ წევრს ჩამორჩა. ისინი ბრძოლის ბოლომდე ვერ მიაღწიეს.

ბათუმი

ბათუმელი გეზმშენებლები მიღწეული არ „მაყურებლებიან". მათ მომავალი წლისათვის განზრახული აქვთ კიდევ უფრო განაცდინონ საქციებში მომეცილინეთა რიცხვი, რაც შეიძლება მეტი გამოკვეთონ მოიპოვონ საქალაქო და რესპუბლიკური ღონისძიებებში.

ბათუმი

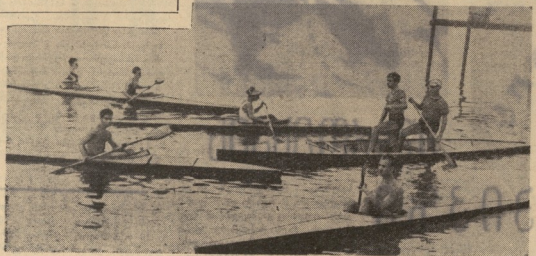

ᲡᲣᲠᲐᲗᲖᲔ: ზეით— ფიზკულტურის ხანის ბათუმის ფიზკულტურის სასწავლებლის მორიგ წვრთნაზე მიღებული ახალგაზრდების ჯგუფი.

ქვემოთ— ბათუმის ბიბლიოთეკის სექციის წევრთა ერთ ჯგუფს ასწავლის მირონ ვარდოსანი ენის კურსს.

ბათუმში ამჟამად ენის კიდევ ორ ასეთ სექციას ხსნიან.

ᲡᲣᲠᲐᲗᲖᲔ: ზეით— ფიზკულტურის ხანის ბათუმის ფიზკულტურის სექციის წევრთა ერთ ჯგუფს ასწავლის მირონ ვარდოსანი ენის კურსს.

ბათუმში ამჟამად ენის კიდევ ორ ასეთ სექციას ხსნიან.

რომ ორგანიზმი იყოს ჯანმრთელი,

„განთიადის" ჭაბის სოლარა

საბჭოს თავმჯდომარე შ. მამნიაშვილმა გულახდილად გაგვიზიარა თავისი შთაბეჭდილება ჭაბის ორგანიზაციებში შესახებ.

— დასამაღლი არაფერია, ამ საქმეში საითაც წარმატებებია მოპოვებისათვის ეულლი ჯერი რომ ვთქვა ჩვენს ორგანიზაციებს, საკმაოდ გაჭირდა ხალხის დარწმუნება ღონისძიების დადებით გავლენის შესახებ, ზოგან ეკ ამჭირდა დაუფარებად გვეღნებოდეს. ფიზკულტურის დატრიალებულის რაღა ვარჯიშები გვინდა, ეგ საქმე გორეს ბრიგადა მომეშაკებისათვისაა მთგონილი და მთითვისე დაგვილიციან. ასე იყო ჩვენს რესპუბლიკაში საწარმოო ტანვარჯიშის გარიგრიგზე, ახლა კი... თუმცა სრიხს ყველაფერს თვალიც გვეკერით, წვეიდით ბათუმის გემთშენებელ ქარხანაში, „ელექტროკარხი", მეჭანჭურე ქარხანაში, ნავთობგადამუშავებელ ქარხანაში, სადაც ვნეობით, ორივენ არიკვანი თქვენზე იყოს.

ეტყვნაცა ბათუმის ნავთობგადამუშავებელი ქარხნის სასარგებლოდ დამთავრდა და ჩვენც იქით გავეშართეთ, ისე რომ ამ ქარხანაში ჩვენი ვიზიტის შესახებ არავინ არაფერი იცოდა. ვიჭკრთოთ, 11 საათისათვის სამმართველოს თანამშრომელისათვის ფიზკულტპაუზა უნდა ჩატარებულიყო.

დავიჯერებთ, ვერ მიეტყრათ ღონისძიების ორგანიზაციის პრობლემა, სამმართველის ეზოში მხოლოდ მაშინ მივედით, როცა 40-მდე ხანშესულ თუ ახალგაზრდა ქალსა და ბიჭაკს განსვლაი გაეშალათ და საზოგადოებრივი მეთოდისტის, ინსტრუქტორ-კონსტრუქტორ ლეილა თავარაძისაკენ გვეშართეთ.

— ჩვენ საქმეში ჩვენი ბრიგადის ფიზკულტორი ყოველ დღით, მეშაობის დაწყებამდე ტარდება, ჩაჯრის უკანასკნელ ხანს, განსაკუთრებით მას შემდეგ, რაც ყველა ჩვენგანმა საკუთარ თავზე გამოსცადა ამ ღონისძიების „ეფექტიანობა" და ყველა ვარჯიშებს ეკონომიურად ვასრულებთ. ეს ჩვენ ბრიგადაში ასე ეწოდა ამ ღონისძიების შემდეგ, შემოგვერთდა გვირინა მოგვანახულებინა მე-9, მე-15, მე-16 საამქროები. 15-დან 11 საამქროშია ეს ღონისძიება დანერგილი და ყველგან მეშაობის დონე არაფერით განსხვავდება ერთმანეთისაგანი. მე-15 საამქროსაც გავეშართეთ.

საამქროს რამდენიმე მეშაც ვეხიარებით. ან რა გვიამბო საამქროს მეჭქაზემ, 50 წლის ბ. ცოვაძემ.

— ჩვენს საამქროში საწარმოო ტანვარჯიში ყოველ დღით, მეშაობის დაწყებამდე ტარდება, მაგრამ უკანასკნელ ხანს, განსაკუთრებით მას შემდეგ, რაც ყველა ჩვენგანმა საკუთარ თავზე გამოსცადა ამ ღონისძიების „ეფექტიანობა" ვეღარა, არ ვიფიცი ვარჯიშებზე დაგვიანებას ანდა ერთ შემთხვევაც, მიუხედავად ზოგიერთი ჩვენგანის ასაკისა, ისე ვგრძნობთ თავს, თითქოს ახალი ენერგიით ვიმუხტებით, ისე ვიწყებთ მეშაობას, რომ ამ ხანგრძლივი დარეზის შემდეგ ვერაფერი ვერ შეგვაჩერებს, ვერც ერთი ავადმყოფობა, ვერც ერთი ცუდი ჩვეულება, ვერც ერთი ნეგატიური მოვლენა ჩვენ ბრიგადაში ვერ შეაღწევს, ეს ჩვენ ბრიგადის ტრადიციაა, ამ ტრადიციის დაცვა კი ჩვენი ვალია, ამ ვალის შესრულებაში ჩვენ ბრიგადის ფიზკულტორი ლეილა თავარაძე დიდ დახმარებას გვიწევს, ამიტომ ჩვენ ბრიგადის ფიზკულტპაუზა ყოველ დღით ტარდება, ზოგჯერ ორჯერაც

კეების გამწართა ფეხბურთში საქართველოს პირველობის ფინალური შეხვედრების ბოლოსწინა ტური.

აბ დღეს თბილისში მიეწყო არა მატჩი, პირველად ეროვნების შეხვედრა თბილისის სასახლეულ-საშეურვეო ინსტრუქციისა და ცხაკის გუნდები. მატჩი მიმდინარეობდა დაბნელ პირობებში. 15 წუთიან განმავლობაში სტუმრები გაკეთებით უკეთ თამაშობდნენ, ანდა ირიბებს ანეიარებდნენ ფულ-გებით, ქმნიდნენ კარის ალების ხელსაყრელ მომენტებს, მაგრამ გადამწყვეტ დროში არაზუსტად ურტყამდნენ გასწ ანგარიში.

შესვენების შემდეგ მატჩის დამაზელობა უფრო გაიზარდა. ყველა ჭტიტორობდნენ ცხაკოელები, რას ვამო სტუდენტებმა უხეშობის მიზნით, რისთვისაც 64-ე წუთის დაყრობენენ 11-მეტრიანით. ნოდიამ ანგარიში გაათანაბრა. მატჩის დამთავრებამდე სტუდენტებს არ შეუწყვეტიათ ალრძალული ღეღეობის გამოყენება, ხოლო კაპიტანმა ფიზიური შეურაცხყოფაც კი მიაუნა მოწინააღმდეგეს, რისთვისაც იგი მოეცნიდან იქნა გაძევებული. უხეში თამაშისათვის გაფრთხილება მიეცათ ცანდეილსა და ურუშაძეს. ეუანასკენ წეთამზე სტუდენტებმა გაიტანეს გადამწყვეტი გოლი და გამარჯვეს — 2:1. მაგრამ სამე გამარჯვებაში რიდია, ეროვნებისა ამყარად უკმაყოფილო იყო სასოფლო-სამეურნეო ინსტიტუტის გუნდის შეკვეთების, გუნდისა, რომელმაც ამას წინათ თბილისში გამართულ სტუდენტთა საყვარო თამაშებში პირველი ადგილი მოიპოვა, ცხადია გუნდში (მწერთნელი კ. გეორგობაძე) ნაოსნადი სიმაღლეზე არ დგას პოლიტიკიმხრ დღეთმიით შეშაობა, ხოლო ინსტ ტატის ფიზკულტურული ლი კომპანდის შეკვეთებს ასრულებდა.

გათამაშების ცხრილში უკანასკნელ ადგილზე იმყოფება.

თბილისის „სინათლემ" მიიღო ზუგდიდის „ლოკომოტივში". სტუმრებმა თბილისელებს სწრაფი ტემპი შეასთავაზეს და პირველ ნახევარში ტერიტორიული უპირატესობა მათ მხარეს იყო, მაგრამ შესვენებამდე საკუთარ კარში ერთი ბერთი მიიღეს. შესვენების შემდეგ ზუგდიდელებმა ორჯერ ხელიდან გაუშვეს წარმატების თანაშეების საშუალება, რის შემდეგ მასპინძლები დაეუდნენ მოცდას, დამატებით ორი გოლი გაიტანეს და გაიმარჯვეს — 3:0.

გათამაშების ლიდერი—ქუთაისის „იმერეთი" საკუთარ მოედანზე უთამაშებდა თბილისის „ისანს". პირველი ნახევარში ქუთაისელთა ტერიტორიული უპირატესობის მიუხედავად ანგარიში არ გახსნილა. მატჩის განახლებისთანავე მასპინძლებმა გახსნეს ანგარიში, რამაც შეხვედრის მსვლელობაში გარდატეხა შეიტანა. დარჩენილ დროში ქუთაისელებმა კიდევ ორჯერ ალძრეს მოწინააღმდეგე თამში და დაეწყნათ ცენტრიდან. მატჩი მთავრ „იმერეთში" — 3:0 და სარანობილად განიმტკიცა ლიდერის მდგომარეობა.

მასპარაკეში თამაშობენენ ოდესლობრივი „მერცხალი" და ლენინგრადის „გვრია". მასპინძლებმა თა-

ფოტო ა. ჩანტლაძისა.

რიგითი ვიზიტორები. დიდზე საქართველის „ბ" კლასის ფეხბურთელთა გუნდების ტურნირი. ამას წინათ ბათუმში ერთმანეთს შეხვედნენ ადგილობრივი და სოხუმის ძინამოელები. მატჩი დამთავრდა სოხუმელთა გამარჯვებით ანგარიშით 2:0. ს.ურაშვილ: შეხვედრის მომენტი.

577 ქულა, რეკორდი!

აკვლის სასრულებოზე დამთავრდა **ამხანაგური შეხვედრა სამჭედროსა** და ფიზკულტ არჩილ წაროდეკოსა შორის. ფინალურასთვის პირველი დღის წყანაობები უკანასკნელი გამოდგა. დარჩენილ თან გარეშეში სამჭედრო ამჯობინა ნაცრაში დამარცხებული გამარჯვება მოიპოვა და პირად ჩათვლაში სტუმრებს არც ერთა სარჩენი ადგილი არ დაეთმო. ამგვარად, თითო ჩატარებული ამხანაგური შეხვედრიდან სამჭედრო არჩილ ნაცრებმა თითო მოიგო.

დამპყრობლ მძიმედ-რეული შეიარაღებული ძალების პირველობის პროგრამით, 300 მეტრზე ნებისმიერი შაშხანიდან სპორტ ჯერ კიდევ დაწუხებელ არ იყო, რაც სამჭედრო არჩილის მოყვარულმა ტყვიით სპორტმა გ. ცოლოლაძ. დღნიშნა: „სამედიცინო სპორტიდან ამინდია, სამედიცინო". რეკორდის მსურველები ცეცხლის ხაზზე მარილაც მცენი იყო, მაგრამ მ. ტატიას საკვებრო რეკორდის (575 ქულა) გადალმა მოეხედავად ზანებული ამინდის არც ისე ოიღი საქმე იყო. სროლის დასაწყისშივე ნიშნეული სტარტი აიღეს კახაულის გვირმა" ა. ბოგდანოვა, ი. მეტრანა, ა. ნაკონიეკა და ე. ბარიშნა, მაგრამ ბილი გასროლებისა დაიწყო ან ოყო, თუ ვინ შეარტნეა ცალიერებას სარეკორდო ცხრილში. 571 ქულით დამთავრა სროლა ბოგდანოვამ, ერთი ქულა დააკლდა რეკორდამდე მეტრეს, რეკორდი გაიმარჯვა იარაშვა, აი ალეონეკეს ბილი გასროლა. მსაჯები ითვლიან შედეგს — 577 ქულა! საკვირველი რეკორდი გაფრთხილებულია 2 ქულით.

გულშემატკივრები გამარჯვებას უცილებლად ალეონეკს. მეორე ცდაში სტარტი მილი ჭკვლი რეკორდის მფლობელმა. დაწყვეტილი ალეონეკი სანუკვარი ოყო ატლანტისთვის, მაგრამ მას ერთი ცუდი სროლა ჰქონდა სროლის დროს 100-დან 98 ქულის დაგროვებამ საშუალება მისცა გამოესწორებინა შედეგი. შემდგომში მან ჯერ-ჯერობით ვერ გამოიყენა ყველა შესაძლებლობანი და 577 ქულით დააყოფილდა. ამგვარად, რეკორდის ამერიკიდან ორი თანაავტორი ჰყავს. სხვა ვარჯიშებში ყურადღებას ღირსია ვ. სტრატინის გამარჯვება რეკორდებად 25 მეტრზე მრგვალ სამიზნეებსა და სილეტებზე სროლაში (589 ქულა) და ამავე ვარჯიშში ქალებს შორის ბაქოელ ლ. გონჩაროვას შეღება, რომელმაც 585 ქულის დაგროვებით 3 ქულით გაუმჯობესა ა. სავინის საბუთთა არშიის რეკორდი.

შეკიბრება გრძელდება.

თ. ხერხეულიძე,
სპორტის ოსტატი.

გზა ჭილდსაკენ

მ. დანდერეი საპორო ცახმარებას ეა კონკურენტ უწევს სამჭრელში შეჭრილ დინუხე ტრიდეს ფიზკულტურზე დღითიდე მრავლდება სტუდენტებში ჩაბმულთა რაოდენობა. მოწრნეთა შეკნაროვანის განცდელის საქმე, რომელიც ე. ბეგბედერის სპორტსმენებს უკანასკნელ სპორტსაღამოზე საერთო გუნდური პირველობა მოპოვეს.

მ. დანდერეი მატჩო ორგანიზაციული საქმიანობით ოდნავ ჩამორჩა მეშა-მოსამსახურე ჩაბა. ახლა უკვე თვითეული სამჭრელი დამოუკიდებლად აწყობს ვარჯიშებს, სხვადასხვა ფიზსავარჯიშებს ერთსულოვნად ადგენენ. საზოგადოებრივი ინსტრუქტორების ე. ბერდენის, ა. მახარაშვილის, ლ. ალფეოვის, გ. ფეკიანინის და სხვათა ხელმძღვანელობით მარტო წელს 1000-ზე მეტმა კაცმა მიიღო მონაწილეობა ტურისტულ ლაშქრობებში.

მე-4 სამეურნეო სამჭრელის მეშა. ლებმა ხელშეკრულების პირველ ნომერში ალეონეკის ფინალისტად ჩამოაყალიბა. შემდეგ კი — ქალაი გუნდიც. ახლა რეგულარულად წარმოებს შეცდინებები და შეკვეთე დადებითია. საქალაქო ასპარეზობაში ვიყვნებ მეორე ადგილზე დაიკავეს და 11-ე მონაწილეთ 11 თანრიგი მოიპოვა.

სატეფორო სამჭრის ტექნიკოგი ს. თერმანიდე კალათბურთელთა ვაჟთა გუნდის კალატანიდა და მწვრთნელა. გუნდმა საზოგადოება „განთიადის" საქალაქო შეკიბრებაზე პირველ ჯგუფში ყველას აჯობა, ხოლო კალათბურთელმა ქალებმა მეორე ადგილი დაიკავეს. ნაკრები გუნდების გარდა სამჭრელებმა ჩამოაყალიბეს ქალთა და ვაჟთა 13 გუნდი.

მთიხილამურეები შარშან ეწვივნენ ბაკურიანს და კარგი მოქვნებებიც მოპოვეს. ქალაქის წარმომეა-დუშეყებულთაო კოლექტივებს შორის გამართულ ასპარეზობაში მათ გუნდური პირველი ადგილი და გამდამაეული თასი დაისაკუთრეს. სამის მოყვარულება და ენთუზიაზეები ყველა სეკციის ჰყავს. მეშაობაში ჩაბმულია 70-მდე ფიზორგი, წელს დამატებით მოიზიდა 55 მეშაკი. გადაბარებით შესრულდა ნიშნისანთა და თანრეგისანთა მომზადების გეგმაც.

გასულ წელს თავისუფალი მაჭვრნებლებისათვის. ფიზორგის სპორტული კოლექტივი დაჯილდოვდა სპორტული სამოსით. ფიზორგის სპორტული კოლექტივი დაჯილდოვდა ორგანიზაციების ვიშრობის ცენტრალური სამჭის სპორტ სეკციის, აგტკივე მსუბუქი და სიფიცრო მრავალჭიდის პროგრამების რესპუბლიკური კომიტეტის გრამებით დაჯილდოვდა.

თ. ჭანველიანი

ფაბრიკანების პრეზენტაციები

ფიზიკურ-ტექნიკური ინსტიტუტის ფიზიკოსთა ნაკრებმა ფეხბურთში ორ მატჩში ორი გამარჯვება მოიპოვა. ფიზიკოსებმა ჯერ ქალაქის ნაკრები დაამარცხეს 3:2, ხოლო შემდეგ ინსტიტუტის ნაკრებმა ქალაქის ნაკრებს 4:1 სძლია.

ამჟამად ინსტიტუტის ნაკრებს ხელმძღვანელობს ცნობილი ფეხბურთელი, ოლიმპიური ჩემპიონი ნოდარ ხუმბატაძე.

ინსტიტუტის ნაკრების ახალი შემადგენლობა ასეთია: მეკარე — ნ. ხუმბატაძე, მცველები — ა. ჭელიძე, ი. ნიკოლაძე, ნახევარმცველები — ა. ბერიძე, ი. ჩხეიძე, ი. ნიკოლაძე, თავდამსხმელები — ა. ჭელიძე, ი. ნიკოლაძე, ი. ჩხეიძე, ა. ბერიძე, ნ. ხუმბატაძე.

ინსტიტუტის ნაკრების ახალი შემადგენლობა ძლიერია. ამ ნაკრებში ბევრი ნიჭიერი ფეხბურთელია. ნ. ხუმბატაძე ნამდვილი ოსტატია. ი. ნიკოლაძე ნაკრების ერთ-ერთი საუკეთესო ნახევარმცველია. ა. ჭელიძე ნაკრების ერთ-ერთი საუკეთესო თავდამსხმელია. ი. ნიკოლაძე ნაკრების ერთ-ერთი საუკეთესო მცველია. ი. ჩხეიძე ნაკრების ერთ-ერთი საუკეთესო ნახევარმცველია. ა. ბერიძე ნაკრების ერთ-ერთი საუკეთესო თავდამსხმელია.

ინსტიტუტის ნაკრების ახალი შემადგენლობა ძლიერია. ამ ნაკრებში ბევრი ნიჭიერი ფეხბურთელია. ნ. ხუმბატაძე ნამდვილი ოსტატია. ი. ნიკოლაძე ნაკრების ერთ-ერთი საუკეთესო ნახევარმცველია. ა. ჭელიძე ნაკრების ერთ-ერთი საუკეთესო თავდამსხმელია. ი. ნიკოლაძე ნაკრების ერთ-ერთი საუკეთესო მცველია. ი. ჩხეიძე ნაკრების ერთ-ერთი საუკეთესო ნახევარმცველია. ა. ბერიძე ნაკრების ერთ-ერთი საუკეთესო თავდამსხმელია.

ინსტიტუტის ნაკრების ახალი შემადგენლობა ძლიერია. ამ ნაკრებში ბევრი ნიჭიერი ფეხბურთელია. ნ. ხუმბატაძე ნამდვილი ოსტატია. ი. ნიკოლაძე ნაკრების ერთ-ერთი საუკეთესო ნახევარმცველია. ა. ჭელიძე ნაკრების ერთ-ერთი საუკეთესო თავდამსხმელია. ი. ნიკოლაძე ნაკრების ერთ-ერთი საუკეთესო მცველია. ი. ჩხეიძე ნაკრების ერთ-ერთი საუკეთესო ნახევარმცველია. ა. ბერიძე ნაკრების ერთ-ერთი საუკეთესო თავდამსხმელია.

ა. ბორისოვი.

„ნოვოსტის სააგენტოს“ სპორტული კომენტატორი.

ივერიის ფეხბურთის მოყვარულთა შორის დიდი პოპულარობით სარგებლობს ტბილისის ივერიის თასის მფლობელთა და თამაშება. ქქვი.

1960-61 წლის სეზონში ეს სასჯილო ჯილდო მოიპოვა ოქტალის „ფორ-რენგანმა“, რომელსაც ფინალში ირივე მატჩი მოუგო „გლაზგო რეინჯერსის“ (შოტლანდია).

1961-62 წლის გათამაშებაში წარმატებას მიაღწია მაღრიდის „ატლეტიკომ“. ფინალში იგი ცვლილ „ფორიჯრენსს“ შეხვდა. პირველი მატჩი გლაზგოში დამთავრდა ფრედ — 1:1. შეორე შეხვედრაში, რომელიც გაიმართა ზატესარეში, გიიმარჯვეს ესპანელები ფორმაციით — 3:0.

ხარისხი. თასის მფლობელთა ვიზიტი „ატლეტიკოს“ წევრების სასტუმრო ჯილდოთი ხელში. ზემოთ — მეკარე ნიკოლა ვასილიევი.

პირველი წრის შემდეგ

პრალის „დუკლა“ ამჟამად დამსახურებულად ითვლება ერთ-ერთ ძლიერ საკლუბო გუნდად მსოფლიოში. მისი მოღწეული საყოველთაოდ ცნობილი მსოფლიოში, ამიტომ მოულოდნელი არ იყო მისი კარგი ტემპით ჩეხოსლოვაკიის პირველობაზე. მაგრამ, ახლა, როდესაც პირველი წრე დამთავრდა, „დუკლა“ მხოლოდ მეორე ადგილზეა. მან ლიდერობა ჭ. ოსტრავას „ბანჯს“ დაუთმო.

„ბანჯს“ მარჯვენა გარემაზის პოსპიხალის გარდა არა ყავს რომელიმე საერთაშორისო საკლას მქონე მოთამაშე. მაგრამ გუნდი თამაშობს შემეცვი ტრილით და სახრთული ხელისკეთებით. მისი ცენტრფორვარდი ვიწყი 9 გატანილი ბერით პირველ ადგილზეა სხვებისგან ცალიერი გუნდმა 13 თამაშიდან მოაგროვა 22 ქულა, ბერძნების შეფარებით 31:8 ანუ „ბანჯი“ სამი ქულით უსწრებს მეორე ადგილზე მყოფ „დუკლას“. როგორც ცნობილია, მაისის პირველი ათვალისათვის ძირითადად ამ ორ გუნდს შორის იწარმოებს. „დუკლის“ ჭარბობით ტაქტიკა ნაკლებ ეფექტიანია, ამ პირობებში გამარჯვება იშტრიალისათვის ნაწილი გარანტიებული, რომლის პოვიც უცილო ჩამპიონ ისწავა აღმოჩენილი. ეფექტის ტაქტიკის ცენტრალის ცენტრის ხაზის ძლიერი ავადმყოფობა, ამასთან მაღალი მოთამაშეები სიტუაციაზე გამოიყენან ნაკრების შემთხვევაშიც. რაც ცხადია, მათთვის დამატებით დატვირთვა. გარდა ამისა, „დუკლას“ შემდეგ პირველობის ბოლოსა ნაკრების ქვეყნების ჩემპიონების თამაშებს ხალიც ეგი ჭარბობენ გამოცდილ.

როგორც ყოველთვის, ახლა ლიდერთა ჯგუფს უმაღლეს ბრძანებლებას ბრატისლავას გუნდები „სლოვანი“ (ა) თამაშობენ ჭეკარე (ა) თამაშობენ უკვე გაიმართა 23 ტური და ნაკრების ცენტრალური მცველი პოპლაზარი) და „სლოვანეტი“ (ცოტი „ერედ გვეზიდა). ტტიცდა ბრძოლა მეორე ლიდერთან ეს-ის ორის ფარგლებში მეორე ეგი ნაკრების „ლინამო“. ბანგერიდან მეორე ლიგაში გადასვლა ეშეკრება. ჩემპიონატის ერთ-ერთ უკვლაზე უფრო ძველ და პოპულარულ კლუბებს პრალის „სპარტაკ-სოკოლოვოს“, რომელიც ეწინა ნის „სპარტაკსა“ და „ლოკომოტივ“ ერთად იცოს ბოლო სამ ადგილს.

როგორც ჩეხოსლოვაკიელ მოწონ ხელეფაში თამაშები მაღალ სპორტულ დონეზე ტარდება, რაც ცრილეც კიდევ დამტკიცებს იმ აზრს, რომ ჩეხოსლოვაკიელებს საბალნიც დაბინძენ ის დიდი ავტორიტეტი ფეხბურთის სამყარო, რომელიც მათ ომამდე ჰქონდათ.

რედაქტორი ი. უგულავა.

საქართველოს სსრ სპორტულ საზოგადოებათა და ორგანიზაციების კავშირის საზოგადოებრივი საკლასიფიკაციო რესპუბლიკური შეჯიბრებების სპორტის შემდეგ სახეობებში

25 ნოემბერი
თბილისი
ჭოგბერგი
1 დეკემბერი
ბორი
ჭიდაობა სპორტი
1 დეკემბერი
თბილისი
კალათბურთი ჭიდაობა
8 დეკემბერი
თბილისი
ძიდეშნიობა
12 დეკემბერი
თბილისი
მაკიშუაული ჭიდაობა
15 დეკემბერი
თბილისი
ხელბურთი
15 დეკემბერი
თბილისი
კალათბურთი
15 დეკემბერი
თბილისი
კალათბურთი ნიჭიერთა
შეკრიბებოდა დაწყების დრო ცალკე იქნება გამოცხადებული.

ასეც ხდება

როგორც ცნობილია, ევროპის ბევრ ქვეყანაში დიდი გავრცელება აქვს ფეხბურთის ტოტალიზატორს. ისინი, ვინც ხშირად გამოიცნობენ მატჩების შედეგებს, ერგებენ გარკვეულ თანხას. ასეთ ტოტალიზატორში გაღლშაბტერების დიდი რაოდენობა მონაწილეობს და ეროვნულად ესეც ძლიერებს ფეხბურთის მატჩების გარშემო.

განსაკუთრებით დიდ გავრცელება ჰპოვა ტოტალიზატორმა ინგლისში. და ის ინგლისის გაზეთებში ამას წინათ გაჩნდა ასეთი საჯაროდ უცნაური ისტორია: გულშმბატარეი ბიმ გრეისი ფეხბურთის სთესხოთ მეთოდით ითვლება. მას მხედველობაში არ გამორჩენა ხილე არც ერთი ცდილება ინგლისის საკლუბო გუნდებში, რომელსაც შეესაძლებლობებს და სამრისოლო ფორმაზე ელირსება ნაოდენ წარმოდგენა აქვს, იგი წინასწარ შეეცდებოდა გამოეცნოს ხილეც მატჩების შედეგებს, მონაწილეობის ტრისტიზატორში და დიდძილ ფულს იგებს. როგორც ამას წინათ გაზეთები იუწყებოდნენ, მას მოეგო ბოლოდნენ, ვიდრე ამ ტოტალიზატორში ოთხი ბიჭი დიდი — 54 თასი გირვანქა სტერლინგი. გრეის კარგად ცნობილ ია ამ მატჩი ფეხბურთელთა წყვეთნი, ამიტომ რამ ხანგრძლივი ანალიზი ეკონომიური მოწვეობა. ამ ფაქტებმა მისცეს მას საშუალება ეთამაშა ფრად დიდი თანხა.

ამ ამბავმა ინგლისის ტოტალიზატორის ხელმძღვანელობა ძალიან შეაშფოთა. ამ ფაქტის გამო ინგლისის ფეხბურთის ლიგის ხელმძღვანელობა ორჯერ მოიწვია სპეციალური სხდომა. ამ სხდომებზე ინგლისის ფეხბურთის ლიგის ხელმძღვანელობა ორჯერ მოიწვია სპეციალური სხდომა. ამ სხდომებზე განხილულ იქნა ტოტალიზატორის საკითხი. ლიგის ხელმძღვანელობა ორჯერ მოიწვია სპეციალური სხდომა. ამ სხდომებზე განხილულ იქნა ტოტალიზატორის საკითხი.

ამ სხდომებზე განხილულ იქნა ტოტალიზატორის საკითხი. ლიგის ხელმძღვანელობა ორჯერ მოიწვია სპეციალური სხდომა. ამ სხდომებზე განხილულ იქნა ტოტალიზატორის საკითხი.