ოთხშაბათი,
1962 წ.
№ 234 (3083)
გაიაქტების მკითხველი
ფასი 2 კაპიკი

28 ნოემბერი

ოთხშაბათს. (ჩვენი სპეც. კორეს.). ჩვენი ქვეყნის უმძლავრეს წყალბურთელთა ხალვაშორი ჩემპიონატის მეორე დღეს მაყურებლთა დიდ ინტერესს იწვევდა მოსკოვის „დინამოსა“ და ვოლგა-ის გუნდების შეხვედრა. ამ კოლექტივების პირველი წარის შეხვედრა, როგორც ცნობილია, მოიგეს დინამოელებმა მნიშვნელოვანი ანგარიშით — 1:0. თამაში ძალზე მაღალ დონეზე, ყოველმხრივ დაბალანსებულ გარეშე დაიწყო. ანგარიში პირველსავე წუთებში გაიხსნა, როცა დინამოელებმა კარგი კომბინაცია გააოთასეს. მეტოკის კარიდან ბურთი ვოლგა-ის კარიბჭეში ძლიერი ტყორცნით მოხვდა. ანგარიში ორმაგდა. ვოლგა-ის გუნდმა ბურთი ხელში აიღო და ხანგრძლივი შეტევით ანგარიში გაათანაბრა. ამის შემდეგ მოსკოველები ერთ დროს ორ-სამ გოლსაც ადვილად გაიტანდნენ, მაგრამ ისინი ცდილობდნენ რაც შეიძლება ნაკლები ბურთი გაეშვათ. მაგრამ ვერც ამ ტაქტიკამ უშველა მათ. დარჩენილ დროში ერთ ჩასროლებულ 2-ჯერ შეძლო მოსკოველთა კარის ალება, ხოლო დანარჩენის, მეგვიდის დარტყმა ძალს მოხვდა ი ოქიდის არეულნ ბურთს მოეხსნა რიგითი გოლი და იგი კარში გაგზავნა. „ზრაზოთი რეზერვების“ გუნდმა მხილოდ ერთი სასახსო ბურთის გატანა შეძლო და მაჭრი დამთავრდა თანაბარი ანგარიშით 6:1.

დინამოელი შეხვედრებიდან აღსანიშნავია მოსკოვის უნივერსიტეტისა და ლენინგრადის „სპარტაკის“ თამაში. შეხვედრის უკანასკნელ წუთამდე ერთი ბურთის განსხვავებით წინ იყვნენ ლენინგრადელები, მაგრამ სტუდენტებმა შეძლეს დამარცხებისგან თავის დაღწევა — 2:2. ლეგიის „დინამოში“ დაამარცხა ლენინგრადის „ბალტიკა“—2:1.

სურათზე: ვმე-ისა და თბილისის „დინამოს“ გუნდების შეხვედრის ეპიზოდი მოიცნეტა. მეტოკის კარს უტევს გ. ჩიქვანაია.

ფოტო ვ. ტუტიხინის.

გათამაშების ცხრილი

ფეხბურთულა 27 ნოემბრისათვის

	თ.	მ.	ფ.	ხ.	ქ.
„დინამო“ ქ.	9	9	0	0	27—10	18
„დინამო“ თბ.	9	7	1	1	25—5	15
სპ. უნიკერ.	9	4	3	2	17—12	11
ვმე	9	4	2	3	22—14	10
„სპარტაკ“. ლ.	9	2	4	3	15—21	8
„დინამო“ ლვ.	9	2	1	6	14—23	5
„ბალტიკა“ ლ.	9	1	1	7	11—25	3
„ზრ. რუხ“.	9	0	2	7	13—34	2

დიდი ანგარიშით

საკავშირო ყველა ქალაქისა, უბნებისთვის

ფრონტელი

საქართველოს სსრ სპორტულ საზოგადოებათა და ორგანიზაციების კავშირისა და პროფკავშირთა საქართველოს რესპუბლიკური საბჭოს ორგანო

ЛЕНО

Орган Союза спортивных обществ и организаций Грузинской ССР и Грузинского республиканского совета профсоюзов

გ. ბოგუსის „განაცხადი“

მოსკოვში, ვ. ი. ლენინის სახელობის ცენტრალური სტადიონის სორატის სასახლეში ჭერ კიდევ 21 ნოემბრის დილით სპორტის ვეტერანების პირველი ტანვარჯიში. მაგრამ პირველ დღეებში შეკრებილი მაყურებლის ნაკლები ინტერესი ვერ გააცივებდა ვეტერანების პირველსავარჯიშო სორტზე. სწორედ ამ მეორე ჯგუფის გუნდები, რომლებსაც არ შეეძლოთ პრეტენზია განაცხადონ უმაღლეს ტიტულზე, ამ უკანასკნელთა შორის ისიც ჩვენი რესპუბლიკის სორტული საზოგადოების — „განთადის“ ტანვარჯიშელისა. „განთადის“ ჯგუფი, სამწუხაროდ, სულ ცოტა ხანი ვარჯიშობდა ერთად. ამ ჯგუფის ერთ-ერთი საუკეთესო შეფასებაც დაიჩნა.

სინჯურსის პრაქტიკა დიდწილ ამ შემთხვევაზე იყო დამოკიდებული. ამიტომ ჩვენ ვერ ვიტყვით, რომ ეს ჯგუფი ამ სორტის ყველაზე ძლიერი წარმომადგენელია. ამ ჯგუფის ზოგიერთ წევრს ტანვარჯიშის ტექნიკა ჯერ სრულად არ აქვს დაუფლებული. ამ ჯგუფის ზოგიერთ წევრს ტანვარჯიშის ტექნიკა ჯერ სრულად არ აქვს დაუფლებული. ამ ჯგუფის ზოგიერთ წევრს ტანვარჯიშის ტექნიკა ჯერ სრულად არ აქვს დაუფლებული.

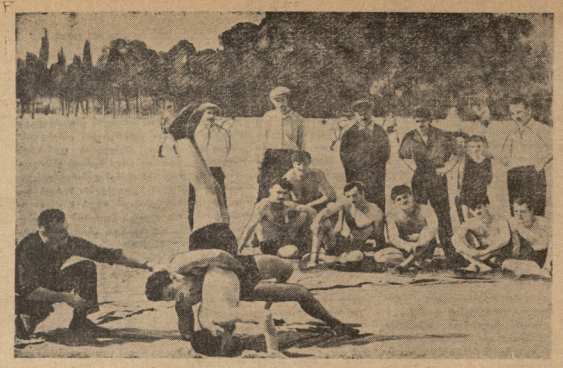

წვალტუბოს რაიონში ერთი მოწინავეთაგანია გეგუთის მებოსტნეობა-მერგვეულობის სპეციალური მეურნეობის ფიზკულტურული კოლექტივი.

მარჯვნივ სურათზე ადებულია მეურნეობის ფიზკაბინის მორიგი სხდომა, რაც მეურნეობის დირექტორი შ. გურესაშვილი (შუაში) შეკრებილი აქტივის „კლიმენტის" რაიონული თავმჯდომარის შ. კიკნაძისა (მარცხნიდან მეორე) პირველ მოკლედ რაიონული ღონისძიებათა დებულებებს.

მარცხნივ სურათი მოკვეთილობის თავისუფალი ჭიდაობის მორიგ მეცხრეწინააღმდეგეზე. წვრილს აკარებს ავტომძღოლი, რაიონის ჩემპიონი ა. მეშველიანი (სურათზე მარცხნივ).

იცავ სპორტული ტერმინოლოგიის მესაზღვრეებს

გ. მერკვილაძე,
სპორტის დამსახურებული მოსამართლე

ჩვენს რესპუბლიკაში სპორტის სხვადასხვა სახეობების ფართო მასებში შეჭრა, რესპუბლიკური პერიოდული ტექნიკა-ბეჭვითის მიერ სპორტული ცხოვრების ყოველდღიური გაშუქება, შემთხვევის ენაზე მსაჯობა, რადიოგადაცემების, რეპორტაჟის წარხობა შეაძლებელი შეიქმნებოდა ქართული ენაზეა სპორტული ტერმინოლოგიის დიდგვარი გარეგნობა.

ამჟამად უკვე შექმნილია სპორტის თითქმის ყველა სახეობაში ტერმინოლოგიის ძირითადი სტაჯერი ფონდი, რომელიც თავის სისტემით, ლოგიკურობით და ხალხურობით დიდი სამეცნიერო შრომის დირსეულ დადა, იგი იქმნება სპორტის ენთუზიაზმების მიერ ამ 42 წლის განმავლობაში ერთ-ერთი ღირსეული კონტინენტის მშრომელობის, ჩინი დამუშავების ისტორიაში შემოქმედის, ჩვენი ქვეყნის დიდი ენათმეცნიერის, პატრიოტის შემოქმედების დამსახურების შედეგად.

ქართული ტერმინოლოგიისათვის ბრძოლის კონტინენტის, ჩინი დამუშავების ისტორიაც ოყა-სათვად სპორტული ტერმინოლოგიის შემოქმედების შემოქმედის, ჩვენი ქვეყნის ენის ენათმეცნიერების შრომის მოწვეულობის

მოსკოვში შედგა სპორტი შეჯიბრება კარატინგში. ორი დღის განმავლობაში მოსკოვის, ლენინგრადის, კრასნის, ტალინის, ვილნიუსისა და კიევის სპორტსმენები პირველობას ეცილებოდნენ ხმხვადასხვა კლასის კარტინგებით ჩასულ.

125 კუბიკიანი სანტიმეტრის კლასის მანქანებში პირველი ადგილი დაიკავა ტალინელმა ვ. ალპერემ.

175 კუბიკიანი სანტიმეტრის კლასის მანქანებში გამარჯვება მოსკოველ ე. სლავსკის ხვარა.

გუნდურ ჩათვლაში გამარჯვებულ ტალინელ სპორტსმენებმა.

სპორტის პომენტი შეიჯიბრება პომენტი 125 კუბიკიანი სანტიმეტრის კლასის მანქანებში ჩამოვიდა 46 ნომერით გამარჯვებული ვ. ალპერე.

საფარიკაო ბილიკებზე — მოკავალი

თბილისში დამთავრდა საქართველოს სსრ განათლების სამინისტროს სკოლების მოსწრებული პირადი-გუნდური პირველობა ფარიკაობაში.

ალნიშნულ შეჯიბრებაზე გამოვლინდა ერთი საკმაოდ სასიამოვნო ფაქტი. დღეს ჩვენ ვწერთით (მიზეზდილია ზაფხულიდან შეჯიბრებათაშორის დაკავშირების), რომ რესპუბლიკის მთელი რიგი რაიონები ნაყოფსაც აქცევენ ფეხოვლების ფარიკაობის განვითარების საქმეს. და შეჯიბრებებზე არ გზაცნიან ვეწერებს. რაკიც ჩანს, სამრთლიანი საყვედურიდან ზოგმა სათანადო დასკვნა გამოიტანა და ამჯერად მოსწავლეთა ასპარეზობაზე აღარ შეიარცხვინა თავი. ამ მხვრლოდ, გაცრის რაიონმა, სადაც ნაყოფიერად მუშაობს წვერილები ბ. ჯილოევი, ვ. ჩარამიდანი კარგად მომზადებული გუნდით, რომელმაც შეძლო შესაძლებელი ადგილის დაკავება. მაგრამ მოხდა სპორტული ფაქტიც: მოსწავლეთა ასპარეზობაზე ამ რაიონებმა, რომლებიც აღრე მონაწილეობას იღებდნენ მოზრდილთა ასპარეზობაში. ასე მოიქცნენ, მაგალითად, სამხრეთ ოსეთის, ჭიათურის და წყალტუბოს სპორტის ხალხის წარმომადგენლები.

შეჯიბრების დებუტანთა ასპარეზობაზე დაშვებული იყო რვა პიროვნის ქალაქებისა და რაიონების 8 გუნდი, მაგრამ ზემოთქმული ფაქტიდან გამომდინარეობის გამო მას მხოლოდ ხუთი გუნდი შეხვედრა თბილისი, ქუთაისი, ზესტაფონი, გაგრა და რუსთავი. მონაწილე გუნდების ამ სიმკაცრის ფონზე ყველაზეკი ხდება შეჯიბრება ერთ-ერთ ყველაზე ეფექტური ხედვა ფარიკაობაში. გამოვყვანა ორი გუნდი, რადგან თბილისში თავმოყრილია ფარიკაობის საუკეთესო ძალები და მრავალრიცხოვანი ძალები.

ასპარეზობა გაიხსნა ბადმინტონის ვიტებში, რომ ფინალური ნაწილი გადაეტანა ბოლო დღისათვის, როდესაც ყველა გუნდი ჩამოვიდა. ასეთი ორგანიზაციული ზომა ნაკარნახევი იყო იმით, რომ ამ ნაწილში ფინალური ნაწილი გადაეტანა ბოლო დღისათვის, როდესაც ყველა გუნდი ჩამოვიდა. ასეთი ორგანიზაციული ზომა ნაკარნახევი იყო იმით, რომ ამ ნაწილში ფინალური ნაწილი გადაეტანა ბოლო დღისათვის, როდესაც ყველა გუნდი ჩამოვიდა.

ფიზკულტურის ჯერ ლი ჯვარი

მოწინავეთა რიგებში სიმჭიდროვეა

იტალიის ჩემპიონატში 10 ტურის შემდეგ შეიქმნა საკმაოდ უცნაური სიტუაცია, რომელსაც ლიდერი უკანასკნელისწინა, მე-17 ადგილზე მყოფი «ნაპოლისაც» სულ 7 ქულითა დაშორებული — ეს მეთაური სიმჭიდროვეს მეტყველებს.

ამჟამად პირველ ადგილს ინტერნაციონალის ბაში ეკუთვნის: «ბოლონია», «იუვენტუსი» და «სპალი», მათ 14-14 ქულა აქვთ. «ბოლონიაში» თავის მოედანზე ორი ქულა «გამოკლეს» «ტორინოს» (გოლი გიორგაძეს მასზე უგებს). ამავე წრეზედ მოთამაშეობდა მაგრი ტურინში «იუვენტუსის» და იტალიის ნაკრების ნახევარმცველი ბაჯინი. «ინტერნაციონალზე» ორით ჩამორჩება «ბოლონიის» ნაკრები, რომელშიც თავის მოედანზე ორი «მშობელი» ბურთი გაატანეს ჯენუას «სამფლობელოებში».

მძაფრი ბრძოლა გამართა «რომაში» და «ფიორენტინას» შორის, რომლებიც საკრძნობლად მოიცვლიდნენ ლიდერებს. «რომაში» თამაშობს უცხოელად ითვლება იტალიაში დაბადებული ჭონ ჩარლზი, ხოლო «ფიორენტინის» დარბაზებად მამრიხი, რომელიც ტრავმის გამო არ თამაშობდა. შესვენება დაბოლოს ფრედ (2:2).

ტურნირთან ყველაზე მოულოდნელი ისაა, რომ იტალიის ჩემპიონი «მილანი» მხოლოდ მე-11 ადგილზეა (სულ ჩემპიონატში 18 გუნდი მონაწილეობს), თუმცა იგი ლიდერებს სულ 5 ქულით ჩამორჩება.

ბრძოლა იტალიის ჩემპიონატში უაღრესად საინტერესო ფაზაში შედის.

ლიდერობს „ტოტენჰემი“

ინგლისში დასასრულს უახლოვდება ჩემპიონატის პირველ წრეს. XVIII ტურში წაუვიდნენ „ტოტენჰემი“ და „ლივერპული“, რომელიც „ბლეკბერ როვერსის“ დათამაშებოდა (2:3). ამასობაში „ტოტენჰემ ჰოტსპურმა“ თავის მოედანზე ფრედ თომპსონი (1:1) „შეფილდ უენსდეისთან“ და პირველ ადგილზე გადაინაცვლა.

მოკვეთის გუნდის მფლობარედა დღემაღამეს: „ტოტენჰემ ჰოტსპური“ და „ლივერპული“ — 27 ქულა თვითეულს (უპირატობის უკეთესი შედარება აქვს „ტოტენჰემს“), „ბერნლეი“ — 25, „ლესტერი“ — 23, „ნიუკასლ უნიტედი“ და „ასტონ ვილა“ — 21, „უესტბრომიჯის ალბიონი“ და „შეფილდ უენსდეი“ — 20, „ბლეკბერნი“ და „შეფილდ იუნაიტედი“ — 18, „ესტ ბრომვიჩ ალბიონი“ და „ბირმინგჰემ სიტი“ — 17, „ლივერპული“, „ბოლტონ უონდერერსი“ და „ბლეკპული“ — 16, „მანჩესტერ იუნაიტედი“, „არსენალი“ და „მანჩესტერ სიტი“ — 15, „უოტფორდი“ — 14, „უოლვზი“ — 13, „ასტონ ტაუნი“ (ინგლისის ახალგაზრდა ჩემპიონი)—12 და „ლუტონი“ — 10 ქულა.

ყველაზე უცნაური ისაა, რომ უკანასკნელ სეზონში მეორე ლიგიდან ამჟამ სენსაციური შეღვაწიო გამოსული და ინგლის ჩემპიონობად გამხდარი „ნიუკას ტაუნი“ ახლა ისევ დაბეჯ ცდილ მეორე ლიგაში გადასცლის საფრთხის წინაშეა.

დიდი გამოსმაურება

ევროპის სპორტული პრესა სულ უფრო და უფრო მეტ ყურადღებას უთმობს უნგრეთის ნაკრებს, რომელიც ამჟამად ევროპის თასის გათამაშების ერთ-ერთ უძლიერეს ფავორიტად ითვლება. ამ გუნდმა უკვე სამი მნიშვნელოვანი სარკინიგზო მატჩი (ავსტრიასთან, უელსსა და საფრანგეთთან) მოიგო ზედიზედ.

უნგრეთის ფეხბურთელთა ეკიპირების პრეზენტაციის დროს ბუდაპეშტში ჩვენს მიერ ფოტოზე აღბეჭდილ ამ ფოტოზე ხედავთ ნაკრების მატჩი შეიძლება შეგხვდეთ. ამ უნგრელების უჩვეულებრივ მნიშვნელოვანი ღირსება, რაც მათ ადრე არ ახასიათებდათ — მტკიცე თავდაცვითი თამაშის უნარი. მწვრთნელმა ლ. ბარატოშ თქვა, რომ უნგრეთის ნაკრებს არ ჰქონდა არცერთი სუსტი ადგილი და თამაშობდა სახელოვანი „დიდი ეუნდის“ მსგავსად. თავდასხმის შანდორიანა და ავტარტის ტაქტიკა მთელმეკავ აჯ ფიქრაციას შეტევითი პოტენციალი, ხოლო დაცვამ ყოველგვარ მოლოდინს გადააჭარბა. თუ გამეტე მიმობილეულები მცველთან მხილიც მატჩის ლიმშაპეინენ, ახლა ფიფას პიჩხიენტმა სტენო როფმა მესვის ეწერა ერთი სფეიციალური მცველი. უნგრეულის თამაშის ტილი მინუსად ითვლება ფეხბურთის სუკეთესო ნიშნად. ეს ნიშნავს უნგრელ მაშინ ბილეკი ჩანაი წყის, რომ ეულსსა და საფრანგეთის ძლიერ ნაკრებებს დამარცხება უნგრელებს თავიანთ აჯ ახეკვს, მაგრამ ის კი ცხადია, რომ ამჟამად „დიდი გუნდის შემცირებით“ უდავოდ არიან ევროპაში ფეხბურთის პირველ რიგებში.

— აბა, გორელო, ჭკვალ სახელ არ შეირყმენით!

ეს იყო სარპინელზე სანორო ნაკაშვილის ბიოლ სპორტული გაბრძოლება...

• • •

სანორო ნაკაშვილის ჭიდაობა პატარობიდანვე დაიწყო. 1926 წელს 16 წლის ჭაბუკმა წარმატებით დაიცვა თავისი შემოქმედი სოფელი — ხოდისთვის სპორტული ღირსება რაინის პირველობაზე და პირველი ადგილი მოიპოვა. თავის ძალაში დამშვიდებული ჭაბუკი ფურო გაეშალა სოფლის გარე სარბიელზე, ფიზკურად თითქოს უცვ წამიხარია, უფრო ისაი თითის მოქიდავეებთან გადა ფეხი. 1930 წლიდან ამხანაგური გამოსვლები დაიწყო ქარელის სხვადასხვა რაიონის მოქიდავეებთან. ამ პერიოდში პან პრასკეპიული გამარჯვებები მოიპოვა იმ დროისათვის სახელოვან მოჭიდაკეებზეც. სანორო ნაკაშვილის სამდგილ მოქიდავედ ჩამოყალიბების პროცესი 1932 წელს დასრულდა, როცა მან ერთ-ორორის მოულოდნელ დასცა ბუკუნა სპარტელი ბიკოლა ბერიძე და სასტიკი ტატეხი ქვაზე დაგდო.

1932 წლიდან მოყოლებული, სამ-ოთხი წლის მანძილზე სანორო ნაკაშვილს დამარცხება არ განუცდია. სპეციალ სარბიელზე სრულიად გადაჩეული ფაღავანს თანდათანობით, თითქოსდა თავისთვის შეუმჩნევლად, გამოეშეშებოდა და დაწუნებულება — პირველივე დამარცხების შემთხვევაში მოეტეხებინა ჭიდაობა...

და აი, 1935 წელს, საკმაოდ ცრუკაიზებული ასპარეზობის შიგნით გორაზე, საკრაველის ბაღის გამოსვლით ფალავანი ეწვია ქარაველი ჭიდაობის დიდი ტრადიციის მქონე პატარა ქალაქს. აქ იყო ცარაცული არტაზი მიხაშვილიც. სანორის მასიან მოეხდა შერკინება და... წარეკა. წარეკა და შერადიც ჩაქნია ხელი. ორთა უკვე შეესაძლო ჩემი დანაპირები. გუნაი თქვა და არტაშიოს მხარიმარი გადახვეული გავდა სარბიელიდან.

მას შემდეგ მარილეც რამდენიმე კვირამ განელო, «ცაცალა» საქიდაოს ახლოსაც კი არ მიდიოდა. თუ რითიმე შეშობეგეთ მოეღიდა, მაშინაც შეემჩნეველ მოჭიდაობა ერთ კეთილეც და იქიდან უთვალთვალებდა მოქიდავეებს... ასე გრძელდებოდა რამდენიმე ცერის. მაგრამ როდესაც შეძლებდა საყვარელი სპორტის ასე მატოვებას ქანონით სავსე, ახალგაზრდა კაცის?...

სანორო ნაკაშვილი იმავე 1932 წელს გამოვიდა საქართველოს პირად-გუნდურ პირველობაზე და შესანიშნავ წარმატებასაც მიაღწია ქვეძმიტე წონაში. იგი ჩემპიონი გახდა და ეს სპატიო ტიტული 1936 წლამდე შეინარჩუნა.

1936 წელს სანორო ნაკაშვილმა ქარაველი ჭიდაობის უმაღლესი წოდებით დაიმშვენა სახელი. ამ წელს საქართველოს ფილეანობაზე პირველად გამოცდილ ტურნირს იგი შეხვდა როგორც რესპუბლიკის „შუბიანი“ ჩემპიონი ქვეძმიტე წონაში. მან ამ ბეჭრი მოქიდავეს დასცა და გაიმარჯვებულ შეხვედრაში ბახვაში გამარჯვება წარეთვა ამჯამად უკვე სამჯითა კაკვრის თერამეტგზის ჩემპიონს თავისუფალ ჭიდაობაში, მსოფლიოში აღიარებულ ფალავანს, სპორტის დამსახურებულ ოსტატს ბრსუ ვიკოკოშვილს. სანორო საქართველოს პირველი ამსოლუტური ფალავანი გახდა და ეს სპორტული დიდება 1945 წლამდე შეინარჩუნა.

ქართული ჭიდაობის ოსტატმა 27 წელს შეძლეგ, 1953 წელს მიტოვა ჭიდაობა. ათობით სეზეონ, სამკერდე ნიშნები, სანქრები, ჯილდოები, რომლებიც მოეებული აქვს სანორო ნაკაშვილს თავისი სპორტული გამოსვლების დროს, მისი ოსტატობის თვალსაჩინო დასტურებია.

ი. თავდოლავილი

• • •

სურათზე: ს. ნაკაშვილი სპეციალ ჩოხაში.

ცაცალა

1960 წლის თებერვალს თბილისის სპორტშრიფი ცირკში ჩატარდა რესპუბლიკის ქართული ჭიდაობის ძველი თაობის წარმომადგენელთა საჭვიდაო შეხვედრები. ამ საინტერესო ასპარეზობას ეკრძალი მაყურებელი. ამ ყურადღებით დაისწრო. აქ იყვნენ ასობით ჭირვაი მაყურებელი, რომელთა უმეცველესობას გუშინდელივით ახსოვდა გარდასული ფალავნების ვაჟკაცური შეჭიდება.

როცა სარბიელზე თბილისელ ბახტანგიანი და გორელი «ცაცალა» გამოჩნდნენ, ერთბაშად ტაშმა იქუხა და გაისმა შეძახილები.

—«ცაცალა», კიდევ გვაჩვენე შენებური ჭიდაობა!

ტანის ჯენუას „სპეციალისაკენ“.

მძაფრი ბრძოლა გამართა «რომაში» და «ფიორენტინას» შორის, რომლებიც საკრძნობლად მოიცვლიდნენ ლიდერებს. «რომაში» თამაშობს უცხოელად ითვლება იტალიაში დაბადებული ჭონ ჩარლზი, ხოლო «ფიორენტინის» დარბაზებად მამრიხი, რომელიც ტრავმის გამო არ თამაშობდა. შესვენება დაბოლოს ფრედ (2:2).

ტურნირთან ყველაზე მოულოდნელი ისაა, რომ იტალიის ჩემპიონი «მილანი» მხოლოდ მე-11 ადგილზეა (სულ ჩემპიონატში 18 გუნდი მონაწილეობს), თუმცა იგი ლიდერებს სულ 5 ქულით ჩამორჩება.

ბრძოლა იტალიის ჩემპიონატში უაღრესად საინტერესო ფაზაში შედის.

ლიდერობს „ტოტენჰემი“

ინგლისში დასასრულს უახლოვდება ჩემპიონატის პირველ წრეს. XVIII ტურში წაუვიდნენ „ტოტენჰემი“ და „ლივერპული“, რომელიც „ბლეკბერ როვერსის“ დათამაშებოდა (2:3). ამასობაში „ტოტენჰემ ჰოტსპურმა“ თავის მოედანზე ფრედ თომპსონი (1:1) „შეფილდ უენსდეისთან“ და პირველ ადგილზე გადაინაცვლა.

მოკვეთის გუნდების მფლობარედა დღემაღამეს: „ტოტენჰემ ჰოტსპური“ და „ლივერპული“ — 27 ქულა თვითეულს (უპირატობის უკეთესი შედარება აქვს „ტოტენჰემს“), „ბერნლეი“ — 25, „ლესტერი“ — 23, „ნიუკასლ უნიტედი“ და „ასტონ ვილა“ — 21, „უესტბრომიჯის ალბიონი“ და „შეფილდ უენსდეი“ — 20, „ბლეკბერნი“ და „შეფილდ იუნაიტედი“ — 18, „ესტ ბრომვიჩ ალბიონი“ და „ბირმინგჰემ სიტი“ — 17, „ლივერპული“, „ბოლტონ უონდერერსი“ და „ბლეკპული“ — 16, „მანჩესტერ იუნაიტედი“, „არსენალი“ და „მანჩესტერ სიტი“ — 15, „უოტფორდი“ — 14, „უოლვზი“ — 13, „ასტონ ტაუნი“ (ინგლისის ახალგაზრდა ჩემპიონი)—12 და „ლუტონი“ — 10 ქულა.

ყველაზე უცნაური ისაა, რომ უკანასკნელ სეზონში მეორე ლიგიდან ამჟამ სენსაციური შეღვაწიო გამოსული და ინგლის ჩემპიონობად გამხდარი „ნიუკას ტაუნი“ ახლა ისევ დაბეჯ ცდილ მეორე ლიგაში გადასცლის საფრთხის წინაშეა.

დიდი გამოსმაურება

ევროპის სპორტული პრესა სულ უფრო და უფრო მეტ ყურადღებას უთმობს უნგრეთის ნაკრებს, რომელიც ამჟამად ევროპის თასის გათამაშების ერთ-ერთ უძლიერეს ფავორიტად ითვლება. ამ გუნდმა უკვე სამი მნიშვნელოვანი სარკინიგზო მატჩი (ავსტრიასთან, უელსსა და საფრანგეთთან) მოიგო ზედიზედ.

უნგრეთის ფეხბურთელთა ეკიპირების პრეზენტაციის დროს ბუდაპეშტში ჩვენს მიერ ფოტოზე აღბეჭდილ ამ ფოტოზე ხედავთ ნაკრების მატჩი შეიძლება შეგხვდეთ. ამ უნგრელების უჩვეულებრივ მნიშვნელოვანი ღირსება, რაც მათ ადრე არ ახასიათებდათ — მტკიცე თავდაცვითი თამაშის უნარი. მწვრთნელმა ლ. ბარატოშ თქვა, რომ უნგრეთის ნაკრებს არ ჰქონდა არცერთი სუსტი ადგილი და თამაშობდა სახელოვანი „დიდი ეუნდის“ მსგავსად. თავდასხმის შანდორიანა და ავტარტის ტაქტიკა მთელმეკავ აჯ ფიქრაციას შეტევითი პოტენციალი, ხოლო დაცვამ ყოველგვარ მოლოდინს გადააჭარბა. თუ გამეტე მიმობილეულები მცველთან მხილიც მატჩის ლიმშაპეინენ, ახლა ფიფას პიჩხიენტმა სტენო როფმა მესვის ეწერა ერთი სფეიციალური მცველი. უნგრეულის თამაშის ტილი მინუსად ითვლება ფეხბურთის სუკეთესო ნიშნად. ეს ნიშნავს უნგრელ მაშინ ბილეკი ჩანაი წყის, რომ ეულსსა და საფრანგეთის ძლიერ ნაკრებებს დამარცხება უნგრელებს თავიანთ აჯ ახეკვს, მაგრამ ის კი ცხადია, რომ ამჟამად „დიდი გუნდის შემცირებით“ უდავოდ არიან ევროპაში ფეხბურთის პირველ რიგებში.

— აბა, გორელო, ჭკვალ სახელ არ შეირყმენით!

ეს იყო სარბიელზე სანორო ნაკაშვილის ბიოლ სპორტული გაბრძოლება...

• • •

სანორო ნაკაშვილის ჭიდაობა პატარობიდანვე დაიწყო. 1926 წელს 16 წლის ჭაბუკმა წარმატებით დაიცვა თავისი შემოქმედი სოფელი — ხოდისთვის სპორტული ღირსება რაინის პირველობაზე და პირველი ადგილი მოიპოვა. თავის ძალაში დამშვიდებული ჭაბუკი ფურო გაეშალა სოფლის გარე სარბიელზე, ფიზკურად თითქოს უცვ წამიხარია, უფრო ისაი თითის მოქიდავეებთან გადა ფეხი. 1930 წლიდან ამხანაგური გამოსვლები დაიწყო ქარელის სხვადასხვა რაიონის მოქიდავეებთან. ამ პერიოდში პან პრასკეპიული გამარჯვებები მოიპოვა იმ დროისათვის სახელოვან მოჭიდაკეებზეც. სანორო ნაკაშვილის სამდგილ მოქიდავედ ჩამოყალიბების პროცესი 1932 წელს დასრულდა, როცა მან ერთ-ორორის მოულოდნელ დასცა ბუკუნა სპარტელი ბიკოლა ბერიძე და სასტიკი ტატეხი ქვაზე დაგდო.

1932 წლიდან მოყოლებული, სამ-ოთხი წლის მანძილზე სანორო ნაკაშვილს დამარცხება არ განუცდია. სპეციალ სარბიელზე სრულიად გადაჩეული ფალავანს, სპორტის დამსახურებულ ოსტატს ბრსუ ვიკოკოშვილს. სანორო საქართველოს პირველი ამსოლუტური ფალავანი გახდა და ეს სპორტული დიდება 1945 წლამდე შეინარჩუნა.

ქართული ჭიდაობის ოსტატმა 27 წელს შეძლეგ, 1953 წელს მიტოვა ჭიდაობა. ათობით სეზეონ, სამკერდე ნიშნები, სანქრები, ჯილდოები, რომლებიც მოეებული აქვს სანორო ნაკაშვილს თავისი სპორტული გამოსვლების დროს,

რედაქტორი ი. უგულავა.

გაზეთი გამოდის სამშაბათობით, თოხშაბათობით, პარასკევობით და კვირაობით. რედაქციის მისამართი: თბილისი, ლესელიძის დაღმართი № 12.
დეპეშების მისაღები — თბილისი, „ლელო“. ტელეფონები: რედაქტორის — 3-35-82. პასუხისმგებელი მდივნის და განყოფილებების — 3-35-09. განთვების — 3-01-06.

საქართველოს კა ცენტრალური კომიტეტის პოლიგრაფიული კომბინატი „კომუნისტი“, თბილისი, ლენინის კ. № 14.

ფე 00763