19
დეკემბერი

ოთხშაბათი,
1962 წ.
№ 248 (2037)
გამოდის 30-ე წელი.
ფასი 2 კაპ.

დღეს განასლდება ტურნირი

დღეს თბილ ქსა და ლენინგრადში იწყება კალათბურთელთა საკავშირო შეჯიბრების პირველი ეტაპის დასკვნითი შეხვედრები.

თბილისის ტურში ერთმანეთს შეხვდებიან „ა“ და „ბ“ ჭგუფების გუნდები, კერძოდ კი: „სპარტაკი“ (ლენინგრადი), „ვაჟკაცობა“ (ყაზანი), „დინამო“ (თბილისი), „ბურევესტნიკი“ (ბაქო), „ტრაქტორი“ (ვოლგოგრადი), „ურალმაში“ (სვერდლოვსკი), ცსკა (მოსკოვი), „ალგეთი“ (ტალინი), „სპარტაკი“ (მინსკი), „ბურევესტნიკი“ (მოსკოვი), „ბურევესტნიკი“ (ოდესა).

ლენინგრადის ტურში თამაშობენ „ა“ და „ბ“ ჭგუფების შვიდვან კოლექტივები: სკა (ყაზანი), „ბურევესტნიკი“ (ლვოვი), „ავტომობილისტი“ (ლენინგრადი), „დინამო“ (მოსკოვი), „სტროტელი“ (კიევი), სკა (ლენინგრადი), ვეფი (რიგა), „ნიგდოსტროკა“ (ქიშინიოვი), სარფი (ბაქო), სკა (ტალინი).

ჭგუფიდან გადავიდნენ გუნდების მდგომარეობა 5 კალენდრიული ტურის შემდეგ.

ᲞᲘᲠᲕᲔᲚᲘ ᲯᲒᲣᲤᲘ

	ო. მ. ჭ. ქ.
„ურალმაში“ სვერდ.	5 5 0 5
ცსკა	5 4 1 4
„სპარტაკი“ ლე.	5 4 1 4
„ელვარება“ ქ.	5 4 1 4
„დინამო“ თბ.	5 3 2 3
„ბურევესტნიკი“ თბ.	5 3 2 3
„ალგეთი“ ტარტუ	5 3 2 3
„სპარტაკი“ მინსკი	5 3 2 3
„ბურევესტნიკი“ მოსკოვი	5 1 4 1
სკიფი ფრუნზე	5 1 4 1
„ბურევესტნიკი“ ოდესა	5 0 5 0
„ტრაქტორი“ ვოლგოგრ.	5 0 5 0

ᲛᲔᲝᲠᲔ ᲯᲒᲣᲤᲘ

	ო. მ. ჭ. ქ.
„სტროტელი“ კიევი	5 5 0 5
სკა კიევი	5 5 0 5
სკა ლენინგრადი	5 4 1 4
ვეფი რიგა	5 3 2 3
„ბურ“. ალმა-ატა	5 3 2 3
სკა რიგა	5 3 2 3
„ნიგდოსტროკა“ კიშ.	5 2 3 2
„ბურევესტნიკი“ ლვ.	5 2 3 2
„ავტომობილისტი“ ვილ.	5 2 3 2
სკიფი ბაქო	5 1 4 1
„დინამო“ მოსკოვი	5 0 5 0
სკა ტალინი	5 0 5 0

თბილისსა და ლენინგრადის ტურის გუნდებში პირველ 6 ადგილზე გამოსულ კოლექტივებს (სულ 12 გუნდი) მიენიჭებათ საკავშირო ბეისბოლის ტურნირის მონაწილეობის უფლება.

საბოლოო ტურნირში (ნ.ს. ზაზანაშვილის ტურნირის გარეშე) ასპარეზობენ 15 თვისტომელი 30 მარტივიც გამოშვების ძლიერესის სასეზონ.

საბჭოთა კავშირის ძლიერეული გუნდების ტურნირი (ნ.ს. ზაზანაშვილის ტურნირის) უწოდებენ არ გამოცილეს 1963 წლის. ჩვენთან ის კალათბურთი. ეს ტ ტელ გამოშვება საბჭოთა კავშირის ხალხთა III სპორტიადისა. მაგრამ ზაზანაშის საკავშირო შეჯიბრებთან მაინც აქვს თავისი ინტერესი. საქმარისია აღინიშნოს თუნდაც ის ფაქტი, რომ გამარკვეული გენდა მოიპოვებს ევროპის ჩემპიონთა თასის მოიგე გოოშაშვილი მოსაწვლობას უფლებას.

ᲐᲠᲘᲔᲚᲘ ᲙᲐᲚᲐᲗᲡᲔᲑᲘ ᲣᲫᲚᲘᲔᲠᲔᲡᲜᲘ ᲐᲠᲘᲐᲜ

ტალინში დამთავრდა საბჭოთა კავშირის გუნდური პირველობა ძალისხმევაში სპორტსასახლებებზე და ეწყვებს შორის, თუ პირველი ადგილისთვის ბრძოლის ბედი შეჯიბრების დამთავრებამდე დიდ ხნით ადრე გადაწყდა აბიელთა სასარგებლოდ. მეორე-მესამე ადგილების მფლობელები გამოვლინა მხოლოდ უკანასკნელ დღეს. ქუეშმაჭ წონაში „სპარტაკის“ გუნდს შეხვდა საჭირო ქულა მისცა ურაინელმა ძალისმანა ვ. პრიკუმემ. მისი შედეგი სამჭიდის ტოლი — 462,5 კგ საკუთარსი გამოდგა.

არმიის ნაკრები გუნდის წარმატებას კიდევ უფრო განამტკიცა სვერდლოვსკელმა ატლეტმა ნ. შვიორმხმა, მან 475 კილოგრამით პირველი ადგილი დაისაკუთრა პირველ მხამე წონაში.

მეორე მხამე წონაში შეკიბრება ერთნაირი შედეგით დამთავრეს არმიელმა ვ. პოლიაკოვმა და „ტრაქტორის“ წარმომადგენელმა ა. შვეცოვმა—592,5 კილოგრამი. მაგრამ გამარკვეულად აღიარებულ იქნა ვ. პოლიაკოვი, რომელიც თავს მეტიანეზე უფრო მსუბუქი გამოდგა.

ვასცენ წელს გუნდური ჩემპიონის პრიზიორები იყვნენ „ტრაქტორის“, „სპარტაკის“ და სპორთა არმიის ძალისხმევი. პირველობა მეკვრედაც ამ სამ გუნდს შორის გადაწყდა. საბჭოთა კავშირის 1962 წლის ჩემპიონის წოდება მოიპოვა არმიის ნაკრებმა გუნდმა. მეორე ადგილზე გამოვიდა „სპარტაკი“, ხოლო მესამეზე — გასული წლის ჩემპიონი — „ტრაქტორი“.

ᲡᲐᲥᲐᲠᲗᲕᲔᲚᲝᲡ ᲡᲡᲠ ᲡᲞᲝᲠᲢᲣᲚ ᲡᲐᲖᲝᲒᲐᲓᲝᲔᲑᲐᲗᲐ ᲓᲐ ᲝᲠᲒᲐᲜᲘᲖᲐᲪᲘᲔᲑᲘᲡ ᲙᲐᲕᲨᲘᲠᲘᲡ ᲓᲐ ᲡᲐᲥᲐᲠᲗᲕᲔᲚᲝᲡ ᲠᲔᲡᲞᲣᲑᲚᲘᲙᲣᲠᲘ ᲡᲐᲑᲭᲝᲗᲐ ᲙᲐᲕᲨᲘᲠᲘᲡ ᲓᲐ ᲡᲐᲥᲐᲠᲗᲕᲔᲚᲝᲡ ᲠᲔᲡᲞᲣᲑᲚᲘᲙᲣᲠᲘ ᲡᲐᲑᲭᲝᲗᲐ ᲙᲐᲕᲨᲘᲠᲘᲡ ᲝᲠᲒᲐᲜᲝ

ᲓᲔᲚᲝ

Орган Союза спортивных обществ и организаций Грузинской ССР и Грузинского республиканского совета профсоюзов

ᲑᲐᲓᲔᲑᲘᲡᲬᲘᲜᲘ ᲫᲐᲚᲖᲐᲛᲘ ᲨᲔᲓᲘᲡ

სპორტის ისეთი ახალი სახეობა, როგორიცაა ბადმინტონი, მეტისეც იცილებს ფეხს ჩვენს ქვეყანაში. ახლა მას თამაშობენ თითქმის ყველა რესპუბლიკაში, ბევრ ქალაქში, ჰყავთ გუნდები, ძლიერი სპორტსმენები. ამ სახეობაში საკავშირო პირად-გუნდური შეჯიბრების ჩატარება განპირობებულია მთამაღალი წლის სექტემბერში. მოსკოვში და ვარაუდობენ, რომ მასში მონაწილეობას მიიღებს ყველა მომქე რესპუბლიკის, ავტონომ მოსკოვისა და ლენინგრადის კოლექტივები.

სპორტის ამ სახეობის პოპულარობაზე მეტყველებს ისიც, რომ ამ დღეებში მოსკოვში გამართულ სამარო შეჯიბრებებში, სადაც მონაწილეობა უნდა მიეღო 8 გუნდს, შეთანხმით მეგზა გამოვიდა ძალთა გამოცდის სურვილი. შეჯიბრების ორგანიზატორებმა ტურნირზე დაუშვეს ყველაზე უკეთ მომზადებული მოსკოვის, ლენინგრადის, რსფსრ-ის, უკრაინის, ბელორუსიის და ესტონეთის კოლექტივები.

I-II ადგილებისათვის ფინალში ერთმანეთს შეხვდნენ მოსკოვისა და რსფსრ-ს გუნდები. დაახლოებ ბრძოლაში ანგარიშით 6:5 გაიმარჯვა მოსკოვის ლენინგრადის გუნდმა, რომელიც დამარცხა უკრაინის კოლექტივი.

ᲡᲮᲠᲗᲝᲕᲔᲚᲔᲑᲘ: მარცხნივ — მოსკოველი ჩემპიონი მაჯინჯინაშვილი ვ. დემენტი და ლენინგრადელი ვ. ლიშიცა (მარჯვნივ) თამაშის დროს.

ფოტო ვ. ტუღოვისა.

უკანასკნელი რეპეტიციები

მოსკოვში არმიის ცენტრალური სპორტული კლუბის საცეკვაო ანსამბლი ემზადებოდა ჩემპიონატისათვის, რომელიც სულ მალე უნდა დაიწყოს, ამ მიზნით ეწყობა სპორთშორისო შეხვედრები მთელ სტრიბა, სადაც ეროვნული ნაკრება გუნდში ცდილობენ თავიანთი ძალებს.

შორის. მაგრა დამთავრდა პირველი სსრკავშირო — 2:1. ამ შეხვედრის შემდეგ ჩვენი გუნდი ამხანაგური შეხვედრების ჩასატარებლად გაემგზავნა პრაღაში, სადაც გამართავს ორ მატჩს მსოფლიოს ერთ-ერთი ძლიერეული გუნდთან — ჩეხოსლოვაკიის ნაკრებთან.

აღსანიშნავია, რომ ამ დღეებში ჩვენი პოპულარები ნორვეგიაში შეხვდნენ ადგილობრივ სპორტსმენებს. ბრძოლა მიიღეს ჩეხოსლოვაკის წარმომადგენლებმა — 8:4.

დაველოდოთ შუბრძანების ტყორცნის რაციონალურ ტექნიკას

მოკიდავეთა ტექნიკუმი

... ახლოგაზრდულია და უფროსკლასელთა შენგებლის დასკვნითი წყვილი ქართულ ჭიდაობას დებიო. ქომაგები თავიანთ ფაქვილებს ავლილანებენ. ს. წნორიაშვილმა მოწინააღმდეგეს ხელი ჩამოართვა და ნაბიჯით ნახევარი წრე შემოხაზა, შემდეგ თავლის დახმარებაშეაბრა „საკმილოს" წელში ეცა და ზურგს ხმაც შეუწყდა. ძარს გაშლილთელმა ჭერს მიაჭირა თავისები, გაიმარჯვა — ჭერა მაყურებელმა. თქვა, ვნდა ოქეს, რომ იყო ახალუდი კი არა, ჯერ პირველი თანრიგისაა მოკიდავე იყო. სოსიმ მალე ქართული ჭიდაობის სკვერის შეფობა იკისრა და ახლა წარმატებით არბევს თავს მინდობილ საქმეს.

ჭეგერი მაჩხანის ზოოვეტერინარული ტექნიკუმში ცხოვის სხვადასხვა ჩაინიტის ახალგაზრდები სწავლობენ და მათთვის ჭიდაობის არცთუნდა სირცხვილიდა თვლეგდა. ამიტომაცაა, რომ სპორტის ეს სახეობა აქ ყველაზე დიდი პოპულარობით სარგებლობს. სხვადასხვა მხრიდან მოსულებს ყველას აქვს ჭიდაობის თავისებური მანერა და ამ გამოცდილებას ერთმანეთს უზიარებენ. ქართული ჭიდაობის სკქნის გარდა, აქ მეშობის ქლასიკური და თავისუფალი სტილის მოვარჯიშეც სტქიდება, რომელთაც ხელმძღვანელობენ პროფესიონალებ ნ. ზედდლიშვილი და ი. ალადაშვილი.

წელს ტექნიკუმში 10 თანრიგისანი მოშვიათე გამოვლინა, ნაკრები გუნდი კი რაინის ჩემპიონი გახდა. გასულ ზაფხულში რესპუბლიკის ტექნიკუმებს შორის (მონაწილეობა 20 გუნდი) გამართულ ასპარეზობაში ქუმშისმხრივ ფრენჩხირობებში მეხუთე ადგილი დაიკავეს.

თ. ასანდრაშვილი

ვიდასკვლევრივ

8 დეკემბერს საქართველოს უსინათლოთა საზოგადოების სოფლების სასჭიდაო-სამრთოო წარმეცდამ ჩატარა შეკიბრება სპორტის ოთხ სახეობაში: 100 და 60 მეტრზე რბენაში, სიგრძეზე ხტომასა და ყუმბარის ტყორცნაში. სპორტსაზოგადოება სპორტოსნების მიიღო 40-მდე სპორტსმენმა.

პირველად ბრძოლაში ჩაებნენ ყუმბარის მტყორცნელები. ყველაზე უკეთ შედეგს მიაღწია ჯგრისების საამქროს მეშამ ვ. ხუბაშვილმა. მან ყუმბარა ტყორცნა 38,8 მეტრზე.

სიგრძეზე ხტომაში უკეთესე უძლიერესი აღმოჩნდა ჯგრისების საამქროს მეშა ი. მანგასარიანი. 100 მ რბენაში ფინიშის ხაზი პირველმა გადაკვეთა ცრუანელის საამქროს მეშამ ნ. მარონიძემ. 60 მ რბენაში ფინიშთან პირველი მოვიდა ხის დამშვიდებული საამქროს მორნავე მეშა რ. ბერულავილი, ნ. მარონიძის დროზე 15,8, ხოლო რ. ბერულავილისა 9,2 წამი.

გამარჯვებულებს გადაეცათ დიპლომები და ამავე საწარმოში ფასიანი ნივთები საჩუქრები.

ზ. ბაკალოლიშვილი

მწვრთნელთა დასახმარებლად

ცნობილია, რომ შუბის ტყორცნა ტექნიკურად ძნელი სახეობაა. შუბის წონა საშუალებას იძლევა გაიტყორცნოს დიდი სიმწრაფით, თუ, რა თქმა უნდა, მტყორცნელი ფლობს სათანადო მონაცემებსა და მოშრადებას. ამასთან ერთად, ორანღის ფორმა და მასზე სიმბიძის ცენტრის განლაგება (დაახლოებით შუბის ტანის შუაში) იარაღზე სწორ ძალიყენებისათვის წარმოადგენს დიდ სიძნელეს, გარდა ამისა, ტექნიკის ამგვ ელემენტს წარმოადგენს სწორი გადასვლა გამორჩენიდან ტყორცნაზე, იარაღის მდგომარეობისა ტყორცნის გზეგა.

შუბის ტყორცნა წარმოებს სწორახაზობრივი გამორბენის, ოცი სრულდება თანაბარაჩქარებულად და ტყორცნის მომენტში შეიქერებული გამორბენა, რომლის სიგრძე 25-30 მეტრია, პირობითად იყოფა ორ ნაწილად. გამორბენის პირველ ნაწილს ეწოდება მოსამზადებელი, სადაც მტყორცნელი გამორბენს ასრულებს თანაბარაჩქარებულად. გამორბენის ამ ნაწილში მტყორცნელს შუბი უჭირავს მხარის ზევით. გამორბენის პირველი ნაწილის დამთავრების ადგილზე მტყორცნელს აქვს პირობითი საორიენტიროდ ჩეკორნქმენი, სპორტის ოსტატი ხ. დაოვი (რეკორდი 76 მ, 46 სმ) დგამს არა მარტო, არამედ მარჯვენა ფეხს და ტყორცნის არა ხუთი, არამედ ექვსი სატყორცნი ნაბიჯიდან.

1-ლ ცალ-ხე ფეხსორებულია იარაღის ჩამოტუებას პირველად მოძრაობა, როცა საორიენტიროდ ნაწილის ხედება მარჯვენა ფეხი. ხ. დაოვი გამორბენს ასრულებს სწრაფად და თავისუფალი მოძრაობით წინ გაიქს იარაღი, მტყორცნელი ხელის თავისუფალი წინ გადაწეული ფეხის ასეთის ასრულებას ალეულს არ შეშლის გამორბენის ტემპი (ცალრები 2-3).

მეორე ნაბიჯს ხ. დაოვი ასრულებს თავისუფლად, ამასთან იღნავ აბიერებს მხრებს მარჯვენა და ოდნავ სტუფებს იარაღის ხელს, ამავე დროს თითქოს ასრულებს მოჭრილ ნაბიჯს მარჯვენა ფეხის ზურგის მალე (ცალრები 4-5).

მესამე ნაბიჯის შესრულების დროს ხ. დაოვი მთლიანად ბრუნავს მხრებით მარჯვენა, ხელს უთმობდა მარჯვენა მხარის პარალელურად (ცალრები 6-7).

მეოთხე — „ჯვარედინა ნაბიჯს" (მარჯვენა ფეხ-ხ ცალრები 8-9) დაოვი ასრულებს აქცენტირად (ოდნავ წახტომისებური ნაბიჯი), რის დროსაც ცდილობს არ პოპრტნის მენჯი მარჯვნივ, რაც საშუალებას აძლევს მარჯვენა ფეხის წვეთი ასწიოს მალლა და ტერი გრენჯზე დადგას გამორბენის სწორი ხაზის ოდნავ მარჯვნივ 30-გრადუსიანი კუთხით. ამ მომენტში მტყორცნელი უკან ტოვებს იარაღის ხელს მარჯვნივ, შორს სცდილი მარჯვენა ფეხიდან და მარცხენა ხელით რაც შეიძლება მეტად ხტუნს შეშიან ხელს. „ჯვარედინა" ანუ მეოთხე ნაბიჯი მარჯვენა ფეხის წვეთის მალეა აწევით ხ. დაოვი ცდილობს მარცხენა ფეხი სწრაფად გამოიტანოს წინ და დადგას გამორბენის სწორ ხაზზე, პირდაპირ (ცალრები 9-10).

დგამს თუ არა მარცხენა ფეხს გრენჯზე, მტყორცნელი ცდილობს იარაღს გაუსწროს წენჯით, მარჯვენა ფეხის სწრაფი გამოვიდეთ და მარცხენა ფეხის შეხრეგისებერი დადგმით, რაც აწევეს ხელის ზევით უკან ჩამოტოვებას და მტყორცნელი მოსკვეს „დაბეიერი შვილდის" მდგომარეობაში (ცალრები 11-12), რის შემდეგ ხელის მაორიხისებერი მოქნევით ამთავრებს შუბის გაშვებას (ცალრი 13). ეხლა აღვნიშნოთ, რომ ხ. დაოვი ცდილობს ცილრული გაშვების იარაღის ან მხედველობით აცილებს გაშვებას, რის შემდეგ ასრულებს მეექვსე ნაბიჯს თავშეკავების მიზნით (ცალრი 14).

ზემოთაღწერილი ტექნიკა — შუბის ჩამოტუება და ტყორცნა ექვს სატყორცნ ნაბიჯში საყურადღებოა და სასურველია შეისწავლონ და დახვეწონ შუბის მტყორცნელებმა, რაც საშუალებას მოგვცემს უახლოეს პერიოდში მოვლენით მაღალ შედეგებს.

ნ. ლომკანიძე,
საქართველოს სახელმწიფო ფიზიური კულტურის ინსტიტუტის მძლეოსნობის კათედრის უფროსი მასწავლებელი.

ცაგერი

ამ დღეებში ცაგერში ჩატარდა სპორტსზოგადოება „სპორტაკის" ცაგერის რაისაბჭოს სპორტკომიტეტის რაისაბჭოს პროფსაბ თავლებწინებრივ შეჯიბრებებს ფრენბურთში, ჭადრაკსა და ტაეიით სროლაში. გასსაკორებული ინტერესი გამოიწვია შეჯიბრებამ ფრენბურთში, სადაც პირველი ადგილი მოიპოვეს განათლების მუშაკთა პროფკავშირის ფრენბურთელთა გუნდის მოთამაშეებმა. მეორე ადგილზე გამოვიდა ავტოსატრანსპორტო კონტორის გუნდი. ჭადრაკსა და ტაეიით სროლაში გუნდური პირველი ადგილები მეშამაოთა პროფკავშირის გუნდებმა დაიკავეს, რითაც უზენაესულად სპორტკოლექტივებს შორის. გამაძლეს „სპორტაკის" გარდამავალი თასის მოპოვება. მეორე ადგილზე გამოვიდა ავტოსატრანსპორტო კონტორის ფრენბურთელთა კოლექტივი.

• • •

განათლების მუშაკთა პროფკავშირის ცაგერის რაიკომში ჩატარდა რაიონის საშუალო და შეიდწლიანი სკოლების მასწავლებელთა ფრენბურთელთა კოლექტივების სპორტაკიადა. მონაწილეობდა 9 სკოლის გუნდი. ფრენბურთში პირველ ადგილზე გამოვიდა ღასტრაშის საშუალო სკოლის მასწავლებელთა გუნდი, მეორე ადგილი დაიკავა ცაგერის სკოლის გუნდმა. სპრილსა და ჭადრაკში პირველ ადგილზე გამოვიდნენ, მეორეზე კი ჩხტეტილის საშუალო სკოლის მედგრადები. სპორტაკიადაზე სპორტოსანი პირველი ადგილი და გარდამავალი თასი ცაგერის საშუალო სკოლის მასწავლებელთა კოლექტივმა მოიპოვა.

• • •

ჩატარდა ტენრაინი რაიონის ფიზკულტურელი კოლექტივების ნორმის მოვადრაკეთა გუნდურ პირველობაზე. ჯამუე მოვადრაკეთა შორის პირველი ადგილი ლაილაშის საშუალო სკოლის მოკვადრატეთა გუნდმა დაიკავა, ხოლო გოგონათა შორის გამარჯვების მიიღწია ი პირველი ადგილი დაიკავეთა ღასტრაშის საშუალო სკოლის გუნდმა.

ზ. ბაკალაიანი

ჩვენი სპორტსმენები ცაგერში

გორი

ერთ თვეზე მეტ ხანს გრძელდებოდა გორის პირველობის გათამაშება ფეხბურთში. შეკიბრებები ჩატარდა ორ ქვეჯგუფში. ასპარეზობაში, რომელსაც სპორტის მოყვარულთა დიდი ინტერესი გამოიწვია, მონაწილეობდნენ ბამბეულის კომბინატის, საკოსნერო ქარხნის, ვეფხისტყაოსნის, ადგილმრჩევლობის, ავტოსატრანსპორტო კანტორის, სპორტკლუი სკოლის და სხვა წარმოება-დაწესებულებათა ნაკრები კოლექტივები, სულ 13 გუნდი.

პირველი ჯგუფის გუნდებმა შორის უყველზე ძლიერი აღმოჩნდა ბედნიერი ინტერესტის გუნდი, რომელმაც დენილის ბაჭრში მინიმალური ანგარიშით (1:0) დაამარცხა ბამბეულის კომბინატის ნაკრები და I ადგილი მოიპოვა. ეს გუნდი-ტებს ერთი ქულით ჩამორჩენენ ავტოსატრანსპორტო კანტორისა და ბამბეულის კომბინატის ფეხბურთელები, ეს უკანასკნელნი კი ბურთების უკეთესი სხვაობით აღმოჩნდნენ მეორე ადგილზე. მეორე ჯგუფში კარგად მომზადებული გუნდი გამოიყვანა ბამბეულის კომბინატმა (11 ნაკრები), რომელმაც ძლიერად ჩატარა ყველა შეჯვრები და დაიკავა პირველი ადგილი.

• • •

დამთავრდა ქალების პირადი პირველობა თავისუფალ ჭიდაობაში ბამეთა შორის. წონითი კატეგორიების მიხედვით პირველი ადგილები დაიკავეს ქ. ნოზაძემ, ქ. პავლაშვილმა, შ. სულეიმანოვმაშ, ი. ასკანაზიშვილმა, ო. ოჩიაძემ, ს. ქარქაშელმა, ი. ქებრიშვილმა, ვ. ზერაკიძემ.

• • •

ნ. ბარათაშვილის სახელობის სახელმწიფო პედაგოგიური სპორტ-თამაშობათა დარბაზში სამ დღეს გრძელდებოდა რაიონის პირველობა ალეთამებში მოსწავლეთა შორის. გათამაშება მიეძღვნა სამჭობილო სოციალისტიკის დღეს. ქალთა შორის შეჯიბრება კარგად ჩატარა სოფელ ზენდელების მოსწავლეთა გუნდმა, რომელმაც მოიგო ყველა შეჯვრება და პირველი ადგილი დაიკავა. 11 გუნდი ეცილებოდნენ პირველობას ჭაბუკთა შორის. აქ ყველაზე ძლიერი იყო სოფელ ხელთუბნის გუნდი, რომელსაც გაიდეკი რაიონის სპორტკავშირის პრიზი.

ზ. გოგაძიშვილი

ჩვენი სპორტსმენები ცაგერში

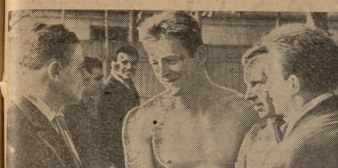

არის ოსტატის ნორმა

წარსულში ხშირად ვხდებოდით საგაზაფხულო სეზონების რეპუბლიკური ლეგკოსნების სტადიონზე დაბალი მაჩვენებლის თაობაზე. ახლა მდგომარეობა შეიცვალა გამოსწორდა, რაც ცხადყოფს თბილისში ჭაბუკთა შეჯიბრება — „ღია სტარტი“.

სპორტის მოყვარულება სპორტის ოსტატ ბ. ნიკიტინის იქონიეს, როგორც სპეციალურ კონკურსში, მაგრამ იგი ზოგჯერ ძალებს ცდის სხვა სახეობებშიც და წარმატებითაც. მან გასულ წელსაც ისახელა თავი მიმდინარე წლის გაზაფხულზე, როცა კომპლექსურ ცურაობის დამპყრობლად მიაღწია 6. უმერენკომ (წურწუმელი ი. თორდანიშვილი), ეს სპორტსმენი ამჟამადაც იყო ამ ალის ოსტატის ზღვარით, ამჯერად კი აჭვეს 1.04,5. შეასრულა ოსტატობა და 1 წამით გაუმჯობესა რეპუბლიკური რეკორდი, რომელიც მასვე ეკუთვნოდა.

ამავე სტილით 100 მეტრზე წარმატებას მიაღწია 6. უმერენკომ (წურწუმელი ი. თორდანიშვილი), ეს სპორტსმენი ამჟამადაც იყო ამ ალის ოსტატის ზღვარით, ამჯერად კი აჭვეს 1.04,5. შეასრულა ოსტატობა და 1 წამით გაუმჯობესა რეპუბლიკური რეკორდი, რომელიც მასვე ეკუთვნოდა.

ამჯერად ბ. ნიკიტინმა ცილობილის სტილით ცურაში სტატი ალი 200 მეტრზე. დასაწყისი კარგი იყო: 50 მეტრი მან გაიცურა 33 წამში, 100 მ — 1.08,5 წუთში და ბოლომდე შეძლო ტემპის შენარჩუნება. ფინიშთან წამოწოლებმა აღნიშნეს ოსტატის შეღვეთ — 2.27,1. ეს 6 წამით აღემატება ქვეყნის რეკორდს. ეს ასევე ეკუთვნოდა.

სხვა შედეგებიდან აღსანიშნავია 6. ჯიმშიაძის მაჩვენებელი გოგონათა შორის 100 მეტრზე ზურგზე ცურაობაში — 1.21,2. შეასრულა აღნიშნული სტანდარტი“ გიორგობის მოპაიონის ცურასაც. იმედი უნდა გვქონდეს, რომ ნაჩვენები იქნება ახალგაზრდობის მალალი შედეგები.

ბ. ჯავშნელი,
სპორტის ოსტატი.

* * *

სურათებზე: საქართველოს სხვ დამსახურებული მწვრთნელი შ. მუხუბაძეთან სპორტის ოსტატის ნორმის შესრულებას უელოცავს თავის აღსაზრდელი ე. ვოიტკევიჩს — მარცხნივ. სპორტის ოსტატი ბ. ნიკიტინი დისტანციაზე — მარჯვნივ.

საქართველოში მძლეოსნობის ისტორიის საკითხისათვის

ჩვენი აღრეული პერიოდში ცხოვრების ყოფილა ზოგის ჩრდილოეთ ნაწილში ორი ტერიტორიული ერთეული — ეგრისი და ქართლი. ეგრისის ტერიტორიაზე ჩვენს დრომდე მოღწეულია ორი ბერძნული წარწერა, რომელიც ეხება ეგრისის მეფეთა ურთიერთობას ბერძნულ სამყაროსთან. ეს წარწერები ცნობილია ლიტერატურაში „ეგრისის მეფეთა ეპიტაფიების“ სახელწოდებით. ამ წარწერებიდან ერთ-ერთი ეხება ეგრისის მეფის ფარნავაზ II-ის ასულის ფარნავაზიასა და ბოსფორის სამეფოს მმართველის ასანდრე I-ის ქორწინებას. ეს ქორწინება მოხდა ახ. წ. 1-ლი საუკუნის 30-იან წლებში. ამ ქორწინების შედეგად ბოსფორის სამეფო ტახტზე ასულ ფარნავაზიას ვაჟიშვილს ეწოდა ასანდრე II. ეს ასანდრე II-ის ეგრისის მეფის ფარნავაზ II-ის შვილიშვილი იყო. ასანდრე II-ის ეგრისის მეფის ფარნავაზ II-ის შვილიშვილი იყო. ასანდრე II-ის ეგრისის მეფის ფარნავაზ II-ის შვილიშვილი იყო. ასანდრე II-ის ეგრისის მეფის ფარნავაზ II-ის შვილიშვილი იყო.

ეგრისის მეფეთა ეპიტაფიების ავტორი ცნობილი ეპიგრამატისტი ლუკილიოსი ყოფილა. ეპიგრამატისტი ლუკილიოსი ცხოვრობდა ახ. წ. 1-ლი საუკუნის 30-იან წლებში. ამ ეპიგრამატისტის ეპიგრამებიდან ერთ-ერთი ეხება ეგრისის მეფის ფარნავაზ II-ის ასულის ფარნავაზიასა და ბოსფორის სამეფოს მმართველის ასანდრე I-ის ქორწინებას. ეს ეპიგრამა ასეთია:

„ფერხნი ამ ვარკა ასეთა,
სადაგანდ წაქვეთილნი,
ასეთს რახედმე წაიღეს, ამ
სამთო მოეკვლითილს“.

„ფერხთა დღეგს ეს ბრის,
ფიცმაღებეს, მერმე მალობეს,
მალ მიაწოლის კარგ სამეს და
ავსა დაემალოდეს“.

ზემოთ მოყვანილი ცნობებიდან ცხადია ხდება, რომ რბენა აღრეული ცხოვრების ერთ-ერთი საშუალებას წარმოადგენდა საქართველოში. რბენა უფრო ფართოდ გამოყენებული უნდა ყოფილიყო ბოსფორის სამეფოს მმართველებს შორის. ამ ეპიგრამებიდან ჩანს, რბენები დაწყებულა დაყავ შორებული ყოფილა მათს შორის საქმიანობასთან. დაბერებულებულ და გაწყრნილ მორბენალებს გაბატონებული კლასის წარმომადგენლები სხვადასხვა საქმიანობის იყენებდნენ, ამ მხრივ საინტერესო ცნობას გვაწვდის ლუკილიოსის ეპიგრამა, რომელშიც ეგრისის მეფე ფარნავაზ II-ის ასული ფარნავაზია ეპიგრამის ავტორს ეკითხება, თუ რა ხდება ბოსფორის სამეფოში, ხოლო ეპიგრამატისტი ლუკილიოსი პასუხობს, რომ ბოსფორის სამეფოში ყველა ადამიანი ან ვაჭრობს, ან ხელოსნობს, ან ასპარეზობენ სპორტში, ან ბატონ მსახურობენ ერთად მომდევნო ეპიგრამაში ლუკილიოსი ეუბნება ფარნავაზიას, რომ ბოსფორის სამეფოში ყველა ადამიანი ან ვაჭრობს, ან ხელოსნობს, ან ასპარეზობენ სპორტში, ან ბატონ მსახურობენ ერთად. მომდევნო ეპიგრამაში ლუკილიოსი ეუბნება ფარნავაზიას, რომ ბოსფორის სამეფოში ყველა ადამიანი ან ვაჭრობს, ან ხელოსნობს, ან ასპარეზობენ სპორტში, ან ბატონ მსახურობენ ერთად. ამ ეპიგრამებიდან ჩანს, რომ ბოსფორის სამეფოში ყველა ადამიანი ან ვაჭრობს, ან ხელოსნობს, ან ასპარეზობენ სპორტში, ან ბატონ მსახურობენ ერთად.

ამ ეპიგრამებიდან ჩანს, რომ ბოსფორის სამეფოში ყველა ადამიანი ან ვაჭრობს, ან ხელოსნობს, ან ასპარეზობენ სპორტში, ან ბატონ მსახურობენ ერთად.

სასროლეთზე

ბევრ კარგა ხანია დაიწყო მზადება საქართველოს ტყვიით მსროლელთა ჯგუფის ხალხოა საკავშირო III საარტაკიადისათვის. ამ ხანის პროგრამის ერთი ნაწილია სასროლ იარაღის შეჯიბრება. ამ ნაწილის შეჯიბრებაში რესპუბლიკის ძირითადი ვუნდის გარდა მონაწილეობენ ახალგაზრდა პრისკორული მსროლელები. შეჯიბრება დაიწყო 1 ივლისს და დასრულდება სრულიად 50 მეტრზე. ყოველ მოსალოდნელი იყო, გარეშე შეჯიბრება მოიპოვა ვ. სალუქვაძემ. ეს უნდა აღვნიშნოთ, რომ მოგვდეო, 553 ქულ არც თუ ცუდი მაჩვენებელია. მეორე ადგილზე 550 ქულით გავიდა მოსკოველი გ. კოლესნიკოვი — ს. სტარკოვი (მოსკოვი) — 541 ქულა.

ბოლოს შორის ამავე ვარჯიშში ქალთა გაიმართება საბრძოლო შეჯიბრება ა. ნიკიტინას (მოსკოვი). მეორე და მესამე ადგილებზე შესაბამისად 260 და 257 ქულით არიან ამჟამინდელი ჯგუფის ლიდერები ქალთა შორის. ამ ორ სპორტსმენთან ერთად ასპარეზობენ ასევე ტყვიით მსროლელობაში. მოსკოველები ნ. ნაზაროვა და ნ. ტიმოშენკო.

არ შეიძლება ვგულისხმობდეთ, რომ ამ ორ სპორტსმენს დიდი ხანია ერთმანეთი ეცნობა. ეს ახალგაზრდა, ფიზიკურად ძლიერი სპორტსმენები, წარსულში რესპუბლიკის რეკორდსმენები და ჩემპიონი, ბოლო ხანებში სულ ერთი და ერთი აქვეითებს თავის შედეგებს. ამ შეჯიბრებაზე მან ძლივს შეასრულა პირველი თანრიგი. როგორც სპორტსმენთან საუბარში გამოირკვა, ამის მიზეზი საგარეო დროს ეწერებოდა. ჩვენ ვფიქრობთ, რომ „დინამოს“ რესპუბლიკური საბჭომ საკირო ზომები მიიღოს, რათა ეს სპორტსმენი თავის ადრინდელ ფორმას დაუბრუნდეს.

თ. ფრანგიშვილი,
სპორტის ოსტატი.

ეროვნული ბიბლიოთეკა

?ᲒᲘᲪᲘᲗᲮᲣᲠᲐᲕᲗ, ᲕᲣᲞᲐᲡᲣᲮᲔᲑᲗ!

ᲕᲐᲖᲔᲜ-ᲖᲐᲙᲝᲛᲘᲡ მკითხველი დ. ბუხაიძე (ქუთაისი) გვთხოვს „ლელოს“ ფურცლებზე დაებეჭდით წერილი ცნობილი მოქანდაკის, ღვთაებრივი თამაშებისა და ეფროპას მრავალჯერის, ჩემპიონის ლალითა პაპაის მოამავალი პერსპექტივების შესახებ. დ. ბუხაიძის თხოვნას ვეხმაურება „ნოვოსტის“ საიმედოს კორესპონდენტის ა. ბორისოვის წერილი. ლალით პაპის შესახებ ავრეთვე ვეთანხმებით მოვამავრეთ ჩვენთან სტუმრად მყოფ უნგრელ ეკონომისტთა ჯგუფის წევრებს, რომელთაც ვესაუბრეთ ამ საკითხზე.

ᲕᲔᲠᲝᲞᲐᲡ ᲐᲠᲐ, ᲐᲛᲔᲠᲘᲙᲘᲡ ᲡᲯᲔᲠᲐ

ᲚᲔᲚᲝᲡ-ᲐᲙᲐᲓᲔᲛᲘᲡᲘᲡ

ᲛᲐᲠᲗᲚᲐ 3 მილიონი დოლარი მოგება მოიტანა ამერიკელ მილიარდერ პოლიაკოვ „პოლნოც პიჩერს“. მატჩის დამთავრების შემდეგ ხელშეკრულების ძალით ლოსანჯელესმა 400.000 დოლარი, ხოლო მისმა მეტოქემ 1,5 მილიონი დოლარი.

მსოფლიოს ჩემპიონი გახდა ყოფილი ატლეტიკელი, რომელიც შვიდთვეულობით თავდასხმასთან ბრძოლაშია ფილიპინელ ექიმებთან. სინა — ასე ეძახიან მეტსახელად ლალითს, ნამდვილად კი მას ჩარლი ჰქვია. მისი სიმაღლე 179 სანტიმეტრია და 105 კილოგრამს იწონის. თმა და კანი შავი აქვს, თვალები ჯიუტია. ცოლთანაც და ცხოვრებს ფილიპინელთაში. ყველაზე ერთ ეს ინიშნულია სან ლუისა და ფილიპელების. პილიციური სამართველოს კარტოთეკაში.

ლილიანა უსიანოვნ შესახედავია და მკაცრი გამომჭვრეტი აქვს. ლილიანა დაიბადა 1932 წელს, ლიტ როცა დან. 6 კილომეტრით დაშორებულ სამშვილის პლანტაციაზე. წარლს მამას თავისებური რეკორდი აქვს — 25 შვილი ჰყავს...

ᲐᲛ ᲛᲐᲚᲔ და ღონიერი კაცი ყოფილა. მამა პირველი ძალისხმა იყო სოფელში, ვიდრე — ყველაზე ულამაზესი. მაგრამ ორივე გამორჩეული ხალხი იყო. მამა პირველი ტრიუმფი მხოლოდ 1948 წელს მოეპოვა, როცა ლონდონის ოლიმპიადაზე ჩემპიონის ოქროს მედალი მოიპოვა. 1949 და 1951 წლებში იგი ევროპის ჩემპიონი გახდა და გულისფიცრად ეშხიანობდა, დაბეჭდა თავისი ფოტოები ტრიუმფში. სპეციალური ჟურნალის გარდა პაპი თამაშობდა ფეხბურთის, ცურაობდა, სწერაობდა ბრძოლებში ყოველივეს ცდილობდა მოეწონებინა ავრილი ქალისთვის, რაც მამამ ვერ მოახერხა — ყოფილიყო უნგრეთის პირველ მოკრივე.

ჩინეზე პირველი გამოსვლის შემდეგ მას ამხანაგებმა და მეგობრებმა ურჩიეს დაენებებინა თავი ამ სახეობისათვის და მაგიდას ნოგბურთისათვის მიეკედა ხელი. მაგრამ ღონისძიება პაპი ამხანაგებსა და მეგობრების რჩევას უურადღებას არ აქცევდა და 20 წლის ასაკში ბუდაპეშტის ერთ-ერთი უძლიერესი მოკრივე გახდა. მერე ხანს შემდეგ იგი მიიღეს უნგრეთის ალიარებული სპორტსმენი იყო. ბუნებას იგი არ დაეჯილდოებია ბრეკ ტანით ან განსაკუთრებული ღონით, მაგრამ დიდი ხნის მეცადინე ვარჯიშის შედეგმა ლალითს სასწრაფო, მოქნილობა, გამძლეობა, დისტანციის კარგი გრძნობა და უძლეველი ბარტყვა.

გადიოდა დრო და სულ უფრო ხშირად შეხვედებოდით ლალით პაპს გამარჯვებულს კვარცხლბეკზე. მაგრამ ნამდვილი ტრიუმფი მხოლოდ 1948 წელს მოეპოვა, როცა ლონდონის ოლიმპიადაზე ჩემპიონის ოქროს მედალი მოიპოვა. 1949 და 1951 წლებში იგი ევროპის ჩემპიონი გახდა და გულისფიცრად ეშხიანობდა, ბანაობდა ფეხბურთის, ცურაობდა, სწერაობდა ბრძოლებში ყოველივეს ცდილობდა მოეწონებინა ავრილი ქალისთვის, რაც მამამ ვერ მოახერხა — ყოფილიყო უნგრეთის პირველ მოკრივე.

ბელისნერ ოლიმპიადაზე ლ. პაპა კვლავ მოიპოვა ჩემპიონის სახელი. იგი ავრეთვე უძლეველი იყო მელბურნის ოლიმპიურ თამაშებზე. 100 ბრძოლიდან პაპა მხოლოდ სამჯერ იყვა დამარცხება — პოლიელ პეტშეიოსკისაგან და სამჯითა მოკრივეების — ოფერენკოისა და ტოშინისაგან.

სამი ოლიმპიური ოქროს მედალი — ასეთი წარმატება არა ჰქონია არც ერთ მოკრივეს მსოფლიოში. ოფერი ჩქარი. უკანასკნელი 35 წლის განმავლობაში ევროპის ჩემპიონი ლალით პაპა ექვსჯერ გახდა და გულისფიცრად ეშხიანობდა, დაბეჭდა თავისი ფოტოები ტრიუმფში. სპეციალური ჟურნალის გარდა პაპა თამაშობდა ფეხბურთის, ცურაობდა, სწერაობდა ბრძოლებში ყოველივეს ცდილობდა მოეწონებინა ავრილი ქალისთვის, რაც მამამ ვერ მოახერხა — ყოფილიყო უნგრეთის პირველ მოკრივე.

ბელისნერ ოლიმპიადაზე ლ. პაპა კვლავ მოიპოვა ჩემპიონის სახელი. იგი ავრეთვე უძლეველი იყო მელბურნის ოლიმპიურ თამაშებზე. 100 ბრძოლიდან პაპა მხოლოდ სამჯერ იყვა დამარცხება — პოლიელ პეტშეიოსკისაგან და სამჯითა მოკრივეების — ოფერენკოისა და ტოშინისაგან.

სამი ოლიმპიური ოქროს მედალი — ასეთი წარმატება არა ჰქონია არც ერთ მოკრივეს მსოფლიოში. ოფერი ჩქარი. უკანასკნელი 35 წლის განმავლობაში ევროპის ჩემპიონი ლალით პაპა ექვსჯერ გახდა და გულისფიცრად ეშხიანობდა, დაბეჭდა თავისი ფოტოები ტრიუმფში. სპეციალური ჟურნალის გარდა პაპა თამაშობდა ფეხბურთის, ცურაობდა, სწერაობდა ბრძოლებში ყოველივეს ცდილობდა მოეწონებინა ავრილი ქალისთვის, რაც მამამ ვერ მოახერხა — ყოფილიყო უნგრეთის პირველ მოკრივე.

ბელისნერ ოლიმპიადაზე ლ. პაპა კვლავ მოიპოვა ჩემპიონის სახელი. იგი ავრეთვე უძლეველი იყო მელბურნის ოლიმპიურ თამაშებზე. 100 ბრძოლიდან პაპა მხოლოდ სამჯერ იყვა დამარცხება — პოლიელ პეტშეიოსკისაგან და სამჯითა მოკრივეების — ოფერენკოისა და ტოშინისაგან.

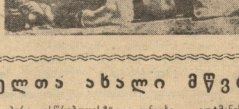

სამი ოლიმპიური ოქროს მედალი — ასეთი წარმატება არა ჰქონია არც ერთ მოკრივეს მსოფლიოში. ოფერი ჩქარი. უკანასკნელი 35 წლის განმავლობაში ევროპის ჩემპიონი ლალით პაპა ექვსჯერ გახდა და გულისფიცრად ეშხიანობდა, დაბეჭდა თავისი ფოტოები ტრიუმფში. სპეციალური ჟურნალის გარდა პაპა თამაშობდა ფეხბურთის, ცურაობდა, სწერაობდა ბრძოლებში ყოველივეს ცდილობდა მოეწონებინა ავრილი ქალისთვის, რაც მამამ ვერ მოახერხა — ყოფილიყო უნგრეთის პირველ მოკრივე.

ბელისნერ ოლიმპიადაზე ლ. პაპა კვლავ მოიპოვა ჩემპიონის სახელი. იგი ავრეთვე უძლეველი იყო მელბურნის ოლიმპიურ თამაშებზე. 100 ბრძოლიდან პაპა მხოლოდ სამჯერ იყვა დამარცხება — პოლიელ პეტშეიოსკისაგან და სამჯითა მოკრივეების — ოფერენკოისა და ტოშინისაგან.