პროლეტარებო ყველა ქვეყნისა, შეერთდით!

ლელო

საქართველოს სსრ საორგანო საზოგადოებათა და ორგანიზაციების კავშირისა და პროფკავშირთა საქართველოს რესპუბლიკური საბჭოს ორგანო

ЛЕЛО

Орган Союза спортивных обществ и организаций Грузинской ССР и Грузинского республиканского совета профсоюзов

30 იანვარი

ოთხშაბათი, 1963 წ.
№ 21 (2126)
გამოდის 1917 წლიდან
ფასი 3 კაპ.

საერთაშორისო ოსტატები ტანვარჯიშში

უკანასკნელ პერიოდშიც საერთაშორისო ოსტატის წოდებითა მინდება ხშირად ცხოლიდ სპორტსა და ჭიდაობაში, მაგრამ ახლა ამ წოდებას მიიღებენ ის ტანვარჯიშელები, რომელნიც თავი გამოირჩინეს საერთაშორისო შეხვედრებში, ოლიმპიურ თამაშებზე, ან მსოფლიო ჩემპიონატებში. ამისათვის მათ უნდა მოაგროვონ ქულათა მაქსიმუმის 90 პროცენტი მაინც. ეს დადგენილება მიიღო ტანვარჯიშის საერთაშორისო ფედერაციამ, რომელმაც უკვე გამოაცხადა პირველ საერთაშორისო ოსტატთა სია.

საბჭოთა კავშირიდან საერთაშორისო ოსტატის წოდება მიიღო 16-მა სპორტსმენმა. ესენი არიან: ლ. ლატინინა, თ. პანინა, ი. პერეშკინა, პ. ასტახოვი, ხ. მურატოვი, ლ. კალინინა, მ. ლაცოლევი, ბ. ზაზლინი, ი. ტატარი, პ. ტკაჩენკოვი, ვ. კერეხოველიდი, ვ. ლისიცკი, ლ. ლეონტიევი, ა. ახაროვი, ვ. პორტნოი და ნ. მილოვუქინი.

1962 წლის საქართველოს ბატონთა გამოფენის ექსპონატებიდან. ზემოთ — ო. ქიტარიძის ნამუშევარი — „ბაკურიანი“.

სიახლენი კლასიფიკაციაში

ცურვა

ოლიმპიური თამაშების, ევროპისა და საკავშირო რეპრეზენტაციის პროგრამაში შეტანილია კომპლექსური ცურვა 400 მეტრზე. ამჟამად სპორტკავშირის ცენტრალურმა საბჭომ ცურვის საკავშირო კლასიფიკაციაში მნიშვნელოვანი წესის ნაცვლად ახალი დამატება, რომლის მიხედვით ოსტატობის მოსაპოვებლად საჭიროა ნაჩვენები იქნას: ვაჟებისათვის 25 მ აუზში — 5.06,0; 50 მ აუზში — 5.12,0. ქალებისათვის 25 მ აუზში — 5.44,0; 50 მ აუზში — 5.50,0. I თანრიგის მისაღებად ვაჟებისათვის 25 მ აუზში — 5.29,0; 50 მ აუზში — 5.35,0. ქალებისათვის 25 მ აუზში — 6.12,0, 50 მ აუზში — 6.18,0. II თანრიგის მისაღებად ვაჟებისათვის 25 მ აუზში — 6.04,0; 50 მ აუზში — 6.10,0. ქალებისათვის 25 მ აუზში — 6.49,0; 50 მ აუზში — 6.55,0. III თანრიგის მოსაპოვებლად ვაჟებისათვის 25 მ აუზში — 7.07,0; 50 მ აუზში — 7.15,0. ქალებისათვის 25 მ აუზში — 7.52,0; 50 მ აუზში — 8.00,0. ჯუნიორთა თანრიგის მისაღებად ვაჟებისათვის 25 მ აუზში — 7.17,0; 50 მ აუზში — 7.25,0. ქალებისათვის 25 მ აუზში 8.12,0; 50 მ აუზში — 8.20,0. ჯუნიორთა თანრიგი დაწესდა ვაჟთათვის 200 მ კომპლექსურ ცურვაში. იგი ვაჟებისათვის ასაკია: 25 მ აუზში — 3.21,0; 50 მ აუზში — 3.25,0. ქალებისათვის 25 მ აუზში — 3.56,0; 50 მ აუზში — 4.00,0.

„ტრუდი“ ნახევარფინალში გავიდა

მოსკოვის „ტრუდის“ ხელბურთელ ქალთა გუნდმა პრაღაში ჩატარა მეორე მეოთხედფინალური მატჩი ევროპის ჩვენებითი თასის „სპარტაკიადოლიეთან“. პირველი მატჩი მოსკოვმა „ტრუდმა“ მოიგო. მოსკოველებმა ამჯერადაც იძარჯვეს და მასპინძლები დაამარცხეს მინიმალური ანგარიშით — 9:8.

„ტრუდის“ ხელბურთელები შეხვდებიან გერმანიის ფედერატიული რესპუბლიკის ჩვენების.

ᲘᲡᲘᲜᲘ ᲬᲐᲕᲚᲔᲜ ᲞᲠᲐᲦᲐᲨᲘ

ტალინში გაიმართა საკავშირო ტურნირი მაგიდის ჩოგბურთში. შეჯიბრებას უზრდა გამოეკვირა ნაკრების ის კანდიდატები, რომლებიც საჭიროა კავშირის სპორტულ ღირსებას დაიცავენ პრაღის მორიგ მსოფლიო ჩემპიონატზე.

ქალთა ტურნირი მაღალ დონეზე ჩაატარეს მოსკოველმა ზ. რუდნოვამ და ლტოსელმა ვ. ლუსტალოვამ. ვიქტორ შორის პრაღაში წასულის უფლება მოიპოვეს მოსკოველმა ა. ოლეკანმა და ლ. ბრიკმენმა.

პრაღის მსოფლიო ჩემპიონატში, რომელიც აპრილში გაიმართება, საჭიროა სპორტმენებთან იბრძოლებენ რეზოლოგიის, რეშინგოთის, ჩინეთის, პოლონეთის, გერმანიის, იაპონიის და სხვა ქვეყნების წარმომადგენლები.

კვლავ რეკორდები

მოცავრეთა საერთაშორისო ტურნირზე მეღიმი კვლავ წარმატებით გამოვიდნენ საბჭოთა სპორტსმენები. კ. გრიშინმა, რომელმაც წინა დღეს 500 მეტრზე ჩაბნინი ანგარიში დაწინაურებული შეღვა — 39,6, მეორე დღეს ახალ წარმატებას მიაღწია. იგივე მანძილი მან გაირბინა 39,5 წამში და გაიმეორა საკუთარივე მსოფლიო რეკორდი, რომელმაც მხოლოდ ერთ დღეს იარსებინა.

მსოფლიო რეკორდით აღინიშნა შეჯიბრება 3000 მეტრზე რბენაზე. საბჭოთა სპორტსმენმა ი. შაბორინმა მანძილი დაფარა 4.37,2 წუთში.

ᲨᲔᲡᲐᲠᲩᲔᲕ ᲢᲣᲠᲜᲘᲠᲖᲔ

ამას წინათ მოსკოვში მიეწყო ტოკიოს ოლიმპიური თამაშების კანდიდატთა შესარჩევი საკვადრო ტურნირი ძიუდოში. მასში წვენი რესპუბლიკიდან მონაწილეობდა რამდენიმე მეჭიდაე. ტურნირის შემდეგ ნაკრებში მოხვდნენ ა. კუკანაძე, ა. ქობულოშვილი, ლ. ბერაშვილი, თ. ჩიტეიშვილი, გ. ნინიაშვილი და ო. არაბული.

მსეზეგ წინამი პირველი ადგილი დაიკავა ლენინგრადელმა რ. ჯალმაევმა. მძიმე წონაში, ა. კიკნაძემ პირველი შეხვედრა მოიგო გ. შელაშვილთან, შემდეგ დაამარცხა ე. პაპოშვილი. მან მაღალ დონეზე ჩაატარა მთელი შეხვედრების და პირველი ადგილი მოიპოვა, რის შედეგადაც იგი ნაკრებში შეყვანილ იქნა პირველ ნომრად. მძიმე წონაში მეორე ადგილზე გამოვიდა მოსკოველი ა. კელეკი მესამეზე — ე. ბერაშვილი. სულ ნაკრების კანდიდატთა სიაში მოხვდა 21 სპორტსმენი. მათგან სუპერწონაში შეირჩევან წურწუსი და იმ ამხანაგური შეხვედრების დამთავრების შემდეგ, რომელიც მოეწყობა სარანეთის, შეეცილება ა. ფალერის ძიუ-ძიისტებთან.

ქ. ნინიაშვილი,
საქართველოს დამსახურებული მწვრთნელი.

• • •

სურათზე: ლ. ბერაშვილი (ბარცხნივ) სანრანეთი-საბჭოთა კავშირის ძიუ-ძიისტების შეხვედრის დროს.

ფოტო ვ. ტატიშვილისა.

შეხვედრა ნაკრების წევრებთან

ბაკურიანში მიეწყო შეხვედრა სსრ კავშირის ნაკრების წევრებთან სათხილამურო სპორტში, ჩვენი ქვეყნის ჩემპიონებთან — ე. წაქაძესთან, ი. ქინკიშვილთან, ა. ფანკოგვთან, ალრეთვე შ. ჯოხაძესთან, ფიზკულტურის ინსტიტუტის სათხილამურო კათედრის უფროსთან პასწავლებელთან ფ. ნადირაძესა და საქართველოს სათხილამურო სპორტის მთავარმა მწვრთნელმა ა. არახამიასთან, ფიზკულტურის ინსტიტუტის სათხილამურო კათედრის პასწავლებელთა, საქართველოს ნაკრების მწვრთნელთან შ. ჯაკელ იღასაკრაულ ქართველ მოთხილამურეთა მიერ ცალკეული გზის შესახებ და ცხრეულ მათ შეხვედრაში ახალი გამარჯვებებით ახასიათებლ შემაჯერედ რესპუბლიკას.

სპპპაჭოთა სტუდიათ გამოყიდა ქ. წაქაძე.

ᲕᲐᲓᲠᲐᲙᲘᲡ ᲡᲐᲛᲔᲤᲝ

ნამდეგ საქმაოდ საქეფის წარმოადგენს.

ჯერ კიდევ შორიდან, შერეგების მისასვლელ გზაზე, ჩანს 64-ეროვნული ფლეგებით სოფლის ეკლესიის უფრო მაღალ შენობაზე — ეკლესიაზე. ეროთერთი მოეთნი სოფელში გაყოფილია შავი და თეთრი ფლეგისებურ, რომელიც ეკლესიას ფიგურულად დაფის წარმოადგენს. სახლების ფასადებზე დაგრეხილია ჭიკრაკის ფიგურები. ადგილობრივი სამეურნეო-საპეურნო კოოპერატივს ეწოდება „ჭიკრაკი“, ხოლო კიდეს — „საჭიკრაკო კუთხე“. აქ ვერ ნახავთ ერთ მოსახლესაც კი, რომელსაც სახლზე ჭიკრაკის კომპოზიცია არ ჰქონდეს.

შერეგების საჭიკრაკო ისტორია დაიწყო დაახლოებით 1000 წლის წინ, თითქმის სოფლის დაარსებასთან ერთად. 1011 წელს მეფე ბერნარ II შერეგების კოშკში დაამწყვდია თავისი მოწინააღმდეგე — გრაფი გუნცელინი. პატიმრობაში მოქცეულმა გრაფმა ხისგან გამოჭრა ჭიკრაკის ფიგურები, იატაკზე დახაზა დაფა და თავის ყარაულებს ასწავლა ჭიკრაკის თამაში. მალე ხშირადაც დიდის-პატარისაგან უკვლ იყო თამაში. 600 წლის შემდეგ ფრიდრიხ-ვილჰელმ ბრანდერბურგელმა სოფლელებს ანუქს ჰპადაც ვერცხლის ფიგურებით, რომლის დაც ახლაც ინახება შერეგებში. დღემდე არსებობს „შერეგების კოშკი“. როგორც ცნობილ, ისე ახლაც შერეგების მცხოვრები ტურნირებს ხელმძღვანელობენ ტურნირის ძიუ-ძიით. მძიმე წონაში მეორე ადგილზე გამოვიდა მოსკოველი ა. კელეკი მესამეზე — ე. ბერაშვილი. სულ ნაკრების კანდიდატთა სიაში მოხვდა 21 სპორტსმენი. მათგან სუპერწონაში შეირჩევან წურწუსი და იმ ამხანაგური შეხვედრების დამთავრების შემდეგ, რომელიც მოეწყობა სარანეთის, შეეცილება ა. ფალერის ძიუ-ძიისტებთან.

ქ. ნინიაშვილი,
საქართველოს დამსახურებული მწვრთნელი.

• • •

სურათზე: ლ. ბერაშვილი (ბარცხნივ) სანრანეთი-საბჭოთა კავშირის ძიუ-ძიისტების შეხვედრის დროს.

ფოტო ვ. ტატიშვილისა.

შეხვედრა ნაკრების წევრებთან

ბაკურიანში მიეწყო შეხვედრა სსრ კავშირის ნაკრების წევრებთან სათხილამურო სპორტში, ჩვენი ქვეყნის ჩემპიონებთან — ე. წაქაძესთან, ი. ქინკიშვილთან, ა. ფანკოგვთან, ალრეთვე შ. ჯოხაძესთან, ფიზკულტურის ინსტიტუტის სათხილამურო კათედრის უფროსთან პასწავლებელთა, საქართველოს ნაკრების მწვრთნელთან შ. ჯაკელ იღასაკრაულ ქართველ მოთხილამურეთა მიერ ცალკეული გზის შესახებ და ცხრეულ მათ შეხვედრაში ახალი გამარჯვებებით ახასიათებლ შემაჯერედ რესპუბლიკას.

სპპპაჭოთა სტუდიათ გამოყიდა ქ. წაქაძე.

ხელბურთი

უველა კოლეჯტივი უნდა დაისადგუროს

საგომალოვარჯი მწვრთნელების, სპორტსმენების, ფიზიკური აღზრდის მასწავლებელთა დასასმარებლად

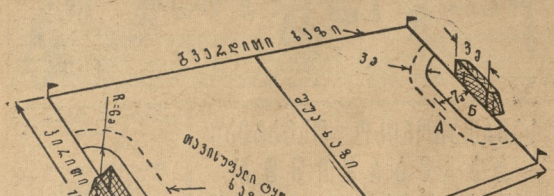
ბუკლიდის ხაზი
3 მ
3 მ
3 მ

ეროვნული ბიბლიოთეკა

ჩვენი რესპუბლიკის მთელი სპორტული ძალები ჩაბმული საერთაშორისო მნიშვნელობის სპორტული ღონისძიების, საბჭოთა კავშირის ხალხთა III სპარტაკიადისათვის მზადებაში.

სპარტაკიადის მზადების წელს უკეთესი მაჩვენებლებით

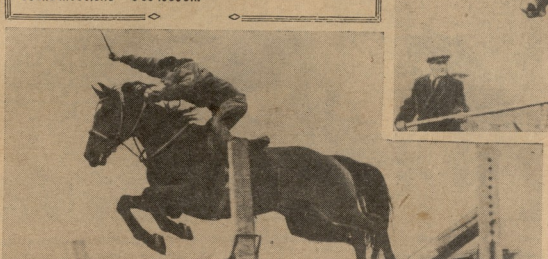

ცხენოსნობა სპორტის წამყვან სახეობებს წლების განმავლობაში ვერ უტოლდებოდა. ამის ერთ-ერთი მიზეზი რესპუბლიკაში კვალიფიციური მხედრების უქონლობა იყო, მაგრამ ამ ბოლო ხანებში ამ დარგის სპეციფიკური სპორტული ბაზები გაჩნდა რესპუბლიკის მთელ რიგ რაიონებში, რამაც მნიშვნელოვნად გააუმჯობესა სიცხენოსნო სპორტის სახე.

წლების განმავლობაში რესპუბლიკის ნაკრები გუნდის წევრთა უცვლელ კანდიდატებს ძირითადად თბილისელი სპორტსმენები წარმოადგენენ, ამ ბოლო ხანებში კი მათს გვერდით რაიონების წარმომადგენლებიც გამჯდარან.

1962 წლის სპორტულ სეზონში თბილისელი სპორტის ოსტატები მ. ერისთავი, გ. ფეიქრიანი, ა. მანჯავიძე და პირველადრანგოანი ე. ბეჭერიანი პირველად შეიჭრნენ სპარტაკიადიდან „სპორტაკიას“ ნაკრები გუნდის შემადგენლობაში და გარკვეული წარმატებებიც მოიპოვეს, სპორტსმენებისა „სპარტაკის“ ცენტრალური საბჭოს პრეზიდიუმის მიერ ცალკეული ჯილდოებით დაჯილდოებაც დაიმსახურეს.

1962 წელს გაიმართა სეზონი 2 სპორტის ოსტატის მოსაპოვებლად, ფაქტიურად კი ეს სპორტი წლიდან რესპუბლიკის ოთხმა ახალგაზრდა სპორტსმენმა მოიპოვა ესენია ბ. ეფხუაური, გ. კარაქეფელა (ტაგილდი), ნ. ონიანოვი (გალი) და მ. მეძმარიაშვილი (ბიბლისი).

შარშანდელ სეზონში განსაკუთრებით აღსანიშნავია ჩვენი რესპუბლიკის სპორტსმენების მიერ მოპოვებული სამედლო ადგილები. ასე მაგალითად, ბ. ეფხუაური ბრწყინვალედ გამოვიდა ტოკიოში გამართულ სპორტის ოსტატების საერთაშორისო ტურნირზე, სადაც მან 1 ადგილი დაიკავა.

ბრწყინვალედ გამოვიდნენ ასევე ჩვენი სპორტსმენები ბ. ეფხუაური, გ. კარაქეფელა (ტაგილდი), ნ. ონიანოვი (გალი) და მ. მეძმარიაშვილი (ბიბლისი).

შარშანდელ სეზონში განსაკუთრებით აღსანიშნავია ჩვენი რესპუბლიკის ოთხმა ახალგაზრდა სპორტსმენმა მოიპოვა ესენია

ჯესტრალის ღია ჩემპიონატი

ამ დღეს პრესტიჟის გამო, რომლითაც ჩოგბურთის საერთაშორისო ასტრალეულები სარეზულტატებე, ეთვალთვის ცხოველ ინტერესს იწვევს ხოლმე ამ კვეყნის ე. წ. „ღია ჩემპიონატი“, რომელიც ფაქტიურად ღია საერთაშორისო ტურნირს წარმოადგენს. არ უნდა შეშფოთება, რომ ასტრალის „ღია ჩემპიონატში“ უცხოელ გაიმარჯვა.

ჯერ ერთი, ფინალში ერთმანეთს შეხვდნენ მსოფლიოს უძლიერესი ჩოგბურთელი რიო ემერსონი და ახალგაზრდა მხარი სპორტსმენი კენ ფლეტჩერი. როგორც მოსალოდნელი იყო, გიმარჯვა ემერსონმა — 6:1, 6:2, 6:1. ასევე ორი ასტრალელი გავიდა ჯილდო შორის ფინალებში. სალა ბარჯარეტ სმიტმა სძლია ჯენ ლუბას — 6:2, 6:2. განსაკუთრებით საინტერესო გამოდგა ასპარეზობა ჯონა ჩეკეტასა შორის, სადაც ფრედ სტოლმა და მოს' ჰეკერმა (ორივე ავსტრალია) მეტად მძაფრი ბრძოლის შემდეგ სძლიეს თავიანთ თანამემამულეებს კენ ფლეტჩერსა და ჯონ ნიუკომბს.

კალათბურთის ამბები

ბუდაპეშტი. მეტად ცალთბურთული ქალთა გუნდმა სძლია ავსტრიის „უნიონ ნიპეკერფელდს“ — ბურთით 79:54 და მოიპოვა ევროპას ჩემპიონის თასის მეოთხედფინალში მონაწილეობის უფლება.

სოფია. ბელგრადის თასი კალათბურთში დარჩა ჯავა შორის ცდნას, ხოლო ქალთა შორ ს—სოფიის ფიზკულტურის ინსტიტუტის გუნდს.

ოლიმპიური მინიატურები

ოლიმპიური მინიატურები

ისტორიული ნახატი

ზოგმა შეიძლება არ იცის, რომ ბოსტონის და ტერ-ოკუნჯიანის რეკორდებს სიგრძეზე ხტომაში ზოგიერთი ისტორიული წყარო „დაუფიქრებით“ ემუქრება. ისტორიის თელეს ამერიკელს ცნობით ერთ-ერთი ოლიმპიური თამაშის დროს ბერძენ ეხიონს უწყვეტელი 52 ბერძნული ფუტი, რაც 16,66 მეტრის ტოლია. აქ გადაწერის დეტექტურ შეცდომასთან ორი რიდი ვეკუას სჯერ. ამ შედეგს იმეორებს ერთე რამდენიმე ისტორიული წყარო. იქნებ სამჯერ ხტომა ხისახა ამ შედეგით? მაგრამ ბერძნები საერთოდ არ იერთობენ ხტომის ამ სახეობას.

ფიქრობენ, რომ 16,66 მეტრი წარმოადგენს სამი, ან უკიდურეს შემთხვევაში, ორი ნახტომის ჯამს, როგორც ჩანს, ბერძნები ამ ტიპის ხტომებს არა შემთხვევით წარმატებას, არამედ სტამიდეტ შედეგს.

სიხარულის საზღვარი

ჯერ ბერძნთათვის ოლიმპიურ თამაშებში გამარჯვების სიხარული უკვე გრძნობაზე ძლიერია იყო. ერთხელ, გვატოზნებს ლეკვნიად ქცეული ამბავი, დიადორე როდოსელის ორმა ვაჟმა გამარჯვებულები დაწონის გვირგვინი დაიმახეს. დასკლდების ცერემონიალის შემდეგ მეორემა მოირბინეს მამასთან, შეისვეს მხრებზე და ასე გამოიყვანეს სტადიონიდან. ამ დროს მაყურებელთაგან მას მიუახლოდა ლაკონის მოცხი გაზეთილი სპარტელი და ლაკონიური უთხრა: „მოკვდი, დიადორე, რადგანაც ცაში ვეღარ ახვალ!“.

ამ მემდგარი წინააღმდეგობა ახეთი ფართო ხმით იყო ჩაქსოფილი: დიადორემ მთელნი აქეკეულნირი სიხარულის საზღვარს, ამიტე დიდ სიხარულს მხოლოდ ცაში ასვლა მოაწევდა ხელთ ვერ შეძლებოდა.

მოხდა სასეხლწერო დამთხვევა. მოხუცის გულმა ვეღარ დაიტანა მოზღვავებული სიხარული და გამარჯვებული შვილების მხრებზე დალია სული.

საოცარი ნათლია

იქნებ ვინმემ არ იცის, რომ ტერმინი გემნასტიკა წარმოქმნილია ბერძნული სიტყვიდან „გიმნოს“, რაც ტიტველს ნიშნავს. საყვარელი აქ არაფერია: ოლიმპიურ თამაშებზე მონაწილეობა ტიტველი გამოდიოდა მეკიპრებაზე. სიტიტველე თანდათან ვარჯიშის სინონიმად იქცა და ვარჯიშთა რიგებში კომპლექსს სწორედ ამიტომ ეს საოცარი სახელწოდება.

სპორტული ტანსაცმლის უქონლობას რამდენადმე ავსებდნენ იმით, რომ ტანზე ისვამდნენ ქონს და შემდეგ იფარავდნენ ნილოსის ნაბარეგნიან მოტანილი ქვიშით. ამ პროცედურას ეწესპურებოდა ორი ოფიციალური ელეოთეზიები (გასაქონე) და კონისტრიუები (ქვიშით ამოსავლები).

მანძილი და ელენთა

ძველბერძნულ ოლიმპიურ თამაშებზე უყვარდა გრძელი სარბენი ბანძილი არ აღემატებოდა 24 სტადიას, ანუ დაახლოებით 1614 მეტრს. როგორც ჩანს, ბრბენის ტემპი ტაცილებით დიდი იყო, ვიდრე ეს მანძილს შეეფერებოდა: ისტორია მოუთითებს, რომ ეს მანძილის ფინიშზე ზოგიერთი მონაბენები ცოცხალი ვეღარ აღწევდა. დაფხის ვეირგვინს ერთერთ ასეთ მსხვერპლად შეეწირა სპარტელი ლადასი, რომელიც ქვედარა დიცა ზედ ფინიშის ხაზთან.

ალბათ ბოსტონის გადმოცემით, მორბენლის ყველაზე დიდი მტერი იყო ელენთა, რომელიც რბენისას საშინელ ტკივილებს აწვდიდა. ბევრი ათლეტი საპერანლით სასიხელეს მომართავდა, მაგრამ გამარჯვების დიდების მოტრფიალე ზოგიერთი ოლიმპიელი, იმავე პლატონესის ცნობით, ჭარბრგანული ჩარევით აყვედრება ამ ორგანოს, რათა შემდეგ ადარ შეწუხებულიყო ტკივილებით.

აუხსნელი ფაქტი

1936 წელს ბერლინის ოლიმპიურ თამაშებზე კერიოზული შემთხვევის ავტორი გახდა უნგრელი მოცურავე ფერენც ჩეკი. 100 მეტრიან ცურვაში მან პირველი ადგილი დაიკავეორა, მაგრამ ეს გამარჯვება მოიპოვა იმდენად ზედმეორნიერი დაძაბვისა და ენერგიის ხარჯვის წყალობით, რომ დიალლო წინაზე 4 კილოგრამი, და ეს მოხდა რაღაც 57,6 წამში. სპორტის ფიზიოლოგთათვის დღესაც აუხსნელი რჩება ეს ფაქტი.

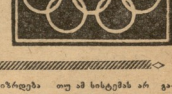

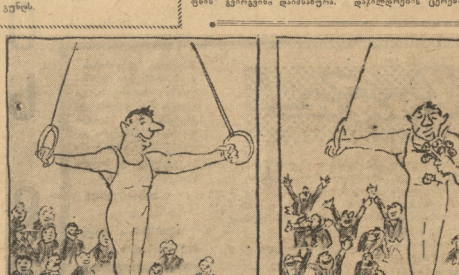

ფანტაზიორ...

ნახატი ა. სკოტორეიჩის.

პოპულარული ინგლისელების ფებპრალეზა, ამჟამად ლონდონის „არსენალის“ შეკრებილება ბიელ რაიტს კორესპონდენტებს განუცხადა, რომ იმ სკანდალური ამბების გამო, რომლებიც ევროპის ქვეყნების ჩემპიონთა თასის გათამაშებაში ხდება, ს.ჭირია მისი ფორმულის შეცვლა. მისი აზრით, ნამდვილ ფეხბურთთან საერთო არაფერი აქვს იმ თამაშს, რომელსაც ევროპის ფეხბურთელები ეწევიან დღევანდელ მეტოქის მოედანზე. იქ ისინი თავიანთი ანტაგონისტის მაჯისფეხზე ფრესხმის მაჯისფეხზე ფრესხმით, ამიტომ თავიანთ თავებით ბურთის გატანაზე ფიქრობენ დღეს. „ბარაკად ჰგავს ევროპიელ ფეხბურთელთა ბანაკს“, ამბობს ბ. რაიტი.

საჭირო ფორმულის შეცვლა

რა გამოსავალს ხედავს ბიელ რაიტი? მისი აზრით, უფრო გონივრული იქნება, თუ გუნდები ერთმანეთს მხოლოდ ერთხელ შეხვდებიან, რაც გაორკეცებს ეროვნული თასების გათამაშებებს. მაშინ ასპრი არ ექნება თავიდანვე კარის ჩაგდებას და მეორე მატჩის მოგებას იმედი ექნება. ბურთის გატანაზე ეტანა ტაორცნან. ამასთან ბ. რაიტი ალბათ შენიშნავს, რომ გაიზრდება კენკნისების მნიშვნელობა, რომელშაც უნდა გამოარკვიონ მასპინძელი, რა თქმა უნდა, საყვარელ მაწყვარებლებს თამაში დიდი უპირატესობას, მაგრამ თუ ამ სისტემას არ გამოეყენებინა, თასს ვერ დაიკლუბდა ის გუნდი, რომელსაც თასის ამ მანდილზე გათამაშებებში ხელი ეფლება.

რედაქტორი ი. უგულავა.

ლელო ინდექს 66448

გაზეთი გამოდის სამშაბათობით, თორშაბათობით, ხუთშაბათობით, შაბათობითა და კვირობით. რედაქციის მისამართი: თბილისი, ელჩაძის ქუჩა № 12. დეპეშებისათვის — თბილისი, „ლელო“, ტელეფონები: რედაქტორის — 2-35-82, პასუხისმგებელი მდივნის და განეოფილებების — 2-35-09, გამომცემლის — 2-01-06.

სტ. კ ცენტრალური კომიტეტის პოლიგრაფიული კომბინატი „ქომუნისტი“, თბილისი, ლენინის ქ. № 14.

ეე 00331