10
თებერვალი
ორშაბათი
1963 წ.
№ 29 (2134)
გაზეთი 30-ჯერ გამოდის.
ფასი 2 კაპ.

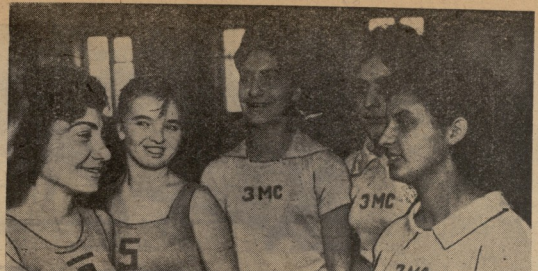

სურათზე: სემეითელი და რუსთაველი კალათბურთელები მეგობრულად საუბრობენ. (მარცხნიდან) ა. სავლოვა, ვ. ლარიონოვა (სემეითი), ლ. ჩანტა, ვ. დოვმანშვილი და ვ. ბაბიშელი (რუსთავი).

ფოტო ბ. ჯემეინისა.

ლენინის სახელობის სემეითის მილსადენავი ქარხნის ღობე.

მეგობრები კვლავ შეხვდნენ

რუსთავი-სემეითი — ქალაქი ძმები ბევრად მიიბრებენ კომუნისტურ სპორტდელეგაციებისკენ, ეკონომიკის ერთიანების კომუნისტური შრომის ქალაქის სახელწოდებისთვის.

მაგრამ ეკონომიკურ თანამეგობრობის არა მარტო მეტალურგები და მშენებლები, ყოველ წელს სპორტულ მოეღებებზე ერთმანეთს ხვდებიან ამ ორი ქალაქის სპორტსმენები.

ამჯერად რუსთავში ჩამოვიდა ავტობუსების ლენინის სახელობის მილსადენავი ქარხნის სპორტსმენთა დიდი ჯგუფი. შეიძინების წინ ორი ქალაქის სპორტსმენებმა ერთმანეთს გაუზიარეს გამოცდილება, უამრავ შრომითი წარმატებების, სწავლისა და ცხოვრების შესახებ. საინტერესოდ ჩატარდა შეიძინება ჭიდაობაში, ძალოსნობასა და კალათბურთში. ახლა ქალაქ სემეითში ლენინის სახელობის ავტობაზების მილსადენავი ქარხნის სპორტდელეგაციის მეგობრობა და ამხანაგობა, ასეთი შეხვედრები ხელს უწყობენ ! ოსტატობის ამაღლებას და ამტკიცებენ მეგობრობას.

ამ მეგობრულ შეხვედრებში არ არსებობს გაბრძვებულება და დამარცხებულები. ამარჯვების მოპოვება მეგობრობა და ამხანაგობა, ასეთი შეხვედრები ხელს უწყობენ ! ოსტატობის ამაღლებას და ამტკიცებენ მეგობრობას.

პირველი მატჩი

აშშ-ს პოკალისტა ნარეზმა გუნდში პირველი მატჩი ჩაატარა მოსკოვში ჩვენს ქვეყნის ნაკრებთან. შეხვედრა სტუმრებისათვის არასახარბიელო შედეგით დამთავრდა. საბჭოთა ნაკრებმა ყოველ პერიოდში 4-4 შიბა გაიტანა ამერიკელთა კარში, თიავისაში არ მოღო არც ერთი და გამარჯვება ღიდი ანგარიშით — 12:0.

შიბებში ვიტალეს: ბ. მაილრუმა და ს. სტარშინოვა — სამ-სამი, პარამოშინმა, — 2, ალეკსანდროვმა, ლებედუმა, ვოლკოვმა და იაკუშევმა — თითო-თითო.

ევროპის ჩემპიონატზე

ბუდაპეშტში მიმდინარე ევროპის ჩემპიონატზე ცურვაზე ფეხბურთელ სრილში დამთავრდა ასპარეზობა ვატო შორის ერთეულთა გამოსვლებში. აქ კლუბ მოიპოვა გამარჯვება ფრანგმა ალენ კალამ, მეორე ადგილზე გამოვიდა გერმანელი ვ. შნელორფერი (ცურ), ხოლო მესამეზე — ავსტრიელი ე. დანცერანი.

საბჭოთა მოცურავე ვაჟებიდან საეკიპიო შეხვედრა ქონდა ვ. მუშკოს, რომელმაც დაიკავა VII ადგილი.

პროლეტარიანო ყველა ქვეყნისა, შეერთდით!

ლელო

საქართველოს სსრ სპორტულ საზოგადოებათა და ორგანიზაციების კავშირისა და პროფკავშირთა საქართველოს რესპუბლიკური საბჭოს ორგანო

Орган Союза спортивных обществ и организаций Грузинской ССР и Грузинского республиканского совета профсоюзов

სახალხო დათვალიერება

53 საკავშირო პირველობა, რომელთაგან 23 შეჯა ხალხთა III სპარტაკიადის პროგრამაში მოსალოდნელია, რომ ამ შეჯარებებით გამართულ ბრძოლებს საშუალებას მოგვცემს ვიხილოთ ჩვენი ქვეყნის ნაკრები გუნდები. ჩვენ გვაქვთ ფრთხილად, რომ სპარტაკიადის პროგრამაში პარამოს სპორტის ზაფხულის სახეობები. ამიტომ ამჟამად აღსანიშნავია სწორად მოწყობილი სპორტული მეცადინეობები, რომელს ზაფხულის სეზონში მაღალი შედეგების ჩვენებას ვფიქრობთ ცურვაში ზამთარსა და გაზაფხულზე.

სპარტაკიადის ფინალურ შეხვედრათა პროგრამა ფართოა. პირველ რესპუბლიკაში ნაკრებ გუნდებს შეკრიბებებში მოუწევთ 23 სპარტაკიადის ფინალში გამოსვლა. სპარტაკიადის ფინალში გამოვა 11 ათასი კაცი, მაშინ, როცა რიგის ოლიმპიურ თამაშებზე მონაწილეობდა მხოლოდ 6 ათასამდე სპორტსმენი. თვითეული რესპუბლიკის ნაკრებ კოლექტივში ჩვენ 700 მონაწილე. აქ იქნებიან არა მხოლოდ წამყვანი ოსტატები, არამედ მისწავლეები, ფიზკულტურული კოლექტივების წარმომადგენლები.

ტოყოლში და სხვა ქალაქებში გამართვენ საჭირბოროტო შეხვედრებს საბჭოთა ძიუ-დოისტებიც. ამ მიზნით ნაკრების შემადგენლობაში შეუყვანიათ იქნა ბერეაშვილიც.

საუბარი სსრ კავშირის სპორტულ ასოციაციათა და ორგანიზაციების კავშირის ცენტრალური საბჭოს თავჯდომარის მოადგილესთან, სსრ კავშირის ხალხთა III სპარტაკიადის მთავარ მასწავლებელ ლ. ჩიქვანოვთან

ნაკრებები მაღალ სპორტული შედეგები უნდა აინტერესებდეთ რიგორც მონაწილეებს, ისე ორგანიზატორებს. დასამაღი არაა, რომ ჩვენთან კიდევ არიან ადამიანები, რომლებიც ცდილობენ შეხვედრა, ჩაატარონ ფორმალურად, მონაწილენი გამოიყვანონ ნაოლეს გულისათვის. სისტემატურ სასწავლო-საწვრთნელ მუშაობას ამჯამინებენ ნაკრები გუნდების დაკომპლექტების საქმეს, მაშინ, როცა მთავარი ყურადღება უნდა მიექცეს საქალაქო კლუბებისა სწორად შედგენას, მის ზუსტად შეხრულებას. ამიტომ რა აქ საქმე ღიდ მნიშვნელობას, ცენტრალურმა სპორტკავშირმა გადწყვიტა მიაწოს მოიწვიოს საკავშირო თათბირი, რომლის მიზანი იქნება საქალაქო კლუბებით გათვალისწინებულ შეხვედრათა ჩატარების გამოცდილების გაზიარება.

შეხვედრებში სისტემატური მონაწილეობა ხელს უწყობს მონაწილეების შეიძინის საუკეთესო კოლექტივებში ერთგულების, ჩრიგულ სპორტულ სახეობებში სისტემატური წვრთნის აუცილებლობის გრძნობის. ამიგომ ქალაქებში შეკრიბებათა ჩანეწინებე ტურიც ჩატარების, მათში უველა სპორტსმენის ჩაბმას დიდი მნიშვნელობა აქვს. ჩვენ ვთვლით, რომ შეხვედრებში უნდა ატარებდნენ წმინდა გუნდურ სახეობის, ხელს უწყობდნენ ფიზკულტურული კოლექტივების ორგანიზაციულად გაძლიერებას, ახალი ტალანტის გამოვლენას.

ახლა ჩვენი ქვეყნის პირველობაზე პირად შეხვედრებთა შესახებ. მათში დაინტერესდნენ სპორტის ოსტატები, ხოლო გუნდურ ჩაფლვაში — მხოლოდ პირველობაზე. ეს იმიტომ ეხდება, რომ უძლიერესთა სისტემური ბრძოლებში გამოვლინდეს სპორტული რეზერვები, თვალსაჩინოდ ვიხილოთ სასწავლო-საწვრთნელო საქმიანობაში არსებული ნაკლოვანებები.

სპარტაკიადის სეზონი მდიდარი მოელენებით. სახაფხულო სპარტაკიადა ნიშნავს ერთგვარ ზაფხულის შეხვედრებში გაზეთ „პრავდის“ ! ოლეიბოზე. ეს ბასპობრივი ღონისძიება ახალგაზრდების დიდ რაოდენობას მიიზიდავს. მომავალი სპორტულ სეზონში ჩვენი ქვეყნის 25 ქალაქში ჩატარდება 216 საკავშირო შეხვედრა, გაიმართება 53 საკავშირო პირველობა, რომელთაგან 23 შეჯა ხალხთა III სპარტაკიადის პროგრამაში მოსალოდნელია, რომ ამ შეხვედრებით გამართულ ბრძოლებს საშუალებას მოგვცემს ვიხილოთ ჩვენი ქვეყნის ნაკრები გუნდები. ჩვენ გვაქვთ ფრთხილად, რომ სპარტაკიადის პროგრამაში პარამოს სპორტის ზაფხულის სახეობები. ამიტომ ამჟამად აუცილებელია სწორად მოწყობილი სწავლა-მეცადინეობები, რომელს ზაფხულის სეზონში მაღალი შედეგების ჩვენებას ვფიქრობთ ცურვაში ზამთარსა და გაზაფხულზე.

სპარტაკიადის ფინალურ შეხვედრათა პროგრამა ფართოა. პირველ რესპუბლიკაში ნაკრებ გუნდებს შეკრიბებებში მოუწევთ 23 სპარტაკიადის ფინალში გამოსვლა. სპარტაკიადის ფინალში გამოვა 11 ათასი კაცი, მაშინ, როცა რიგის ოლიმპიურ თამაშებზე მონაწილეობდა მხოლოდ 6 ათასამდე სპორტსმენი. თვითეული რესპუბლიკის ნაკრებ კოლექტივში ჩვენ 700 მონაწილე. აქ იქნებიან არა მხოლოდ წამყვანი ოსტატები, არამედ მისწავლეები, ფიზკულტურული კოლექტივების წარმომადგენლები.

ტოყოლში და სხვა ქალაქებში გამართვენ საჭირბოროტო შეხვედრებს საბჭოთა ძიუ-დოისტებიც. ამ მიზნით ნაკრების შემადგენლობაში შეუყვანიათ იქნა ბერეაშვილიც.

მეორე — საპატიო ადგილზე

ტალანში დამთავრდა ზამთრის საქალაქო გუნდური პირველობის ჩოგბურთში. აქ შეკრიბებში მონაწილეობდნენ ესტონეთის, სამარილის, უკრაინის, რუსეთის ფედერაციის, ლენინგრადის და მოსკოვის ჩოგბურთელთა კოლექტივები. დასამუხი პრობლემა შეშდეგ ფინალში ვვეიდნენ ესტონეთის და საქართველოს ჩოგბურთელები, ამ ბოლო ერთ-ერთი ცენტრალური შეხვედრა იყო ტალანის და მეტროპოლის პირველის გამარჯვებით — 3:2, 6:3. ამ გუნდის ზურიკ პირველობის ბედი მთლე უკანასკნელმა — წყვილთა შეხვედრამ გადაწყვიტა: ვატრიელების — ლეკოსანი და ქალის პრიპიპენი იღებენ სპარაუვლის სპორტსმენებს ერმოლაი და მეტროპოლი, დამპყრო პრძოლა ესტონელთა გამარჯვებით აღინშნა. შედეგად საქართველოს ნაკრები გუნდი II ადგილზე გავიდა. მოსკოველმა მოეეტ უკრაინელებს — 5:4 და გავიდნენ III ადგილზე.

დღეს ტალინში იწყება ჩოგბურთელთა პირადი პირველობა.

ფასი 2 კაპ.

ᲡᲐᲣᲑᲐᲠᲘ ᲫᲐᲚᲘᲡ ᲨᲔᲡᲐᲮᲔᲑ

ᲡᲐᲣᲑᲐᲠᲘ ᲫᲐᲚᲘᲡ ᲨᲔᲡᲐᲮᲔᲑ

ᲮᲐᲚᲮᲣᲠ ᲒᲐᲖᲔᲗᲘᲡ ᲛᲘᲡᲐᲛᲐᲠᲗᲘ

ᲨᲔᲕᲘᲡᲬᲐᲕᲚᲝᲗ ᲩᲕᲔᲜᲘ ᲛᲮᲐᲠᲔ

ᲛᲐᲒᲐᲚᲘᲗᲘ ᲓᲐ ᲡᲣᲠᲐᲗᲔᲑᲘ

ᲡᲐᲮᲔᲚᲛᲬᲘᲤᲝ ᲑᲘᲑᲚᲘᲝᲗᲔᲙᲐ

„სპარტაკის“ რესპუბლიკური კურსი

ამ დღეებში ბაყურიანში დამთავრდა „სპარტაკის“ რესპუბლიკური სპორტული ბანაკის 1963 წლის პირველი პერიოდის სათხილამურო სპორტში.

შეჯიბრებაში მონაწილეობის მისაღებად ჩამოვიდნენ სპორტსმენები მეტეხიდან, ახალქალაქიდან და ბორჯომიდან.

ბანაკში ბინებით შეეხიზნა 80 კაცი, მეორეები კი ბაყურიანში ბინადრობდნენ.

ბანაკის ტერიტორიაზე მოეწყო ტრამპლინი, სადაც ახალგაზრდა მხტუნავებს ვარჯიშობდნენ.

ბანაკში ჩამოსულ სპორტსმენებს ვარჯიშობდნენ ცნობილი ოსტატები ნ. ჯაფარიძე, ა. ბერიძე, ა. ბერიძე, ა. ბერ

№ 8

ლიტერატურა და ხელოვნება

ოლიგჯიკის ჭაობები

◆ ტოკიო ემზადება ოლიმპიადისათვის. ამ მიზანთმიმართულ ნაბიჯებში, რომლის მთავარფიგურა ჩვენთვისეთნოს სისწორეთი იზრდება, დღეიდან შეეძლებელია მნიშვნელოვანი საშუალოების წარმოება ჭიაკიანში. ამიტომ ამ შეშფოთებენ დაშინ: გაჩენენ მეტროს ახალი ხაზები, მიწასთან ასწორებენ ძველ, დახმალ სახლებს და ამუნებენ თანამედროვე ტიპის შენობებს. უკვე ახლა ავგუსტოს რამდენიმე ახალი მეტროს ესკალატორი და დიდი ხანტრიმობილი მაგისტრალი. მათი ძირითადი დანიშნულებაა ქალაქის ცენტრის შეეხნება ბანდოს ავროპორტთან. ტოკიოს მუნიციპალიტეტის პირველი და უმთავრესი საზრუნავია მოაწესრიგოს საკვალიფიკო მოძრაობა ოლიმპიადის დღეებში.

◆ მომდინარე წლის ოქტომბერში იაპონიის დედაქალაქში გაიმართება დიდი საერთაშორისო შეჯიბრება. სპორტის 29 სახეობაში, სადაც მონაწილეობას მიიღებს ხუთიათ კონტინენტის 400-მდე სპორტსმენი. ოლიმპიადის ორგანიზატორების ვარაუდით ეს ჩვენება ტოკიოს ეკონომიური რეპუტაციას მოჰკლი თამაშებისათვის. მან ასეც ეწოდება: „ოლიმპიური კვირეული".

◆ თანამედროვე ფარიკაობას იაპონიაში დიდი გავრცელება არა აქვს. მაგრამ ამიტომაც ზნის ქვეყანაში უძველესი დროიდან კულტივირებული ერთწუნა ხმეების „ქენდო" — ფარიკაობის მეტრინა ნაგრძის ბამბუკებით. ახლა აქ შერჩეულია ნაირება გუნის 50 კანდიდატი, რომელსაც, ფარიკაობის ნაცვლად, ეწოდება „ქენდოს ოლიმპიური კვირეული".

◆ ტანვარჯიშის ნაირება გუნეში საფეისოდ 42 ვაჟი და 36 ქალი გავრცობებელი. ოლიმპიადის დაწყებამდე მოეწყობა შესარჩევ შეჯიბრებათა მთელი ხეობა, რომელთა შედეგადაც დაკომპლექტდება საბოლოო გუნეი. იაპონელები არ მალავენ სურვილს, რომ წლისგინ 1964 წლის ოლიმპიური თამაშები იქცეს ტანვარჯიშის იაპონური სკოლის ჭეშმარიტ ათობეზედ.

სპორტული ამბები

ტალიერმა ქურნალმა „ვეე ნეოუვმ" („ახალი ცხოვრება") თავის მთავრობას ამერიკელ დეიდ შაპპმენ დიერთი ფოტოსურათიც გატეხა რა ფანტრის მინები, დეიდ შესამე სართულიდან მიფრინაეს ქვიფენილისაკენ.

რა არის ეს? სისულელე თუ თვითკერძულება? არა დეიდ შარპი ყოფილა სპორტსმენი, იგი ასრულებს თავის მოვალეობას, რომელიც მას პოლიციელმა დაკისრა.

განგსტერული სურათები, რომლებსაც პოლიციელი უხეიდ თავიზობდა მაყურებლებს, ალარ სარგებლობს დიდი პოპულარობით. ამიტომ საჭირო იყო ახალი რამის გამოგონება. და აი გამოჩნდა ახალი პროფესია — სხვადასხვა ტრიუკების შესრულება. საჭირო იყო არაჩვეულებრივი ადამიანური ღირსების გაცემა. ეს ადამიანები ფილებში გამოიღორებენ მაყურო როლის შემსრულებელთა დემონსტრაციას, რომელიც ფილმს მიბეგვით კომენტარს ან ხელს დაამეგვიათ შესაძლებლობას. ფანტრიდან უნდა „გაფრენილიყვნენ", დინამიტზე აფეთქებულიყვნენ.

დეიდ შარპი შეიდ წლის წინათ მოეთა პილოტეობა. მას დებინტი წარმატებით დამთავრა და მას „გაბედულობისთვის" უწოდეს, ასტეკებული ნეთილების წყალობით დეიდ ამერიკა მაკრი ძალზე დიდად დეკრებულის ფილმში, ამ დეიდან შარპი ცალდა ავროკასკეთებს. ყველაზე საშიშ კადრებში იგი ხტებოდა ფანტრებიდან, ვარეხებოდა კბეებიდან, ქუჩ უკარებოდა სრბოფიდ მოძრავ ეკიპაჟს, მაგრამ მისი გამოსულა ყოველთვის რიდი მოიჯერებოდა წარმატებით. ხშირად მისი საბედნიეროდ მიპყოდათ მოეხდინა ტრიუკის სპეკრანებიდან. კინოკომპანიამ, რომელშე შარპი „მსახიობად", დაიწყო სპეციალური ტარიფი. ეს ნიშნავდა: „სიცოცხლისანაღაურით" ბიეჭერდნენ: მაღალ კომეთიან თავით ჭრის „დაკეგვა" — 500 დოლარი, გაშვებულ ცხენებთან შეხმა — 1500 დოლარი, ფანტრის ორმაგი მინის გატეხით მესამე სართულიდან გადმოვარდნა — 500 დოლარი.

დეიდ შარპი მრავალ ფილმში გადაიღო და იგი ყოველგვის სიკვდილის საფრთხის წინაშე იდგა. ალსანიშნავია, ის-ფაქტი, რომ არც ერთი ამერიკელ ქალბატონ კომპანიას არ სურს დაანგვეინოს შარპის სიცოცხლე „განგსტერებელ" ჭარბერთობით ბედ წყალობს, მას ხელნერ გარსკვლავზე დაბადებულად უწოდებენ.

ერთი კარიერის დასასრული

ამ დღეებში მორაი სენდალი მოხდა პამპერების პროფესიონალური რანგის. ამჭერად საქმისწინა ბნელი მაქანაციების მსტვენარალი აღმოჩნდა დახვლეფოგრძნების მორაეე ფოლმარი. იგი ამეფოფნებდა, რომ მას, რიგი დიდებას და ფულს მოეტანდა, მაგრამ ფოლმარის კარიერა გვიანდელ სულ რაღაც 2 რაუნდი. საქმე ისაა, რომ ახალგაზრდა ფოლმარის მეტოქედ რანგზე გამოუვანილი აქნა ცნობილი პროფესიონალი მ. ჩეში. მეტარეგის სურდათ რეში უზრუნველეყოთ დამატებითი ჯილდო. საქმეტალი დიდმეკით იყო ისე, როგორც ეს საქმისწყვეს სერდათ. პრესის ღონისძიება და სტეფანი რეშა (იგი ფოლმარზე 10 კილოგრამით მძიმეა) თავისი მეტოქე უმოწყალოდ სცემა. თუთ დასავეთელარანგიდან პრესით კი იძულებული იყო ეღიარებინა, რომ პრაქოლის სიერთი არადერი ქნიწნა და სპორტიან ეი გამოსწერი იყო დახალი ისტრატეგის გამოელენებისაკენ. შეიძლება ითქვას, რომ ფოლმარი კიდევ იღებით გადარჩა, ვინაიდან იგი ცოცხალი დარჩა. ამ ბოლო წლების დასავლეთ გერმანიის რანგზე ხომ ათზე მეტი მოკრივე დაიღუპა?

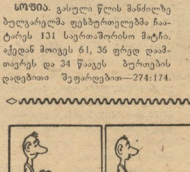

სოფიო. გასული წლის მარტიდან ბელგრადში ფეხბურთელებმა ჩაატარეს 131 საერთაშორისო მატჩი. ამედან პოიგეს 61, 36 ფრედ დამთავრეს და 34 წააგეს. ბურთებმა დაფებით შეთარეს — 274:174.

ლონდონი. ფეხბურთის კომენტატორმა მაკდონალდმა გამოაქვეყნა სიხრტყისო სტატისტიკური მონაცემები ამ ფეხბურთელთა შესახებ, რომელშეც თავიანთ ეროვნულ ნაკრებში თამაშების დიდი რაოდენობა აქვთ ჩატარებული. პირველ ადგილზეა ინგლისელი ბ. ჰაიტი (105 მატჩი), მეორეზე ნორვეგიის ნაკრების კაპიტანი ტ. სვენსონი (102 მატჩი), მესამეზე — უნგრელი ი. ბალაში (100 მატჩი). შემდეგ მოდან ავსტრიელი გ. ჰაბანი (91 მატჩი), ენგლელი დ. ჯონშინი (89 მატჩი) და სხვები.

უსიტყვოდ...

ნახ. პ. აბროიანისა.

ორიგინალური ჩემპიონი

ახალგაზრდი იტალიელ ჯოკას მეგობრებმა შესთავაზეს თავიან ბერაზე ყოველ დარტყმაზე 25 ლირა. მან 8000-ჯერ დაარტყა თავი ბერას და შეიფერი რეკორდი დამყარა, ხოლო ჯიბეში 200000 ლირა ჩაიდო. წინანდელი რეკორდი ეკუთვნოდა ინგლისელ ბიჭინს და უდრიდა 6004 დარტყმას საათში. ტატისელი უფრო სწრაფი გამოდგა. თავის რეკორდს მან 49 წუთი და 55 წამი მოანდომა. უკანასკნელი ცნობებით ჩემპიონის თავი არ გაუსივდა.

რედაქტორი ი. ჭეშელავა.

ვაზობდა დასაბეჭდად ფოტოსურათი, რომელიც ასახავს საქართველოს სორაბოსთან მიღწევებს საბოლოო ანგარიში ხალხის II საარტაკიადიდან დღევანდელ ფოტოს საარტაკიადის ასახიარებას ფოტოსურათები საორგან თემაზე (ქალაქი, სასპორტო, სადასუფთაო ობიექტები, ტექნიკური ხედები და სხვ.).

ფოტოკონკურსის ფოტოსურათები, რომლებსაც ეხება მოსაწილეობა მიიღონ საარტაკიადის კომისიის მუშაობაში, სურათები უნდა წარმოადგინონ გაზეთ „ლელოს" რედაქციაში 20 თებერვლამდე.

ᲚᲔᲚᲝ
ᲘᲜᲓᲔᲥᲡᲘ 66448

გაზეთი გამოდის სამშაბათობით, ოთხშაბათობით, ხუთშაბათობით, შაბათობითა და კვირაობით. რედაქციის მისამართი: თბილისი, ელბაქიძის დაღმართი № 12. დეპეშებისათვის — თბილისი, „ლელო", ტელეფონები: რედაქტორის — 3-25-82, პასუხისმგებელი მდივნის და განყოფილებების — 3-35-09, გამომწერების — 3-01-06.

სააქ. ქ. ცენტრალური კომიტეტის პოლიგრაფიული კომბინატი „ლომონტაი", თბილისი, ლენინის ქ. № 14.

ᲣᲔ 05837