2
მ ა რ ე ტ უ ლ ი
უ ა ნ ა ხ ა ვ ი ო ნ ი ო ბ ა
1962 წ.
№ 43 (2148)
ხუთშაბათი 30-ივ მაისი
ფასი 3 კაპ.

რეკორდების ახალი პროგრესი

ამან წინათ ჩვენს გაზეთში გამოქვეყნებული იყო ვალია შორის ცოცხალი ჩვარისწყრი რბენაში მსოფლიოს რეკორდების ცნობილ ბოლო ხანების მეცნიერებაში გამსაკუთრებულ წარმატებებს მიაღწიეს და სულ ახალი ორიოდე თვის განმავლობაში რეკორდების ზენა ფეხოსნელმა მ.შენენკოვამ და ვ.ტიხონოვმა შესანიშნავი შედეგები აჩვენეს ცალ-ცალკე დისციპლინებში რაც ნაში.

სულ ახლახან ივანოვში დამთავრდა მორიგი მსოფლიო ჩემპიონატი. სპეციალისტები გარაფლობენენ, რომ ეს ჩემპიონატი ყველაზე საყურადღებოა ისეკრანების საკვალიფიკაციო რეკორდების ცხრილში ყველა მონაცემთა უმეტესობა მიჩეულებრივ ცელილებები და, მაბალი, უმეტესობა მიჩეულებრივ ყველა ვალია საფეხური ორნიშ მაღლა. აქედან ერთი შორის განაბეულად იქნა რეკორდი 1.000 მეტრზე რბენაში — 1.31,8. ეს ეკუთვნის მსოფლიოს ასპოლეტურ ჩემპიონს ს. სკოპლოვას (სსრ კავშირი). ვალია შორის ახალი რეკორდების ავტორია ზესანშვილი შეცილ მოეცილებელ ი. ნიკანო, რომელმაც ივანოვში პირველივეღ მოიგო ღონე ოქროს, შედეგი და დაფხის ვერეკეთხა.

მოგვეცვა მსოფლიო რეკორდის ახალი პროგრესის მიჩეულებელი ცხრილი.

მსოფლიო რეკორდები 1962 წლის ივნისელი იანვრისათვის

500 მ — 40.2. ე. გრიშინი (სსრ კავშირი), 1956 წ. კორტნი დამპიეი.
1.000 მ — 1.22.8. ე. გრიშინი (სსრ კავშირი), 1955 წ. მედეი.
1.500 მ — 2.06.3. ი. ირიგენენი (ფინეთი), 1959 წ. ს.კუთ-ველი.
2.000 მ — 4.40.2. ა. პოფილენი (ნორვეგია), 1953 წ. დავოსი.
5.000 მ — 7.45.6. ს. ზიტკოვი (სსრ კავშირი), 1955 წ. მედეი.
10.000 მ — 15.46.6. ე. იოჰანსენი (ნორვეგია), 1960 წ. ს.კუთ-ველი.

მრავალეთლის ჯაჭი — 184.638 ქულ. ფ. ს.აუნენკოვი (სსრ კავშირი), 1955 წ. მედეი.

მსოფლიო რეკორდები 1962 წლის 1 თებერვლისათვის

500 მ — 39.5. ე. გრიშინი (სსრ კავშირი), 1962 წ. მედეი.
1.000 მ — 1.22.8. ე. გრიშინი (სსრ კავშირი), 1955 წ. მედეი.
1.500 მ — 2.06.3. ი. ირიგენენი (ფინეთი), 1959 წ. ს.კუთ-ველი.
3.000 მ — 4.37.2. ი. ზატარინი (სსრ კავშირი), 1962 წ. მედეი.
5.000 მ — 7.38.3. ე. იოჰანსენი (ნორვეგია), 1962 წ. ოსლი.
10.000 მ — 15.46.6. ე. იოჰანსენი (ნორვეგია) 1960 წ. ს.კუთ-ველი.

მრავალეთლის ჯაჭი — 180,560 ქულ. ე. ონეი (ნორვეგია), 1962 წ. ოსლი

მსოფლიო რეკორდები 1962 წლის 1 მარტისათვის

500 მ — 39.5. ე. გრიშინი (სსრ კავშირი), 1962 წ. მედეი.
1.000 მ — 1.22.8. ე. გრიშინი (სსრ კავშირი), 1955 წ. მედეი.
1.500 მ — 2.06.3. ი. ირიგენენი (ფინეთი), 1959 წ. ს.კუთ-ველი.
3.000 მ — 4.37.2. ი. ზატარინი (სსრ კავშირი), 1962 წ. მედეი.
5.000 მ — 7.34.3. ე. ნილსონი (შვედეთი), 1962 წ. კარლშკვა.
10.000 მ — 15.32.0. ე. ნილსონი (შვედეთი), 1962 წ. კარლშკვა.

მრავალეთლის ჯაჭი — 178.447 ქულ. ე. ნილსონი (შვედეთი), 1962 წ. კარლშკვა.

საერთაშორისო ტურნირი

მოსკოვის ჩოგბურთელთა საერთაშორისო ტურნირი დასასრულს ეახლოვება. ივანთა შორის უკვე ცნობილნი ნახევარფინალისტები. მეთორეფინალისტში მ. შიშკინი და ფაბარაში ე. პარამონი, ხოლო ლ. ლუშკოვ (დანია) — ს. ლობანოვი. ნახევარფინალებში მეორე ეკვედ გამოვლინდა ე. ეფორიკი და ა. პოტანინი. ე. ეფორიკის შეხვედრებში, დიდი ინტერესი გამოიწვია ორი ჩემპიონის — ეფორიკის და პოტანინის შეხვედრამ. პირველი პარტია სპორტსმენმა ჩემპიონმა მოიგო ანგარიშით 6:4, მომდევნო პარტიაში კი გამარჯვება პოტანინმა კი გამარჯვება დარჩა — 6:2. გადამწყვეტ შესაძლ პარტიაში პოტანინმა ბრძოლით პარტია და მაგრი თამაში ხასიათდა ბრძოლით პარტია და მაგრი თამაში ხასიათდა ბრძოლით პარტია და მაგრი თამაში ხასიათდ

„სპორტსა სპორტი“ № 2

დოკუმენტური ფილმების ცენტრალურმა სტუდიამ ჩვენი ქვეყნის ცურაობაზე გადასულმაგად მოამზადა კინოალმანახი „სპორტსა სპორტი“ № 2.

ალბომში ისწავება სიტყვებით, რომლითაც მიძღვნილია სიცხოველით შეიარაღებული ათეულობით სპორტსმენისადმი.

„ჭიშკრიდანვე ვიგრძენი, რომ ეს სკოლა“ — ასე ეწოდება ჩანაბატეს მოსკოვის საწვრთნო სპორტის სასახლის მიერ შექმნილ სკოლის ახალ ზრდილებზე შეშობის შესახებ წყვილი სტუმრად.

რეპორტაჟის განყოფილებაში აღბეჭდილია ტრამპლინიდან შეხტომელთა შეჯიბრება, ლენინის სახელობის მოსკოვის ცენტრალური სტადიონის საცურაო-სპორტი ბასეინის მიერ მოწყობილი ავტორიტეტული წერილი ვ. ვლადისლავლიევი, ლ. ტერ-ოგანესიანის და ვ. ბელოშევის წარმატებანი ნიუ იორკში და სხვა.

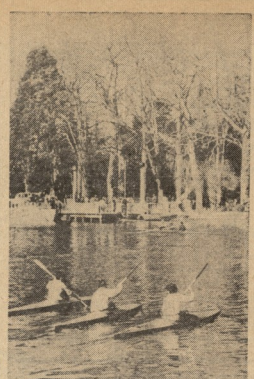

გათუმი

სპარის სპორტსმენი კარგა ხანია შეიჯიბრებიან საბჭოთა III რესპუბლიკური სპარტაკიადაზე. ამ შაბათ აქ ერთდროულად შეიკრიბნენ სპარტაკიადის მონაწილეები, რათა შეაჯამონ ჩატარებული სპარტაკიადები, რის შემდეგ დაიწყება პრემიერა ნაირები გუნდები. სამ ხანში ჩვენც ნინახნებით. მოიტანდეთ იმისა, რომ ამ ხანის ბის წარმომადგენლები განიცდიან ინვენტარის ნაკლებობას, სპორტსმენები ძალ-ღონეს არ ზოგავენ, რათა არსებული ხარვეზები შეავსონ ენერგიული ვარჯიშით. გუნდები ვალდებულ და სპპაიგარო ნიჭიერ ნობაში, ეკონომი ბათუმის პიონერთა პარში არსებული ტბის ხშირი სტუმრები არიან.

• • •

სურათებზე: მარცხნივ — კონისტები მორიგ ვარჯიშე. მარჯვნივ — წვრილის მომენტი ვალდებულ ნიჭიერობაში.

ფოტო ვ. კეპანინისა.

სამშართველოს 5 საუკეთესო

★

1962 წლის შეჯამების მიხედვით

★

გაქვავებები 1962 წლის შეჯამების მიხედვით საქართველოს ხელოვნების ტყვიით მსროლელის სიხის ორმეულოვანი შეჯიბრებული საქართველოს სასროლო სპორტის ფედერაციის მიერ. სიაში ვარჯიშების შემდეგ ლენინგრადელი სპორტსმენი გვარები, საზოგადოება ძალების, რომელთაც ეკუთვნით ისინი და მათი სიუკეთესო მაჩვენებლები გასულ წელს. ეგი შრომითით გამოყოფილია შეჯიბრი, რომლებიც ითმაზეს ისტატის ნორმატივებს.

ვაკეთი

ათმეტრი შაშხანიდან 60 გასროლა (3×20) 300 მეტრზე: ვ. ვასილიევი (საბჭოთა არმია, თბილისი) — 535; ი. სტარიცეკი (საბჭოთა არმია, თბილისი) — 531; ვ. პანკოვი („დინამო“, თბილისი) — 529; ვ. კრასნოპოლცი (დოსააფი, ბათუმი) — 527; ზ. ქვაღლიშვილი (საბჭოთა არმია, თბილისი) — 527.

სამუშაო შეიჯიბრი 1961 წელს — — 531,8 ქულა ,1962 წელს—529,8 ქულა.

მცირეკალიბრიანი შაშხანიდან 60 გასროლა (3×20) 50 მეტრზე: ა. ბატრაევი („დინამო“, სოხუმი) — 571; ბ. ანანიკოვი („დინამო“, თბილისი) — 564; ა. შამეკო (საბჭოთა არმია, თბილისი) — 564; ლ. ოსტატოვი („დინამო“, სოხუმი) — 564; ვ. კრასნოპოლცი — 563.

სამუშაო შეიჯიბრი 1961 წელს — 564 ქულა, 1962 წელს — 565,2 ქულა.

მცირეკალიბრიანი შაშხანიდან 120 გასროლა (3×40) 50 მეტრზე: ა. ბატრაევი — 1135; ო. მეგრელიშვილი („დინამო“, თბილისი) — 1135; ზ. ქვაღლიშვილი — 1130; რ. ანანიკოვი — 1115; ვ. პანკოვი — 1105.

სამუშაო შეიჯიბრი 1961 წელს — 1129,6 ქულა, 1962 წელს — 1124 ქულა.

მცირეკალიბრიანი შაშხანიდან წოლილი 60 გასროლა 50 მეტრზე: ზ. ქვაღლიშვილი — 587 ქულა, რ. მეგრელიშვილი — 585, ვ. პანკოვი — 585; ა. შამეკო — 585; ა. სტოიკი — 584.

სამუშაო შეიჯიბრი 1961 წელს — 591,0 ქულა, 1962 წელს — 585,2 ქულა.

საბრძოლო ნებისმიერი შაშხანიდან „გაქცეულ ორეშზე“ 50 ერთერთი გასროლა 100 მეტრზე: ა. კიხელიანი (საბჭოთა არმია, თბილისი) — 216; ვ. მიქიაბანი (საბჭოთა არმია, თბილისი) — 216; თ. კოტეხა (საბჭოთა არმია, თბილისი) — 210; გ. ბეჭიაშვილი („დინამო“, თბილისი) — 207; ხ. ჯორბენაძე („დინამო“, თბილისი) — 205.

სამუშაო შეიჯიბრი 1961 წელს — 209 ქულა, 1962 წელს — 211,2 ქულა.

საბრძოლო ნებისმიერი შაშხანიდან „გაქცეული ორეშზე“ 25 ორმაგი გასროლა 100 მეტრზე: ა. კიხელიანი — 215; ხ. ჯორბენაძე — 205; გ. ბეჭიაშვილი—200; ბ. კოლდი — 198; ვ. მიქიაბანი — 195.

სამუშაო შეიჯიბრი 1961 წელს — 196,2 ქულა, 1962 წელს — 202,6 ქულა.

საბრძოლო ნებისმიერი შაშხანიდან „გაქცეული ორეშზე“ 50 ერთერთი და 25 ორმაგი გასროლა 100 მეტრზე: ა. კიხელიანი — 426; ხ. ჯორბენაძე — 410; ვ. მიქიაბანი — 407; ბ. კოლდი — 405; გ. ბეჭიაშვილი — 398.

სამუშაო შეიჯიბრი 1961 წელს — 398,2 ქულა, 1962 წელს — 409,6 ქულა.

საბრძოლო ნებისმიერი შაშხანიდან 60 გასროლა (3×20) 300 მეტრზე: ა. სტოიკი — 561; ა. შამეკო — 560; გ. ბეჭიაშვილი — 557; ვ. პანკოვი — 555; ვ. ვასილიევი — 549.

სამუშაო შეიჯიბრი 1961 წელს—560,2 ქულა, 1962 წელს — 556,4 ქულა.

მცირეკალიბრიანი პისტოლეტიდან 60 გასროლა მრგვალ სამიზნეებზე 50 მეტრზე: ვ. ხალუბაძე (საბჭოთა არმია, თბილისი) — 562; ა. შილაია — („დინამო“, თბილისი) — 556; შ. ახვლედიანი (საბჭოთა არმია, თბილისი) — 550; დ. პილიავა („დინამო“, თბილისი) — 545; ხ. სტარკოვი (საბჭოთა არმია, თბილისი) — 545.

სამუშაო შეიჯიბრი 1961 წელს — 546,2 ქულა, 1962 წელს — 551,4 ქულა.

მცირეკალიბრიანი პისტოლეტიდან სილუეტებზე 60 გასროლა 25 მეტრზე: ვ. ფოტიევი („დინამო“, თბილისი) — 587; ვ. ხალუბაძე — 585; ა. შილაია — 583; ვ. ქორშანიანი (საბჭოთა არმია, თბილისი) — 580; შ. ახვლედიანი — 579.

სამუშაო შეიჯიბრი 1961 წელს — 580 ქულა, 1962 წელს — 582,4 ქულა.

მსხვილკალიბრიანი რევოლვერიპისტოლეტიდან მრგვალ სამიზნეებსა და სილუეტებზე 60 გასროლა 25 მეტრზე: ვ. ხალუბაძე — 582; ხ. სტარკოვი — 581; შ. პაპავა — (საბჭოთა არმია, თბილისი) — 580; ო. მელია (დოსააფი, ბათუმი) — 579; ქ. ფოტიევი — 577.

სამუშაო შეიჯიბრი 1961 წელს—580,4 ქულა, 1962 წელს —579,8 ქულა.

ქალები

მცირეკალიბრიანი შაშხანიდან 60 გასროლა (3×20) 50 მეტრზე: ლ. გრუზდევა (საბჭოთა არმია, თბილისი)—567; ი. იოფინი (დოსააფი, ბათუმი) — 562; ა. ორეხოვსკაია (დოსააფი, თბილისი) — 546; ნ. ერმაშოვი — (საბჭოთა არმია, თბილისი) — 544; ა. ეროშკინა („დინამო“, თბილისი) — 542.

სამუშაო შეიჯიბრი 1961 წელს — 547,4 ქულა, 1962 წელს — 550,2 ქულა.

მცირეკალიბრიანი შაშხანიდან წოლილი 60 გასროლა 50 მეტრზე: ლ. გრუზდევა — 588; ა. ეროშკინა — 587; ნ. ბაკმეტიანი („დინამო“, თბილისი) — 576; ნ. ერმაშოვა — 572; ა. ორეხოვსკაია — 571.

სამუშაო შეიჯიბრი 1961 წელს — 580 ქულა, 1962 წელს — 580 ქულა.

მცირეკალიბრიანი პისტოლეტიდან № 4 სამიზნეზე 30 გასროლა 50 მეტრზე: ვ. ოფიციანი (დოსააფი, თბილისი) — 269; ვ. ტიმოფეევა (საბჭოთა არმია,თბილისი)— 260; ო. გელაშვილი (ბათუმი)—260; ა. ეროშკინა — 259; ქ. ფოტიევა („დინამო“, თბილისი) — 249.

სამუშაო შეიჯიბრი 1961 წელს — 259, 4 ქულა, 1962 წელს — 259,6 ქულა.

მცირეკალიბრიანი პისტოლეტიდან მრგვალ სამიზნეებსა და სილუეტებზე 60 გასროლა 25 მეტრზე: ვ. ოფიციანი—565; ვ. ტიმოფეევა — 564; ქ. ფოტიევა — 561; ო. გელაშვილი — 559; ა. ეროშკინაია — 557.

სამუშაო შეიჯიბრი 1961 წელს — 555,8 ქულა, 1962 წელს — 561,2 ქულა.

მცირეკალიბრიანი პისტოლეტიდან სილუეტებზე 60 გასროლა 25 მეტრზე: ვ. ტიმოფეევა — 566; ქ. ფოტიევა — 553; ო. გელაშვილი — 544; ნ. ბრაზაშოვა (დოსააფი, თბილისი) — 544; ვ. ოფიციანი — 537.

სამუშაო შეიჯიბრი 1961 წელს — 559 ქულა, 1962 წელს — 548 ქულა.

ოთ. გადაცემული საქართველოს ტყვიით მსროლელთა უკანასკნელი წლების მაჩვენებლების, დაფიქრებენ ერთგვარ წინსულობაში, ხალხთა I და II სპარტაკიადებზე ჩვენი ბა გუნდის ერთნაირი მაჩვენებლები (X ადგილი) მოიპოვა 1961 წელს საკავშირო პირველობაზე VIII ადგილზე გამოვიდა, ხოლო გასულ წელს წინა რეპრეზენტის შედეგებით შეჩერდნენ 8 უძლიერესი გუნდის მატჩზე კიევე ერთი ადგილით წყვრივ წინ. წინსვლაზე მეტყველებს სხვა მაჩვენებლებიც. 1961 წელს რესპუბლიკაში მოვლილი 4 ოსტატის გასულ წელს კი — 10 ოსტატი, ერთგვარად გაზარდა სპორტიული მაჩვენებლების. 1961 წელს პირად ჩათვლაში გაუმჯობესებულ იქნა სამი რეკორდი, მომავალი წელს — 5.

სპორტსმენთა მაჩვენებლების ზრდას ხელი შეუწყო სპორტის ამ სახეობაში მომეცილებული რიცხვის მატებამაც. ახლა რესპუბლიკაში ტყვიით სროლას მისდევს 70 ათასზე მეტი სპორტსმენი, მაგრამ ჯერ ცა ვაკმენთ გასული წლის შედეგებს და ვიფიქრებთ მათ გასულ წლის ხუთეულების მაჩვენებლებზეს, აშკარა ხდება ზოგიერთი არასასიამოვნო მოვლენა, კერძოდ, ვთქვათ 11 და ქალაქ 5 ვარჯიშიდან ვაქებას მიერ ხუთ შეშობევაში გაფარესდა ხუთეულების საშუალო მაჩვენებელი, ხოლო ქალაქ ბორის ამჟამად მოყვლის ადგილი ჩამონა მხოლოდ ერთ ვარჯიშში მცირეკალიბრიანი პისტოლეტიდან სილუეტებზე 60 გასროლაში. სწორედ ეს ვარჯიშია ერთადერთი, სადაც უძლიერეს ხუთეულთა სიაში მოხვდნენ მეორეხარისხოვანნი. აქ ამ სიაში ადგილი უკავიათ. ჩვენი გუნდის დადებითი და ნაკლოვანი მხარეები კარგადაა ცნობილი სასროლო სპორტის ფედერაციის, გუნდის ხელმძღვანელობასთან, დასახულია ღონისძიებანი იმ ხარვეზების დასაძლევად. ბარევნები კი საქმისაზე მეტია და სპორტსმენთა და მწვრთნელთა ერთობლივ, ენერგიულ მუშაობას მოითხოვს.

ა. ბაკრაძე,
რესპუბლიკის მთავარი მწვრთნელი ტყვიით სროლაში.

საჭარელის ჯაბაკი მოცურავენი ემზადებიან მომავალი შეჯიბრებისათვის.

ხუთათებზე: მარცხნივ — რესპუბლიკის ერთ-ერთი უძლიერესი. ბრაზისტი ჯაბაკი შოთის ვ. ბერიძე, **მარჯვნივ** — საქართველოს რეკორდმენი 50 მეტრზე ბატერფლაით ცურავს — ო. ჯორჯანიკი.

ფოტო ბ. კიკნაძისა.

მდგომარეობა ხუთი ტურის შემდეგ

მონაწილეები	№	1	2	3	4	5	6	7	8	9	10	11	12	13	14	15	16	17	18	19	20	ქულა	ადგილი
მ. შიშოვი	1	■	1	0	1	1															1/2		
თ. ლომაია	2	0	■	1/2	0															1/2	1		
ა. ბუსლაევი	3	1	1/2	■															0	1/2	1		
რ. ჯინჯოხაშვილი	4	0	1		■													0	0	1/2			
ა. გლაძიძე	5	0				■											1	0	0	1			
ი. ჩიკოვანი	6						■									1/2	1	0	1/2				
ი. ვეფხიანი	7							■								0	0	1/2	1/2	0			
ა. კირკლაძე (გაგრა)	8								■							0	0	0	1/2	0			
ჰ. არნდტიენი	9									■					1	1	1/2	1/2	1/2				
თ. კიკილაშვილი	10										■	1/2	1/2	0	1	1	1/2						
დ. ჯანიოვი	11											■	1/2	1/2	0	1/2					1/2		
ჯ. ბერაძე (წყალტუბო)	12										1/2	0	■	1/2							1/2		
გ. ალანგოზიშვილი	13									1	0	1	1/2	■									
ა. ბიჭოშვილიანი	14								1	1/2	0	1/2			■								
ე. მიქაელიანი	15							0	1	1/2	1/2					■							
თ. გიორგაძე (ქუთაისი)	16						0	1/2	1/2	1/2							■						
ნ. გაფრინდაშვილი	17					1	1	0	1/2	1								■					
გ. გურგენიძე	18				1	1	1	1											■				
მ. თხელიძე	19		1/2	1/2	1/2	0	1/2						1/2	1/2						■			
გ. ჯანდიერი (ბათუმი)	20	1/2	0	0																	■		

ქალაქის ჩემპიონატის ტურნირი

დამთავრდა თბილისის პირადგანწყობი პირველობის ბიჭობის სამბოძ. სასრესტრესო ბრძოლა ზედგ პირველ ადგილ გუნდურ ზოლებში მოიპოვეს ფიზიკოსებმა, მეორე ადგილზე არის „სპარტაკის“, ხოლო მესამეზე — სპეციალი თმის სამხედროები.

პირად ნათლებში სპორტო ოდილებმა გამოვიდნენ უმრავლეს წონაში — ა. ეკიმიანი (ლენინო), ო. ბერაშვილი („სპარტაკი“), ტ. ალექსანდრიანი („დინამო“). მძიტე წონაში — ი. იმერიშვილი (სკა), გ. ბეტრაშვილი, თ. წაბაძილი (ორივე „დინამო“). ქვემსუბუქ წონაში — ო. ქიკნაშვილი, ა. მარტყოფელიშვილი (ორივე „დინამო“), მ. სულაქ („სპარტაკი“). მსუბუქ წონაში — ზ. ჭეტრიანი („სპარტაკი“), გ. იმნიშვილი, ზ. ბერიაშვილი (ორივე „დინამო“). ქვეწონაშვილი წონაში — ფ. ჭიაქვაძე (სკა), ი. ეკიმიანი („დინამო“), ნ. ბეგაშვილი (სკა). საშუალო წონაში — ზ. ხინკრაძე („დინამო“), რ. ბიჭინაშვილი („სპარტაკი“), რ. ცოცქირაველი („ავლაბარი“). ქვეშძიმე წონაში — შ. გელაშვილი (უნივერსიტეტი), ა. ფიცხელაური („სპარტაკი“), გ. ხინკრაძელი („დინამო“), მძიმე წონაში — გ. ხელაშვილი („სპარტაკი“), ო. ბუნიათაშვილი („დინამო“), გ. ბაგრატიონ (სკა), ა. ტაბატაძე (სკა).

ეწყო ალინიშნოს, რომ ზოგიერთმა სპორტსმენებმა ფიზიკურ-ტექნიკური სრულებით არ აჩვენეს ყურადღებას სამზად. განსაკუთრებულად ცოდვე მეტიც „შორ რეზერვებსა“ და „ლიმონათებში“ ითამეს სამბოს სპეციალი და „სპორთ ანგარიშსწორის“ მაგ. ქარიანი ჭიდაობს სპეციალე მიაყოლეს.

მიმდინარე წელი გათქმარიულად იწყება სამხრეთი საკავშირო შეჯიბრებებით და საერთაშორისო შეჯიბრებებით. ამიტომ რესპუბლიკის სპორტელმა ორგანიზაციებმა მიიღეს სერიოზულობით და ფეხბურთი ნიკა ტოპ პირველ ხელი ჭიდაობის სპორტსმენებისა.

ო. ტლაშაძე,
შეიარაღებუ პოფიცრი მასალი,
ჰ. ნინოშვილი,
სპორტის ოსტატი.

გუნდი პირველების მონაწილეებმა ერთმანეთს დაჭერეს, დღეს, 2 მარტს შედგება VI ტური.

თ. გიორგაძე

* * *

ცნობა. გ. გურგენიძე თვალს დღევნებს ნ. გაფრინდაშვილის თამაშს.

ფოტო მ. ზარქუანიანის.

პირველი მოჭადრაკის სახელისათვის

საქართველოს 1983 წლის პირველობა ბაბანაში

ტურში უველაზე ადრე დამთავრდა ბუსლაევ-ჯინჯოხაშვილის, რომელშიც უკვე მე-2 სხლაზე დანებდა ჯინჯოხაშვილი. როგორც მოსდა ეს? ადვილის ჩემპიონმა სიტყვად გაითამაშა ძალლნიერი დაცვა და ბავრძნობილად ჩამორჩა ფიგურების განვითარებაში. ბუსლაევმა არ დააყოვნა და ცენტრში დარჩენილ მეფეზე მეკარებით კიდევ ერთ ფიგურა შეარყია თეორების პოზიცია. ჯინჯოხაშვილმა დაცვა ვერ ვეხერხა და ცენტრში დარჩენილ მეფეზე მეკარებით კიდევ ერთ ფიგურა შეარყია თეორების პოზიცია. ჯინჯოხაშვილმა დაცვა ორგანიზება და გარდაუვალი მატერიალური ზარალის გამო არჩია წინააღმდეგობის შეწყვეტა.

გურგენიძის თამაში ვეტოხინთან აღსავსე იყო აზრის სიღრმით, ისევ ის პარტიები გარეშეულად უეიქტანი ჩანს. ალთხინი ამბობდა: თამაშის გამარტივა ბას თუნდაც ალწევ უკეთები ენდშპილი რომ მოსულებ, პეშმარიტი ოსტატი ეთდებულად წავიდს ბასზე. ასეც მოიქცა გურგენიძე. გამარჯვებისთვის მან გამოიეენა შავი ურჭის სიმუტატი.

ი. ვეფხიანი–გ. გურგენიძე
ძველინდური დაცვა

1. ძ4 ძf6 2. c4 ძ:d5 3. ბc3 ძf5
4. ჰ3 e5 5. e4 ed 6. ძd5 ძe6 7. ბ:d4 ძd5 8. cd c5 9. ლf2 ჰbd7 10. ბe2 b5 11. ჰ:b4 ა:b4 12. ბg3 ლc6 13. ჰb ლg7 14. ჰb2 0–0 15. ჰb5 ლe6 16. ა:d7 ბ:d7 17. ა:g7 ბ:g7 18. c5! ლ:c5 19. ლc5 ბ:f6+ ბg2 20. ბf1 c4 21. bc ლ:c5 22. ბd2 ბe5 23. ბge2 ბ:c4 24. ჰb3 ბe5 25. ra:c1 f5 26. ef gf 27. ghd1 ჰb2 28. f4+ ბ:f4 29. ა:c8 ა:c8 30. ბd4 ა:c2+ 31. ბe2 ბ:c4 32. a5 ბe3 33. ა:h4 ბ:g2+ 34. ბ:f1 ბe3+ 35. ბ:g1 ა:g2+ 36. ბ:h1 ჰh2 37. ბ:g2 ჰ:d5 38. ბd4 ა:h3 39. ა:d5 ბ:e6. თეორები დანებდნენ.

მხილოდ ლაზიერების და ტანდების გაცვლის შემდეგ დაიწყეს თამაში მოგებაზე ლიმაიან და ჯინჯოხაშვილს. ლიმაია უფრო ენერგიულად მოქმედებდა. მან პაიკე კი შეწირა. შემდეგ გამოარკვა, რომ ეს პაიკი სახიფათოდ გამხელილი გახდა. ლიმაიამ სცადა მისი ბელიკორება, მაგრამ შეიდეს ვერ მიაღწია და ჯინჯოხაშვილმა შეძლო პაიკის ამოძარცვა. 41-ე სხლაზე ლიმაია დანებდა.

ამხანაგების ჩემპიონმა კირკლაძემ ორი მხედის ნაკლებად პოპულარული დებიუტი გაითამაშა გაფრინდაშვილთან. მსოფლიო ჩემპიონმა დებიუტში პაიკი შეწირა მეტოქეს და ორმხრივად დაბრუნი თამაში გააჩაღა. ცენტრში გამარჯვებას ბრძოლმა ისე გატაცა კირკლაძე, რომ მას დაავიწყდა ყველა ფიგურის მობილიზება და ორჭის გაყვება. გაფრინდაშვილმა ცენტრალური პაიკის დათმობით შეიძინა მიზანსაღწევლების შეფის ფრთა, ხოლო შემდეგ ფიგურების დარიგებით შეწირეთ გარეთ გამოეყვანა თავი შეფე. მოესაფრა მეფის დევნაში მსოფლიო ჩემპიონმა მოიგო პოზიცია. კირკლაძემ ვერ გადაწყვიტა მატჩის ბედი ლატენტიალ ბრძოლაში. ეს გავითვალისწინებთ. იმას, რომ ვეფხიანი ბრძოლა ძალიან ძლიერ წარმოთვლებს და რომ მასთან გასაკეთრებით ძნელია ბრძოლა საკუთარ მოედანზე, ნათელი გახდება, რომ ეს დამარცხება საბატიო ახალგაზრდელი კოლექტივისთვის.

მეორე მატჩი „ბერეკეტნელმა“ რიგაში ჩაატარა სიბჭობა კვირიის მრავალჯერ ნ ჩემპიონთან და ეერთ ბის თანის ყოფილ მწვრთნელთან რიგის სკა-თან. ეს ბოლოსდაბოლოს და ეიგო ეერთ-ეერთი ბრძოლა, რომელშიც ბატონს ეერ ეიპოვა ბრძოლის ხერხი. ოთხი ან შეიშნიერ ეერთხელ ტრტუნებს და გათხებიმაღლეული თამაშით დამსახურებულ გამარჯვებას მიაღწია. ამის შემდეგ თბილისის „ბერეკეტნელმა“ კიდევ ერთ წარმატებას მიაღწია ამჯერად ლენინგრადში, სადაც ჩემპიონატის ფინალურ ეტაპზე ეკონომისტებმა ეერ გადალახეს ლენინგრადის ტექნოლოგიური ინსტიტუტის ბრძოლის ბარიერი. ბრძოლა ძალიან ხანგრძლივი გამოდგა. ბრძოლა ხანგრძლივი გამოდგა. ბრძოლა ხანგრძლივი გამოდგა. ბრძოლა

„ინტერი“ ან „უფენტუსი“

ბრძოლა იტალიის საფეხბურთო ჩემპიონატში გადაწყვეტს უახლეს პირველ ადგილს დაკავებულ მილანის „ინტერსა“ და „იუვენტუსს“ შორის. ორივე გუნდს ექვსის ხელ მეტი ქულა არ აქვს დაგროვილი. ამ ორ გუნდს შორის ერთ-ერთი ვერ ეღირსება ოქროს მედლებს. ამასობაში მეორე ლიგისა — „უცნაურსტვის“ ლეგიონი წააგებ ადგილობრივ „სამშობლოსთან“ (1:2).

ახლა „ინტერს“ 35 ქულა აქვს და ერთი ქულით უსწრებს „იუვენტუსს“. შესაძლოა ადგილება „მილანი“ — 30 ქულა.

ᲨᲔᲓᲒᲐ გათამაშება ინგლისის თასზე „ბერწლისა“ და „ლუვერპულ“ შორის. მატჩი დამთავრდა „ლუვერპულის“ გამარჯვებით — 2:1. გადამწყვეტი ბურთი გატანილი იქნა დამატებით დროში.

• • •

ᲑᲐᲠᲔᲗᲝᲛᲘᲡ ᲩᲔᲛᲞᲘᲝᲜᲐᲢᲘ ფრანგეთში ამ სეზონში ასე ადვილად არ გადაწყდება. ამ ქვეყნის ფეხბურთელთა ასოციაციის ხელმძღვანელობა ვერ შეთანხმდა ეროვნული ნაკრების ახალ მწვრთნელზე. ამიტომ ნაკრების ხელმძღვანელობა ვერ შეთანხმდა ეროვნული ნაკრების ახალ მწვრთნელზე. ამიტომ ნაკრების ხელმძღვანელობა ვერ შეთანხმდა ეროვნული ნაკრების ახალ მწვრთნელზე.

• • •

ᲑᲐᲠᲔᲗᲝᲛᲘᲡ ᲩᲔᲛᲞᲘᲝᲜᲐᲢᲘ ფრანგეთში ამ სეზონში ასე ადვილად არ გადაწყდება. ამ ქვეყნის ფეხბურთელთა ასოციაციის