12
მარტი
საშუალოთი,
1963 წ.
№ 50 (2155)
ბაზრობების 80-ე წელი.
ფასი 3 კაპ.

„კავკასიონი ალპებს არაჟა“...

ნ. თენდინავა თბილისიდან

კ ვირას, 10 მარტს, თბილისში ჩამოვიდა ცნობილი შერპა მთასიყვარული, ჟურნალისტი (ტენზინგ ნორგეი. თბილისის ალეროდრომზე მას გულთბილი შეხვედრა მოეწყო დედაქალაქის აღნიშნულ ტურისა საზოგადოების მიერ.

დღის 5 საათზე თენზინგი მოწვეულ იქნა ტურისტთან კლუბების ერთიერთობის საქართველოს საზოგადოების შენობაში. აქ გამართული მთასიყვარულის კლუბ შეხვედრებ რესპუბლიკის აღპ-ნისტები, პრესისა და სხვადასხვა ორგანიზაციების წარმომადგენლები. შეხვედრას გულთბილ, მეგობრულ ვითარებაში ჩაიარა. სტუმარს ახვევნენ ქარიულ დროს მე ნ ტური ფილმები „შვედი მწევრაულის იერიში“ და „აკლე ერთხელ მა მარჩხე“, რომლებიც მაყურებელს მოეთხოვნენ ჩვენი მთასიყვარულის შესანიშნავ ასპექსა და ტრადიციებზე ვაშინის მთიანეთში. თენზინგი დიდის გულისყურით უყურებდა ამ ფილმებს. შემდეგ, როცა მას უწევნეს მესამე დოკუმენტური ფილმი — „სვანეთი“, ნ. თენზინგი გამოიცილდა. ის ცხოველი ინტერესით აღეკვნებდა თვალყურს საქართველოს ამ ერთიერთი წარმტაცი კუთხის, მაღალმთიანი სვანეთის, დიდებულ პეიზაჟებს, აქაური სოფლების სპეციფიკურ პანორამას, მთაბატონების განაბატებულ ყოფას, როცა კაცები მწყრივად გაწყვიანი სანი კოლექტიურ-მთიბავების მუშაობას წარმოადგენენს, თენზინგმა ხშირად შეაწყვეტინებინა: „ზუსტად ისევე, როგორც ჩვენთან.. ჩვენე ასე ვთიბავთ“.

თენზინგის გასსაყვარებული ინსტრუქტორი სვანეთში გამოწეული იყო იმით, რომ იგი, როგორც ცნობილია, იალპინიზმს ლაშქრობა გამოიწყინა ქართველ მთასიყვარულთან, შესტყვა ი. კახიანთან, პ. ბერგიანთან, ე. კახიანთან და სხვებთან ერთად, რომელსაც იგი დაემეგობრა.

შემდეგ დემოსტრირებულ იქნა ფილმი, რომელიც ჩამოტანა თენსინგმა. ეს ფილმი წარმოადგენს მსოფლიოს უმაღლესს მწვერვალს ჯომოლუნგმის დალაშქრას, რომელშიც თვითონ მონაწილეობდა.

დასასრულ, ჩვენმა კორესპონდენტმა რამდენიმე კითხვა მისცა თენსინგს.

კითხვა: როგორ მიმდინარეობდა თქვენი ახლანდელი ლაშქრობა იალპინიზმზე?

პასუხი: იალპინიზმზე მივალწიეთ მხოლოდ ე. წ. თერთმეტის თაშენ. ჭეკენება ერი არაა დადგენილი.

ალპათმრაში (12 სპორტსმენი).
ამერიკის შეერთებული შტატები.

ძრიები (10 სპორტსმენი). ამერიკის შეერთებული შტატები, დედა ბრიტანეთი, სსრ კავშირი.

ანდოე (6 სპორტსმენი). ბერძნეთი.

ვენლსაორდი (10 სპორტსმენი). ბერძნეთი, ავსტრალია, ახალი ზელანდია.

შვიცარია (12 სპორტსმენი). ჭეკენება ერი არაა დადგენილი.

შვიჯაგი (10 სპორტსმენი). ბერძნეთი და შვეიცი.

ბანდარჯიში (14 სპორტსმენი). სსრ კავშირი, უნგრეთი, ჩეხოსლოვაკია.

სპორტსმენი). ავსტრალია, ახალი ზელანდია, ამერიკის შეერთებული შტატები, ინდოეთი, პაკისტანი, ესპანეთი, ინგლისი, ირლანდია, ბრაზილია, ჩილე, ავსტრია, ბელგია, ნიდერლანდები, ფინეთი, ნორვეგია, შვედეთ

საქართველოს III სპარტაკიადის მზადების დღეებში უნდა მივაღწიოთ ფიზკულტურული კოლექტივების განმტკიცებას!

ფიზკულტურა და სპორტი
III სპარტაკიადა
1963

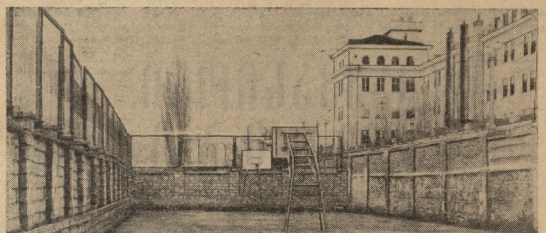

საპირო მეტი მონდომება

სპორტის განვითარების, ახალგაზრდა სპორტსმენთა ოსტატობის ამაღლების მნიშვნელოვან პირობას წარმოადგენს კეთილმოწყობილი სპორტული ბაზები.

ჩვენ გვინდა ვილაპარაკოთ თბილისის სამხატვრო აკადემიის ფიზკულტურისა და სპორტის კლუბის შესახებ. სამწუხაროა ის მწვრთნელები, მსაჯები, ფიზორგები და სხვ.

კომპანიის სპორტსმენები ხშირად იღებენ მონაწილეობას სარაინო და საძალაო ღონისძიებებში. გასულ წელს კომპანიის ყალთაბერელებმა სპარტსპარტაკიადის „გაზაფხული" პირველობაზე თავიანთ ჯგუფში I ადგილი დაიკავეს, ხოლო ფუნბერელებმა — მეორე.

ფაქტი, რომ აკადემიის ხელმძღვანელობა გულგრილად ეკიდება სპორტის განვითარების საქმეს. ცუდად მოწყობილი სპორტული დარბაზი, საჭირო ინვენტარის ნაკლებობა, რაღაც ენერგიის დაკარგვა, საბრძოლო სპორტული დონის ამაღლების. კეთილმოწყობილია კალათბურთის, ფრენბურთისა და ხელბურთის მოედნები.

თქმა არ უნდა, აკადემიის ფიზკულტურა-სპორტული ცხოვრებაში არის ნათელი მხარეებიც. აკადემიაში შეიქმნა ხელბურთის კოლექტივი, რომლის სათვალეზე დგას საქართველოში სპორტის ამ სახეობის ერთ-ერთი პოპულარიზატორი მიხა ლელეი. ახლახან ვაჟთა გუნდი ლენინგრადის ეტლებსა, სადაც დაამარცხა საკმაოდ ძლევი ადგილობრივი გუნდი „პოლიტტექნიკი".

აღსანიშნავია, ეს მამაცთა სპორტა სტუდენტთა საკავშირო სახეობაა. მასში მრავალი ახალგაზრდაა ვეგეტაციებული.

მაგრამ, ამასთან ერთად, არის სპორტის მთელი რიგი სახეობები, რომლებიც საერთოდ არაა კლუბებში აკადემიაში (ფარიკაობა, კლასიკური და თავისუფალი ჭიდაობა).

საჭიროა თბილისის სამხატვრო აკადემიის ხელმძღვანელობამ მეტი უურადღება მიაქციოს სპორტული ბაზების კეთილმოწყობას, რათა აკადემიის სპორტსმენები ჩაებნენ რესპუბლიკის მონაწილე სპორტსმენთა რიგებში.

ზ. ნოდია

წერილების კვალდაკვალ

ჩვენი გაზეთის 12 თებერვლის ნომერში დაბეჭდილი იყო მაბლიგელი წერილი „შეჯიბრება მაღალი შედეგებით", რომელიც ეხებოდა სათხილამურო სპორტში საქართველოს 28-ე რეპუბლიკური ზეშვებულ შეცდომებს, ცერძოდ, მოთხილამურეთა გუნდის წარმომადგენლის ვ. გენდელმანის საქმისადმი გულგრილ და უპასუხისმგებლო მოსაკედებულებას.

როგორც ბორჯომის სპორტგეოსაწარმოო ზონის სპორტკავშირის საორგანიზაციო კომიტეტიდან გვატყობინებენ, წერილში აღნიშნული ფაქტები დადასტურდა. კომიტეტის სხდომამ ვ. გენდელმანს გამოუცხადა სასტიკი საყვედური.

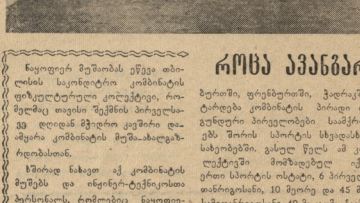

შეუფერებელი გაზეები

რესპოვის მეტალურგთა კლუბის სასახლე მუშა-მოსამსახურეთა ცენტრი დასვენების კერაა. ახლა, როცა ყველა კოლექტივი და სპორტსენი საპარიზეთისა და საბჭოთა კავშირის ხალხთა სპორტკილაბისათვის ემზადება, რუსთაველ სპორტსმენთა საჭირნახიც დიდია. მაგრამ, საწყენოდ, მათ მხარს ოღნავადაც არ უჭერენ, ხოლო მათ მოთხოვნებს სრულებით ვერ აკმაყოფილებს მათთვის გამოყოფილი საგარეჯოს ბაზები. პატარა, შეხუთული ოთახები, სადაც სამეცადინოდ თვეს იყრის 16-18 სპორტსენი, ყოველდ შეძლებელია არა თუ ჭტეორი გარეშე, არამედ... გაძლებაც კი. დარბაზის ცალებიდან მოყოლებ წყალი, არ არის ფანჯრები სინათლისათვის, არ ხელმა ჰაერის რეგულირული ცელა. იატაკის მთელ ფართობის ორი ფენისაგან ტურის, რომელზეც ისე ახლის არიან ერთმანეთთან, რომ მოვარჯიშეებს დიდი სიფრთხილე მართებთ, რათა ტრამპლინი არ დაზიანონ. ამავე დარბაზში გასახდელიც. ყველაფერი ამას ისიც ემატება, რომ სპორტსმენებს წვრთნის შემდეგ არა თუ შხაპის მიღება, პირის დაბანაც კი ურჩევლებათ სათვისოების უკონლობის გამო.

მოყრილ სპორტსმენებს დარბაზთან დაკავშირებით ამდენი სასაუვედური არა აქვთ, მაგრამ არსებობას სხვა ხელისშემშლელი ფაქტორები. პირველ ყოვლისა, ეწყება იფეთქები წყლის უქონლობაზე, სამხაზეების უმეცრებაზე, გასახდელის მოწყობილობასა და დარბაზის გაწმენდაზე.

თ. გოგბერიძე

• • •

სურათზე: ასე გამოიყურება ძალისხმის დარბაზი.

ქალთა ჭადრაკი

გაიმართა ქალაქებრივი სააკეშრო შეჯიბრების მორიგი კილეტდარეული შეჯიბრება.

ბარათში თამაშობდნენ ადგილობრივი „ქალები" და რიგის ქალები.

ანგარიშით 57:46 გაიმარჯვეს ესტონელმა ქალაბატონებმა.

ბაშვანის „ალაბორატორიაში" თოვის მოედანზე მიიღო რიგის ვეფხვი გამარჯვეს „ქალაქრიგისის" სპორტსმენებმა — 66:62.

ლენინგრადი. გაიმართება ლიტერატ. კრების „სტროტელის" ფიზორგების ლენინგრადის „სპარტაკი" 59:49.

გათამაშების ცხრილი

	ო.	მ.	ჭ.
„სტროიტელი" კრება	11	10	1
სკა კრება	10	8	2
„დინამო" თბილისი	8	5	3
ცსკა მოსკოვი	8	5	3
ვეფხი რიგა	9	5	4
„უფაკულტეტი" სვ.	7	4	3
„პეტროვეტანეკი" ლენ.	8	4	4
„პეტროვეტანეკი" თბ.	10	4	6
სკა რიგა	10	4	6
„ფილეგრინინი" კნ.	11	4	7
„ალეკი" ტარტუ	11	4	7
„სპარტაკი" ლენ.	12	4	8
„ფილეგრინინი" სვ.	9	2	7

ჭიდაობა — ნასვრეულნელში

8 მარტს ბუქარესტში გაიმართა კალათბურთში ევროპის ჩემპიონთა თასის გათამაშების მეორე მეინდენელური მატჩი რიგის ტტტასა და ბუქარესტის „რადიო" შორის.

როგორც ცნობილია, ამ გუნდების პირველი შეხვედრა, რომელიც გაიმართა რიგაში, მოიგეს ლატვიელმა კალათბურთელებმა — 57:27.

ბუქარესტსა და უნიპრესკოში სხვებია სპორტმენებს ს შხარეს ეყო. მათ გაიმარჯვეს ანგარიშით 56:62 და მოიპოვეს თასის გათამაშების ნახევარფინალში მონაწილეობის უფლება.

ცხადია სკოლაში ყოველდღე, დილის გამაშრევებელი ვარჯიში ტარდება. ამ სურათზე სწორედ დილის გამაშრევებელ ვარჯიშის ჩაგარების პროცესია აღბეჭდილი. ვარჯიშს ატარებს საქართველოს სხვ დამსახურებული მასწავლებელი ვ. ჭაჭანიძე.

პირველი მოჭადრაკის სახელისათვის

საქართველოს 1963 წლის პირველობა ვაჟკაცები

XI ტურში ერთმანეთს შეხვდნენ ტურნირის ლიდერები გურგენიძე და კალატოზიშვილი. ეჭვი არ იყო, რომ მათი პარტია სასტვენოდ იქნებოდა, ვინაიდან ორივე მოჭადრაკეს არ უყვარს კომპრომისები. მართლაც, პარტია იდეენად შეხაზისაები გამოდგა, რომ იგი უოველ დიდ ტურნირს დაამშვენებდა.

პარტიას „ევროპეუსი“ გურგენიძემ ორიგინალურად გაუთამაშა. მე4-11 სცალზე პაუის შეწირვით მან დაიჭირა პოზიცია. კალატოზიშვილმა მიიღო გამოწვევა. ოპტიმიზმ განაკრძო ჩანგირი და ბაზისის შეწირვით ხელი იგდო ინიციატივა. მალე მან პაუთა ცენტრი შეკრა. ლიხერების გაცვლის შემდეგ კალატოზიშვილმა ათმოძრავა მარჯვენა ფრთის პაუები, იგი თამამად თამაშობდა მოეგებაზე, რომლისაც არც კი შეიქცია. მაგრამ გურგენიძემ განხეხტა მფლობელობა. მას ზედმეტი კუ დარჩა, მაგრამ პოზიციაც საკმაო აღმოჩნდა.

ი. ბაგრატიონი.

ბ. კალატოზიშვილი-ბ. გურგენიძე

ქვილეთნული ფაშატა

1. d4 ♘f6 2. c4 g6 3. ♘c3 ♗g7 4. e4 d6 5. f3 0—0 6. ♗e3 e5 7. ♕e2 ♘c6 8. ♘c3 ♗e6 9. ♕e2 c6 10. d5 ♗h4 11. ♖h3 a5 12. ♘e3 ♘a6 13. ♗g3 ♗e5 14. ♕c2 ♕d7 15. a4 ♘c6 16. 0—0 ♖d1 17. ♖d2 ♖fc8 18. ♖d1 ♖fd7 19. ♗b5 f5 20. h4 ♗g6 21. ♖h3 ♗f6 22. f4 ef 23. ♗f4 ♗e4 24. ♗g6 ♖b6+ 25. ♖h2 ba 26. ♗ac1 ♗g3 27. ♗g3 f4 28. ♗h4 ♗e5 29. ♗e1 ♗a6 30. ♘e2 f3+ 31. ♖h1 f2 32. ♘f1 ♗e3 33. ♕c4 ♘f4 34. ♗b2 ♘f2 თეორები დანებდნენ.

ღრმა ზზრაით გამჭვალული კიცილ-ლომთის პარტია. 49-ე სცალზე ლომთიმ გათხრა. ჩინებულად თამაშა ენნშპილი თეორიულ ვარიანტში. ძნელია ან დღეისთვისთ ამ სტატუნის. გასაოცარი ან დღეს ბევრი რამ იყო, მაგრამ უეცარზე მეტად თვალს ხვდებოდა მოთამაშეთა სამხრთული სულის ამხილებული ღელრისლებაცია. არსაბრის არ გვინდაც ჩვენი საუკეთესო გენერალ ბეს დამბეჭდილ, ახეთ უხერხემლოდ და მოდუნებულად...

ორშიდი წუთის მანძილზე „დინამოს“ ხეთეული მხილდა იყვნენ ადგილს მოეცილნენ და ასიოდად ადევნებდნენ თვალს მოკეთეთა მხედველობას, რომელიც მხოლოდ არასაბრძოლოდ ვითარებოდა. სხვაგვარად არ შეიძლება ვიფიქრით ის ფაქტი, რომ ჩვენმა დაკვირვებულმა გაიწუო „სიმენტალის“ 26-ე მოძრაობა ტ. ჭიტრიანთან. რადგან სიტუაციმ მოიკაზა, რომელიც შეიძლება ეწოდა ვაკვირვებულ შენიშვნა ეწოდა ვაკვირვებულ სიტყვით.

„დინამოს“ ოფიციანის პეიდ მკეიედ ორგანიზებული და სანიშნედ ტაქტიკით მოთკის ბიჭები დაცვა, რაც გუნდის წარმატებით დაცვა და შეიძლება რამე ხელოვნურად გამარკვევაზე ფიქრი, თუ აქცენტს მხოლოდ თავდასხმის უეცრებ. მოწინააღმდეგეზე მეტი ბერით ჩაგდება — ეს ჯერ კიდევ არ არის კალათბურთი. თავდასხმის ყოველი მოქმედება პირობითად კავშირში უნდა იყოს დაცვასთან.

„დინამოში“ დაცვა უველაზე ხელსა ადგილია. მისმეიდის გარდა ვერც ერთი მოთამაშე ვერ ფლობს დაცვის ელემენტარულ ნორჩებს, სწორედ ამის გამო იყო, რომ ჩვენი ფარის კვეშ დაუბრკოლებლად გადიოდნენ ბ. ჯიტრიანი და ბ. ვიანერი, ფ. პიერი და ფ. სარდანია. სწორედ ამიტომ დაკარგეს ჩვენმა კალათბურთელებმა ორთავე ფარზე ბრძოლის უფლებები.

ფარი — „სიმენტალის“, სრიალები — „სიმენტალის“, ხარი თან ინიციატივა — „სიმენტალის“, დასკვნაც ლოგიკურად იყო — შეხვედრა უნდა მოეგო „სიმენტალს“.

მაგრის დამთავრების შემდეგ გადახედეთ ოქს, რომელშეც შედეგ სანრგებრო სტატისტიკური ცნობები მოგვცა. სანრობით სრილების შესრულების პროცენტი 80-ზე დაბალი იყო („დინამოში“ — 30 სრილზე, 13—ზედებული ხერთო „სიმენტალში“—14 სრილე, 12—ქულა), რაც მიუღებელი ახეთი მაგნიშვნელობის, სადაც უველაზეები 5-ბა ქულამ გადაწყვიტა. კიდევ უფრო აკვიატებულია შეორდხ სრილების ხაზუსტე და, რაც უველზე მეტად ხვდებოდა თვალს, არასწორი გადაცემები.

შეაჯამეთ უველაფერი შემოქმედი, გთოველწინეთ ანგარიშში სხვათა — 65:70 (37:38) და ნახავთ, რომ თავისი თამაშის უველაზე უფრო ცუდ ვარიანტშიც კი შეიძლო „დინამოს“ გამარჯვების მოპოვება, მოსალუაღ რომ არ გამეცდარიყო გუნდი.

ტრადიციად ეურანთალების თვალთ, რომ „სიმენტალი“ სუსტად თამაშობს სხვის მოედანზე. ამაში მათ ეურ დავეთანხმებით. გუნდს შეკრებელის ჩვენი რუბანის (სხვათა შორის იგი წარსულში ძალიან წყალმრეთელი იყო, 1948 წლის ლონდონის ოლიმპიური თამაშების ოქრის მედლის მფლობელი) ალიაქეთი „სიმენტალი“ თბილისში ჩაკარა თავისი საუკეთესო შემადგენლობა. ეს უფრო ჰგავს სანრობით. მაგრამ ჩვენ ისიც გვწამს, რომ „დინამო“ ჯაილეშით ძლიერად თამაშობს 14 მარტს მოსკვაში. ჯაჭილასი განსხვავება მოსკოვსკის არაფერს ნიშნავს. თბილისის „დინამო“ უფრო ძნელი მდგომარეობაშია და გამოსულ წარმადებით.

ნ. გუგუშვილი

ცნობა: მოცარი „სიმენტალი“ უველაზე ავრცელეთ თავმჯობინეთ 3, ვიტარი (რომელსაც თავის გუნდს 26 ქულა პოეტანა) გადის თბილისელთ ფარკვეშ.

ფოტო ვ. ზარგანიანისა.

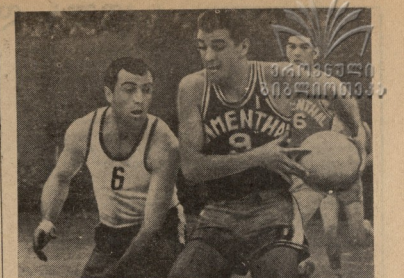

ფინალისტები დასკვნით ტურამდე გამოვლინდნენ

ამბობენ კალათბურთი კლეპტური თამაშია. თუ ეს ახეა, მაშინ მოედანზე მეოდე ხუთიეე სპორტსმენის სულისკვეთება ერთ აზრს, ერთ პრინციპს უნდა ემორჩილებოდეს. ჯალაკეი, მაგალითად, ან კრივში, სპორტსმენის მოიულიდნენ წარმატებლობას ზოგიერთ დაბალ სპორტულ ფორმით, ან ავადმყოფობით ხსნიან. კალათბურთში შეიძლებოდა, რომ გუნდის უველა წევრი ერთნაირად სუსტ ფორმაში იყოს, ან ვსეთი ცუდად გამძლებიეს თავს.

თბილისის „დინამოს“ კარგა ხანია არ უთამაშია თავისი მოედანზე. ამიტომ მოთამაშეთა სპორტული ფორმის შესახებ არას ვეუბნებით პრესის საშუალებით, შეხვედრათა შედეგებით და სპეციალისტთა შეხედულებით. დენინგრადის „ბურევესტნიკის“ მოულოდნელ წაგებას თუ არ მივიდეთ მხედველობაში, ხენდმა შესხეტებელ შემადგენლობაიც ეი (საკვირველი გამაბრეგებაში არ გამოვიხ ნაკრების წევრები ა. ლელავი და ვ. ეფრემოვი) კარგად ჩაკარა მატჩები და ღირსეული გამარკვევები მოიპოვა.

ის, რაც ბასუელ კვირას ვნახეთ თბილისის სპორტის სახასიათით, ვერ იტანს ვერავითარ კრიტიკას ჩვენი საუკეთესო გუნდის მიმართ. აქ საქმე იმაში კი არ არის, რომ ვერ ითანას ჩემპიონთა თასის მფლობელმა ჭაკეთ მატჩი მოეგანა „სიენტალთან“. დამარცხებისაგან, მოულოდნელი ჩაკარებისაგან ძალიან ცოტა ვინ არის არც ერთი სპორტული კოლექტივი. მითუმეტეს, ბიელი ხანგრძლივ ხელ უფრო მცირედება ბანქიტალი ლლერძა და ხუმრე გუნდებს შორის (ვთქვით თუნდაც ცსკა-ს ხმენებნენდელი ფარცხება პილონეთან). აქ მთავარი ჩვენებული მატჩის ხარისხი, მისი ირსი და პროფილი.

არანდრის არ ეუოფილა მაუურებელი ახეთი ერთსულოვანი თავის შეფასებაში — „დინამომ“ გასულ კვირას გვიჩვენა უველაზე სუსტი მატჩი თავისი არსებობის ისტორიაში. მაგრამ ეს ფაქტი ჯერ კიდევ არ ნიშნავს, რომ ჩვენ უველაზე მეტად თვალს ხვდებოდა მოთამაშეთა საბრძოლო სულის აბსოლუტური დეფორმაციაცია. არსაბრის არ გვინდაც ჩვენი საუკეთესო გუნდი ახე დაბნეულად, ახეთ უხერხემლოდ და მოდუნებულად...

ორშიდი წუთის მანძილზე „დინამოს“ ხეთეული მხილდა იყვნენ ადგილს მოეცილნენ და ასიოდად ადევნებდნენ თვალს მოკეთეთა მხედველობას, რომელიც მხოლოდ არასაბრძოლოდ ვითარებოდა. სხვაგვარად არ შეიძლება ვიფიქრით ის ფაქტი, რომ ჩვენმა დაკვირვებულმა გაიწუო „სიმენტალის“ 26-ე მოძრაობა ტ. ჭიტრიანთან. რადგან სიტუაციმ მოიკაზა, რომელიც შეიძლება ეწოდა ვაკვირვებულ შენიშვნა ეწოდა ვაკვირვებულ სიტყვით. მოწინააღმდეგეზე მეტი ბერით ჩაგდება — ეს ჯერ კიდევ არ არის კალათბურთი. თავდასხმის ყოველი მოქმედება პირობითად კავშირში უნდა იყოს დაცვასთან.

„დინამოში“ დაცვა უველაზე სუსტი ადგილია. მისმეიდის გარდ ვერც ერთი მოთამაშე ვერ ფლობს დაცვის ელემენტარულ ნორჩებს, სწორედ ამის გამო იყო, რომ ჩვენი ფარის კვეშ დაუბრკოლებლად გადიოდნენ ბ. ჯიტრიანი და ბ. ვიანერი, ფ. პიერი და ფ. სარდანია. სწორედ ამიტომ დაკარგეს ჩვენმა კალათბურთელებმა ორთავე ფარზე ბრძოლის უფლებები.

ფარი — „სიმენტალის“, სრიალები — „სიმენტალის“, ხარი თან ინიციატივა — „სიმენტალის“, დასკვნაც ლოგიკურად იყო — შეხვედრა უნდა მოეგო „სიმენტალს“.

ბუნებრივია, რომ ბასუელ ბიჭებს ამ მატჩზე ბრძოლა ფინალში 2 ქულით გასულისათვის გაემარათ.

თბილისის „ბურევესტნიკმა“ ბაქოს „დინამოსთან“ დამარცხებით (11:13) სწორედ ეს ორი „ოქროს“ ქულა დაკარგა. თბილისელთა რიგებში ამ დღეს მთლიანად დარღვეული იყო ურთიერთგაგება, განსაკუთრებით ცოდვილ ამაში ანთაძე, თუმცა კარ პარტნორება გვიმოირჩეოდნენ შემსრულებელი მოქმედებით. მათ შორის, მხოლოდ ცალკეულ იყო ასე თუ ისე შეგრძნებული, ხოლო დანარჩენები სრულიად ვერ ახერხებდნენ გადამწყვეტი დარტყმების შესრულებას. თბილისელთა მეკალის ახალშე ლიდერ გამწვრთენილი თამაში რომ არა, „ბურევესტნიკი“ ბეროვების ძალზე ლიდ სხვაობით წაგებდა.

ჯ. ანთაძე

• • •

ბაკინი. (ჩვენი სპეც. კორეს.). ტალინის ზონაში ქალთა გუნდების 1 ტურის ტექნიკური შედეგები ასეთია: მოსკოვის „ლოკომოტივი“ გამანდეკეთა ანგარიშით დამარცხა ლენინგრის „ზენიტი“ — 26:1, ხოლო ტალინის „ალეთის“ — ვილნიუსის „ალეთისას“ — 18:4. ვადაა გუნდების ბრძოლა კი ასე წარიმართა: კიევის „ბურევესტნიკი“ მაი მოსკოვ ლენინგრადის „ტრუდს“ — 19:3, ტრუსპორტელებმა კი ტალინის „ალეთს“ — 27:6.

ო. ჩაბარაშვილი, რესპუბლიკური კალეგორიის მსაჯი.

1963 წლის საბოთა კავშირის ჩემპიონატი ხელაურში

ჩვენი ქვეყნის ხეთ ქალაქში — კიეხსში, რიგაში, ტალინში, დუშანბესა და თბილისში ორთავე 1963 წლის პირველობის ფინალური შეკრიბების ხელბარში. თბილისის ზონის შეკრიბებაში მონაწილეობა უნდა მიეღო 4 ქალთა და 4 კაცთა გუნდს, მაგრამ თბილ ქალ, რომ ამ ხანადის კოლექტივები არ ჩამოვიდნენ, ვაჟთა ზონის ერთმანეთს ფინალში გასულისათვის ეცილებოდნენ 1962 წლის ჩემპიონი თბილისის „ბურევესტნიკი“, ბაქოს „დინამო“ და ერევნის „სპარტაკი“. ფინალში გასულისათვის ქალთა გუნდებს შორისაც 3 კოლექტივი იბრძოდა. ჩვენ ამ ქალაქში ბრძოლის ვეფაგოგიური ინსტრუქციის გუნდი, ბაქოს „ლოკომოტივი“ და თბილისის „განთიადი“.

• • •

ქალთა გუნდების ტურნირის პირველ დღეს თბილისის „განთიადი“ შეხვდა ბაქოს „ლოკომოტივის“ გამოცდილ კოლექტივს. თავდაცვე ეშვი არავის ეპარებოდა, რომ ძლიერ შეტრენეების პრობლემა ძნელი ეხსნებოდა, მაგრამ მასპინძელები იძდენად უხსენრნენ ოლიმპიურ, რომ ბაქოს ტაბლოზე მოხვედრილი ბაქოელთა გამარკვევა ანგარიშით 14:2 (1:6) ზედმეტ კოკერტარებს ადარ საჭიროებს. თითქმის იგივე გამეეორება მეორე დღესაც: ამჯერად მასპინძლება ჩერაკლელ ქალებზე „ბურევესტნიკს“ — 11:3 (3:6). უკვე მეორე წელია, რაც ტრადიციად დამკვიდრდა ხელბარიეთი (7:7) სავეშრო ჩემპიონატების ჩატარება და მეორე წელია თბილისელი ქალები ფინალის მიღმა რჩებიან. პრინციპად ეს მოეეიდეთ თბილისის პეშპიონის სახელების ვეფაგოგიური ინსტრუქციის ხელბარიეთებს, ახლა კი განთიადელებს. ეს ვარემოება იმით აიხსნებოდა, რომ ჩვენ ქალთა ხელბარიეთის ბრძოლის ვეფაგოგიური ინსტრუქციის ხელბარიეთებს და პრობლემის სამჭიდრო ბერი რამ რიგზე არ არის. ზედმეტი იმაზე ლაპარაკი, რომ შეკრნილი მდგომარეობის გამოსწორებისა.

ვიდრე საკრობა ქმედითი ზომების მოეეის,

ახლა ფინალისტების შესახებ, რომლებსაც ჭერ კიდევ ვთამაშების III ტურის წინ მთავრეულ საკვირო ჩემპიონატის ფინალში ბრძოლა უხდეეა. ეს ეხება ბაქოს „ლოკომოტივისა“ და ჩვენსას ხელთგადგილი ინსტრუქტორ ტრიები. III ტურში მათ შორის მაღრს უნდა გაეკეთა, თუ ვინ ზეკეთდება ფინალში 2 ქულით და ვინ 1 ქულით. ამ ფასკენით ტურში გადმოცვა ჩვენსას ვეფაგოგიური ინსტრუქტის კოლექტივმა — 8:5 და ორი „ოქროს“ ქულით შეეიდა ფინალში.

• • •

ეკეთა ტურნირზე ერევნის სპორტსმენების თბილისელ გამთანდელთა ხვედრი ხვლით წწლად. პირველ ბესლოვეთან, რომელიც 43-ე სცალზე მოიგო.

პირველი გამარკვევა იხეთა ჭაკტურიან ჩიქოვანთან პარტიაში. ბლაგიც დამარცხდა ვეტოხინან. სამი პარტია არ დამთავრებულა.

გუშინ, XII ტურში გურგენიძემ მოიგო იხეოსჩიკიეგან, კალატოზიშვილმა — თხელიეგან, ჩინოვნიკმა — არსჩენის, ბლაგიძემ — ვარაკელის, ჩიქოვანმა — ვეტოხინის, ეიიმით დამთავრდა ლომთისა ჯანოეგის შეხვედრა. დანარჩენი პარტეები გადვიდო.

— 12 ტურის შემდეგ ბ. გურგენიძეს აქეს 10 ქულა, ბ. კალატოზიშვილს — 9 ქულა.

თ. ჯიმრაბაძე

სკოლა და მისი მომავალი

„მეცნიერებაო,“ დაეწერათ დროსა! — ამ ლოზუნგს ჩვენს ქვეყანაში თავი არასა ოლამპიური თამაშების დამთავრების შემდეგ. ცხოვრებამ ცხადყო, რომ ცენტრის მწერთნელთა ძველი მეთოდები აღარ იყო საკმარისი საბჭოთა სპორტმენჯნის სიმაღლეზე. ორმა სპორტსმენმა ამისშვილა ამ წერილში.

ბრიტელი რიგში სკოლის წინაშე ცენტრის წესეულ ამოცანა — ვად ნაშრომი ამოცანა. ჭეფიციის დაკმაკმაქებება მალე დამთავრდა, რამდენადაც საკმაოდ ბევი ილმონილი ცენტრის წესრულის მსტრ-

ველი. სკოლაში მოჭ ცდილებით მიზნით მიზნით მათ წვრთნელეს წონა-დიდება: ბავშვებისათვის გამოყენილიყო სასეციენო ბაზები, შერჩეულიყო ხელსაწყოები დრო, ყველა დიდ ნაგებობასთან შექმნილიყო ბავშვთა ცენტრის სკოლები.

თბილისში ჯერ შეიქმნა და მეორეს ბაქოში. ამ ორ ცენტრში ბავშვებს ეძლევა ყველა საჭირო ინფორმაცია სპორტის ამა თუ იმ სახეობის შესახებ, ეძლევა ინდივიდუალური ვარჯიშის ჩვენებით ცენტრის ექიმის მიერ. ამ ორ ცენტრში ბავშვები ვარჯიშობენ ფეხბურთში, ჭადრაკში, ტენისში, ფარიკაობაში, ჭიდაობაში, ატლეტიკაში, ცურვაში, ველოსიპედით სპორტში, ავტომობილით სპორტში, ფრენის ხელოვნებაში, ნავსადგურში, ცხენოსნობა