სოფში წვრთნას გაეხს საბჭოთა კავშირის ნაკრები გუნდი ველოსპორტში. იგი გუდლოდვინდ ემზადება მშვიდობის ველოსრბოლოსთვის, რომელიც დაიწყება 9 მაისს.

სურათზე: სპორტსმენები ქალაქის ქუჩებში.

ს.ტულის ფოტოქრონიკა.

„მთვარე-4“ მიწრინავს მთვარისაკენ

კოსმოსური სიერცის და მზის სისტემის პლანეტების კვლევის პროგრამის შესაბამისად 1963 წლის 2 აპრილს საბჭოთა კავშირში გაშვებული კოსმოსური რაკეტა მოკარბაკენ.

რაკეტის უკანასკნელი საფეხური წინასწარ იყო გაუვანილი დედამიწის ხელოვნური თანამგზავრის შუალედურ რიხებამდე, ხოლო შემდეგ სტარტი ითლ და გავიდა მოძრაობის გათვლილწინებულ ტრაექტორიაზე.

კოსმოსური რაკეტაში დადგმული 1422 კილოგრამი წონის ავტომატური სადგური „მთვარე—4“, ავტომატური სადგური „მთვარე—4“ მთვარის რაიონს მიაღწევს სამშაბათი დღე-ღამის შემდეგ.

ავტომატურ სადგურში დადგმული მთელი აპარატური ნორმალურად მუშაობს.

სადგურის ფრენისადმი დაკვირვებას, მისი ტრაექტორიის პარამეტრების გაზომვერას, საინჟინერო ინფორმაციის მიღების დედამიწაზე ბრძოლილების სპეციალური საზომი კომპლექსი საბჭოთა კავშირის ტერიტორიაზე.

ამჟამად დამუშავებული შეღეგების თანახმად, ავტომატური სადგურის მოძრაობა წარიმეება ტრაექტორიით, რომელიც უახლოესად გრძედება მთვარესთან.

1963 წლის 2 აპრილს 18 საათზე მოსკოვის დროით სადგური დედამიწიდან 50.486 კილომეტრ მანძილზე იყო დედამიწის ზედაპირის იმ პუნქტის თავზე, რომლის კოორდინატებია აღმოსავლეთ გრძედი 122 გრადუსი და 37 წუთები და ჩრდილოეთ განედი 38 გრადუსი და 56 წუთები.

შემდეგი ცნობა ავტომატური სადგურის „მთვარე—4“-ის ფრენის შესახებ გაგზავნილებულ იქნება.

გაზეთებაგებით ყველა ქვეყნის მშრომელთა

ლიტერატურული საქართველო

საქართველოს სსრ საორგანო საზოგადოებათა და ორგანიზაციების კავშირებისა და პროფკავშირთა საქართველოს რესპუბლიკური საბჭოს ორგანო

ЛЕЛО

Орган Союза спортивных обществ и организаций Грузинской ССР и Грузинского республиканского совета профсоюзов

4

აპრილი

ხუთშაბათი,

№ 67 (2172)

1963 წ.

გამოდის 30-ე წელი.

ფასი 3 კაპ.

ვიბრძოლოთ საპრიზო ადგილისათვის

ლენინგრადში დამთავრდა ზამთრის საკავშირო პირველობა ფრენბურთში ჯაჭოა გუნდებს შორის. ფინალში თამაშობდა ჩვენი ქუჭანის 12 უძლიერესი გუნდი. ახლა, როცა ამ გუნდებიდან თვითეულმა თავისი ყველა 11 მატჩი ჩაატარა, ადვილია ასე განსწორდეს: I „ბუ-

რევესტნიკი“ (მოსკოვი) — 10 ქულა, II „ლოკომოტივი“ (მოსკოვი) — 9, III „ლოკომოტივი“ (ერევანი) — 8, IV „რადიოტექნიკი“ (რიგა) — 8, V ცსკა — 6, VI „აკადემიკი“ (ტალინი) — 5, VII „ბურევესტნიკი“ (თბილისი) — 5, VIII სკა (როსტოვი) — 4, IX სკა (ოდესა) — 3, X „ბურევესტნიკი“ (ხარკოვი)—3, XI „სპარტაკი“ (ლენინგრადი)—3, XII „დინამო“ (მოსკოვი) — 2.

თუ გამხსენებთ განაწილებული ადგილების მიხედვით, საქართველოს ფრენბურთელებს სსრ კავშირის ხალხთა III სპარტაკიადაზე საპრიზო ხეთეულში მიხვედრის შანსები აქვთ. თბილელებმე წინ მოსკოვის 3 გუნდია („ბურევესტნიკი“, „ლოკომოტივი“ და ცსკა), ტარტისა — ერთი („ლოკომოტივი“), ლტგისა — ერთი („რადიოტექნიკი“) და ვილნიუსისა — ერთი („აკადემიკი“). ამ განლაგებით საქართველოს გუნდი სპარტაკიადაზე V ადგილს უნდა მიიღებდეს, მაგრამ არ უნდა დავიწყოთ ისიც, რომ თბილელებს „აკადემიკ“ ერთად თანაბარი ქულები აქვთ დაგროვილი (ავრეთვე „ცკა“-ს გამარჯვებაც), მხოლოდ ახლა მთავარია, რომ საქართველოს ვაჟთა ნაკრებმა მოიელი პასუხისმგებლობით დაიწყოს მზადება სპარტაკიადისთვის და არა თუ შეინარჩუნოს მოპოვებული პოზიციები, ღირსეულად ადგილი დაიკავოს. სპარტაკიადაზე სპეციში, ამ პრიზის შენარჩუნება სპარტაკიადის დაწყებამდე ცარიელი დროში გუნდის სინდისიერ მუშაობაზე და წვრთნაზეა დამოკიდებული.

შეკანასკნელ საათს!

მ. პოტვინივი— ტ. პეტროსიანი

ᲛᲔᲝᲗᲔᲮᲔ ᲐᲠᲢᲘᲐ

გუშინ მოსკოვში გაიმართა მ. პოტვინივსა და ტ. პეტროსიანს შორის ჭადრაკში მსოფლიო ჩემპიონის წოდებაზე მატჩის მეექვსე პარტია.

თეთრებით თამაშობდა პოტვინივი. გათამაშდა ლანჩეტის გამბიტი. პარტია მიმდინარეობდა თანაბარ ბრძოლაში. 27-ე სვლაზე პეტროსიანმა ყველი შესაძლებლობა მეტოქეს, რაც მიეცემოდა იქნა.

ანგარიში გახდა 3:3.

ᲓᲦᲔᲡ!

ᲡᲐᲥᲐᲠᲗᲕᲔᲚᲝᲡ ᲡᲐᲮᲔᲚᲛᲬᲘᲤᲝ ᲤᲘᲖᲙᲣᲚᲢᲣᲠᲘᲡ ᲘᲜᲡᲢᲘᲢᲣᲢᲘᲡ ᲙᲚᲣᲑᲘ ᲨᲘ (ᲒᲔᲒᲛᲘᲡ ᲐᲠ. № 43) ᲬᲘᲜᲔᲒᲔᲑᲐ ᲡᲐᲥᲐᲠᲗᲕᲔᲚᲝᲡ ᲡᲐᲠᲙᲔᲢᲡ ᲒᲔᲝᲒᲠᲐᲤᲘᲘᲡ ᲓᲐᲙᲐᲗᲔᲓᲠᲔᲑᲘᲡ ᲙᲐᲗᲔᲓᲠᲘᲡ ᲡᲐᲒᲜᲘᲡ

XIII ᲙᲚᲔᲜᲔᲛᲘ

დასაწყისი 12 საათზე.

ჯოვანინის თასზე

13 ქვეყნის 132 სპორტსმენი მონაწილეობდა იტალიელი პატრიოტის, წარსულში გამონენილი მოთარიკეის ლეჟი ჯოვანინის სახელობის სართაშორისო ტურნირში ბაირიტონი შორის, რომელიც გაიმართა იტალიაში, ბოლონიაში. შეჯიბრებაში მოსწრელობდნენ საბჭოთა რაინდებიც. ჩვენი ქვეყნის სპორტულ ღირსებას იცავდნენ გ. სვეშნიკოვი, ვ. ფდანოვი, მ. მიდლერი, პ. სიმონოვი, გ. ვოლოვიზოვი და ახალგაზრდა, ნიჭიერი ქართველი რაინდები ნ. ანდრიაძე.

შეჯიბრება ტარდებოდა ტურნაიდ. პირველი ტური წარმოადგენდა შესარჩევ ასპარეზობას ყველა 132 სპორტსმენს შორის. ამ ტურზე წარმატებით გამოვიდა ექვსივე საბჭოთა მოჯარაზე, რომელსაც მოხვდნენ შემდგომ ტურში. ეს მაჯრი განსცდა გ. ვოლოვიზოვს, ხოლო მომდევნო ეტაპზე, გ. ვოლოვიზოვს ბედი გაუხარია პ. სიმონოვისა.

შესანიშნავად იბრძოდა ჩვენი რესპუბლიკის წარმომადგენელი ნ. ანდრიაძე სამივე ამ ტურში. მან კარგ ტემპში მოიპოვა სამი გამარჯვება და შეძლო ეხლებურად 16 სპორტსმენს შორის მოხვედრა, რაც ჭაბუკი მეჯიბრეისთვის უთუოდ დიდი მიღწევაა.

ტურნირის უკანასკნელ ეტაპზე — ფინალურ ტურში — გავიდა ორი საბჭოთა სპორტსმენი — გ. სვეშნიკოვი და ვ. ფდანოვი. და ორივე ფინალი — ე. ტურტაია და ფ. როდიონაული, გ. სვეშნიკოვმა დაამარცხა სამივე მოწინააღმდეგე, დაიკავა პირველი ადგილი და მოიპოვა ყოვანინის სმილობის თასი. მომდევნო ადგილებზე გავიდნენ ლტგის, როდიონაული და ფდანოვები.

ᲠᲐᲓᲘᲝ ᲒᲝᲣᲡᲣᲒᲜᲔᲑᲔᲗ, ᲠᲝᲛ „ᲑᲣᲠᲔᲕᲔᲡᲢᲜᲘᲙᲘᲡ“ ᲛᲝᲜᲐᲬᲘᲚᲔᲝᲑᲐᲡᲐᲪ ᲖᲐᲛᲗᲠᲘᲡ ᲞᲘᲠᲝᲑᲐᲨᲘ ᲓᲐᲜᲐᲬᲘᲚᲔᲑᲘᲡ ᲛᲘᲖᲜᲘᲗ ᲒᲐᲛᲐᲠᲯᲕᲔᲑᲘᲡᲐᲙᲔᲜ ᲛᲘᲛᲓᲘᲜᲐᲠᲔᲝᲑᲓᲐ ᲑᲝᲠᲪᲘᲐᲚᲘᲡ ᲛᲘᲛᲝᲪᲘᲚᲔᲑᲐ. ᲔᲡ ᲡᲢᲠᲘᲜᲐᲕᲐ ᲒᲐᲓᲐᲚᲔᲮᲔᲚᲘ ᲛᲝᲛᲪᲘᲚᲔᲡᲗᲕᲘᲡ ᲒᲐᲛᲝᲪᲓᲘᲚᲘ ᲒᲐᲛᲐᲠᲯᲕᲔᲑᲣᲚᲘ ᲔᲚᲔᲥᲢᲠᲝᲛᲔᲥᲐᲜᲘᲙᲝᲡᲔᲑᲘ ᲐᲮᲐᲚᲒᲐᲖᲠᲓᲔᲑᲘ ᲒᲐᲜᲡᲐᲙᲣᲗᲠᲔᲑᲘᲗ ᲐᲠᲘᲜ ᲒᲐᲛᲝᲪᲓᲘᲚᲘ ᲒᲐᲛᲐᲠᲯᲕᲔᲑᲣᲚᲘ ᲔᲚᲔᲥᲢᲠᲝᲛᲔᲥᲐᲜᲘᲙᲝᲡᲔᲑᲘ ᲐᲮᲐᲚᲒᲐᲖᲠᲓᲔᲑᲘ ᲒᲐᲜᲡᲐᲙᲣᲗᲠᲔᲑᲘᲗ ᲐᲠᲘᲜ ᲒᲐᲛᲝᲪᲓᲘᲚᲘ ᲒᲐᲛᲐᲠᲯᲕᲔᲑᲣᲚᲘ ᲔᲚᲔᲥᲢᲠᲝᲛᲔᲥᲐᲜᲘᲙᲝᲡᲔᲑᲘ ᲐᲮᲐᲚᲒᲐᲖᲠᲓᲔᲑᲘ ᲒᲐᲜᲡᲐᲙᲣᲗᲠᲔᲑᲘᲗ ᲐᲠᲘᲜ

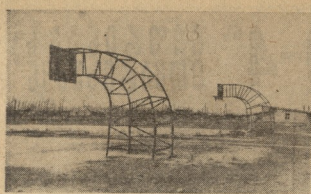

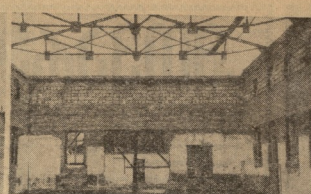

საბჭოთა კავშირის ხალხთა III სპარტაკიადისათვის სამზადისმა საგრძნობლად აამაღლა წარმოება-დაწესებულებათა ფიზკულტურული კოლექტივების საქმიანობა, განსაკუთრებით იმ ორგანიზაციებში, რომლებსაც საშუალება აქვთ თვითონ ძალები სცადონ ამ დიდ შეჯიბრებებში. ხალხთა ღირსეულად გაიმარჯვებს სპორტსმენები ე. წ. „ხალხის ლაშქრებიდან“. გასულ წელს ჩატარებული შიდასაოლქტანო ღონისძიებებიდან ორ საქალაქო სპარტაკიადაზე წარმატებით გამოსულთა ნაწილი უკვე მოიპოვეს რესპუბლიკურ სპარტაკიადაზე საჯარისო კოლექტივების შეჯიბრებში გამარჯვებისათვის ბრძოლის ძალისხმევაში და ეველირებაში.

მაგრამ სხვა სახეობებში? ავტომარხორელებს სხვა სახეობებში — ცურვაში, ტანვარჯიშსა და მძლეოსნობაში უქმელით უპირატესობა სხვებისათვის არ დეფიცით. აქ ხალხის ხალხთა ძალები მეტი, მაგრამ ბაზების უქონლობის გამო სპორტსმენები რეგულარული ვარჯიშების ხალხთა სპორტსმენებს მოკლებულნი არიან. ამიტომ იყო, რომ ხალხთა სპარტაკიადაზე ამ სახეობებში უპირატესობა მეზობლებს დაუთმეს.

ბაზების ხაზოვან ხასიათზე გამხდარა კარნის ფიზსაზოგადოებათა ცხრელთან სიძნელე. დიდს ქმაღ არ ჩაუვლია. დირექციის დამხმარებით კარგა ხანი დაიწყო ყოფილი კლუბის გადაკეთება სპორტულ დარბაზად. შეუდგნენ ფრენბურთის, კალათბურთის, ჩოგბურთის მოედნების, პავილიონის მშენებლობას. სამუშაოთა ნაწილობრივ ხალხი ითვისებდა მიუვალის საშვილი არ დაიდეგა. ასე რომ ახალი ნაგებობანი სპორტსმენებისათვის ჭერ კიდევ უსარგებლია და შედეგიც საქმეა — კარნის გუნდები მოკლებულნი არიან ბედნიერებას.

კომბინირებულ მოედანზე (ხელით მარცხნივ) მცირეოდენი სამუშაოა დარჩენილი, მაგრამ სწორედ ისეთი, რომელიც უფცილებელია და ყველასთან კარნის ფიზსაზოგადოებას ესმება, რომ ამ სეზონში მაინც მისცეს სპორტსმენებს ყოველწლიური ავეჯიანები ბაზები.

მეორე სურათი მოყვანილია სპორტდარბაზის რეკონსტრუქციის ამბებზე მართალია, ამ საქმეს რამდენიმე წლის წინათ ჰქონია ადგილი, მაგრამ, როცა ჩვენმა ფოტოკორესპონტიორმა ეს სურათი გადაიღო, მშენებლები სწორედ ტემპით მუშაობდნენ და თუ ამე გაგიკვირდებათ, იმედი უნდა გიქონიოთ, რომ ავტომარხორელებს საუთარი დარბაზიც ექნებათ.

დიაღაც საფეხბურთო სეზონი და ავტომარხორელ სტადიონი (ხელით მარცხნივ), საშუალოდ, დასაბელებელი, დასაბელებელი, გასაბელებელი, ღიმე. თუმცა რა საჭიროა კომენტარები, როცა უკეთესური კარგად ჩანს სურათზეც.

საბჭოთა კავშირის ხალხთა III სპარტაკიადისათვის მზადება ფიზკულტურისა და სპორტის საერთო ამაღლების ნიშნით უნდა ჩატარდეს, განმტკიცდეს კოლექტივები, გაიზარდოს სპორტული გაზების ქსელი!

ᲐᲛᲔᲜᲔᲑᲔᲜ ᲡᲞᲝᲠᲢᲣᲚ ᲛᲝᲔᲓᲜᲔᲑᲔᲡ

ქ ᲕᲐᲜᲘ საკმაო მაძიებლობაა დაწორებული გორიოდან, მაგრამ აქეთ ჭაბუკები და ჭაღარშეღაბ სისტემატურად დადიოდნენ ქალაქის ამ პატარა ქალაქში მოწყობილ სპორტულ ღონისძიებებზე. თვითონ... თვითონ კი არ გაიწონათ არავითარი სპორტული მოვალეობა და როგორც იტყვიან, ჯსობდნენ „ხელს ბაზებზე იღებდნენ სპორტულ ჩვევებს.

მაგრამ ეს იყო გასულ წლებში. ახლა კი ვაჟბატონებთან მეშაობენ სოფლის ახალგაზრდები მართალი ტიპის კომპეტენტური სპორტული ბაზების მოწყობის საქმეთაებს, რომელიც ამრიადი დამთავრდება, ამ საქმით დიდად არიან დაინტერესებული კოლეგიურობის პირტიები და კომკავშირული ორგანიზაციები. მათი თაოსნობით ეზოში შემთხობები დარჩენილი სამშენებლის დამეზილ ვიდეზე დამთავრებისათვის, ხოლო ყოველდე ამას საქმის ცოდნით ხელმძღვანელობს. ძირეული ფიზკულტურული კოლექტივის თავმჯდომარე, ყოფილი ჯერობები ი. ფოსტარი.

სპორტული ბაზების მშენებლობას ეწევიან ორგანიზაციები, რომელთაც მხარს უჭერს და აქტიურად ეხმარება მეურნეობის დირექტორი ბ. ქაშნაშვილი. ორსახეობაზეა, რომ ამ სწრაფად ტემპით ჩატარეს პირველი რიგის სამუშაოები, პოიაშაველებს მიწის ზედაპირი და ვაზაკეთებენ, რომ მომდინარე თვეში უკვე სრულიად გაასრულებენ ახალგაზრდობის ფრენბურთის, კალათბურთის, ჩოგბურთის მოედნების, პავილიონის მშენებლობას. სამუშაოთა ნაწილობრივ ხალხი ითვისებდა მიუვალის საშვილი არ დაიდეგა. ასე რომ ახალი ნაგებობანი სპორტსმენებისათვის ჭერ კიდევ უსარგებლია და შედეგიც საქმეა — კარნის გუნდები მოკლებულნი არიან ბედნიერებას.

კომბინირებულ მოედანზე (ხელით მარცხნივ) მცირეოდენი სამუშაოა დარჩენილი, მაგრამ სწორედ ისეთი, რომელიც უფცილებელია და ყველასთან კარნის ფიზსაზოგადოებას ესმება, რომ ამ სეზონში მაინც მისცეს სპორტსმენებს ყოველწლიური ავეჯიანები ბაზები.

მეორე სურათი მოყვანილია სპორტდარბაზის რეკონსტრუქციის ამბებზე მართალია, ამ საქმეს რამდენიმე წლის წინათ ჰქონია ადგილი, მაგრამ, როცა ჩვენმა ფოტოკორესპონტიორმა ეს სურათი გადაიღო, მშენებლები სწორედ ტემპით მუშაობდნენ და თუ ამე გაგიკვირდებათ, იმედი უნდა გიქონიოთ, რომ ავტომარხორელებს საუთარი დარბაზიც ექნებათ.

დიაღაც საფეხბურთო სეზონი და ავტომარხორელ სტადიონი (ხელით მარცხნივ), საშუალოდ, დასაბელებელი, დასაბელებელი, გასაბელებელი, ღიმე. თუმცა რა საჭიროა კომენტარები, როცა უკეთესური კარგად ჩანს სურათზეც.

თბილისის სალაშაოში-მუნიციპალური ინსტრუმენტების ფაბრიკის ახალგაზრდების კარგი და სასარგებლო საქმე წარმოიწყეს. ისინი თავისუფალ დროს ფაბრიკის ტერიტორიის მახლობლად სპორტული მოედნის მოწყობაზე მუშაობენ. ამ სურათზე სწორედ ის მოედანი აღბეჭდილი, რაც ახალგაზრდების ერთი ჯგუფი მუშაობს შეუდგა.

ფოტო ვ. გოგაძისა.

ᲛᲓᲒᲝᲛᲐᲠᲔᲝᲑᲐ ᲡᲐᲜᲣᲒᲔᲨᲝ ᲠᲝᲚᲘᲐ

სამხრეთ ოსეთში კარგა ხანია დაწყო მზადება სოლელი და რესპუბლიკური კარგაჯიდებისათვის, შეიქმნა საორგანიზაციო კომიტეტი სათანო ორმასიშის თავმჯდომარის ვ. გაბაევის ხელმძღვანელობით. შეიდენილია ნაკრები გუნდები სპორტის მთელ რიგ სახეობებში. განსაკუთრებით კარგ იმედებს იძლევიან მაგრამ ჩოგბურთელები, ძმლეოსნები, ოთხთეულები სტილის მოჭიდაობები. მათ არ ჩამორჩებიან ლულსტები და ქართული სტილის მოჭიდაობებიც, მაგრამ ეს არის და ეს, რის შესახებაც შეიძლებოდა დადებითის თქმა. მწვავედ დგას საკითხი თანამედროვე ხელმოდები, ნოგბურთში, სპეციალური სახეობებში, ცხენოსნობაში, ტყვიით სროლაში და სხვ. ამ სახეობებში ჯერჯერობით კიდევ არაა შეშნილი ნაკრები გუნდები, რაც იმითაცაა გამოწვეული, რომ არც საათობით ბაზები და ინვენტარი გააჩნიათ და არც ძლევი სპორტსმენები ჰყავთ.

ცხინვალის ერთიერთი სპორტ-ტექნიკუმი, რომელიც მეტნაკლებად მოთხოვნებს. დარბაზი განსაკუთრებით უცილებელია ძალოსნების, მოკრივეების, მოფარიკავეების, მოჭიდავეებისათვის, მაგრამ ერთი ბაზე უკვე ნაკრებ გუნდსაც ან ინსტრუქტორს სეტყობს გაზა გაწევინა?

როგორც ცნობილია, რესპუბლიკური სპარტაკიადაზე ძალებს ცდილობენ სოფლელი და საწარმოთა კოლექტივებიც. ეს მოსწავლეთა შორის მიდგომარეობა ამც თუ ისე დამსახურებულია — გუნდები დაკომპლექტებულია და მომზადებულია.

ჩვენ ვიცით, რომ ამ სეზონში ბაზები და ინვენტარი გაიხსნება და არც ძლევი სპორტსმენები ჰყავთ.

ცხინვალის ერთიერთი სპორტ-ტექნიკუმი, რომელიც მეტნაკლებად მოთხოვნებს. დარბაზი განსაკუთრებით უცილებელია ძალოსნების, მოკრივეების, მოფარიკავეების, მოჭიდავეებისათვის, მაგრამ ერთი ბაზე უკვე ნაკრებ გუნდსაც ან ინსტრუქტორს სეტყობს გაზა გაწევინა?

როგორც ცნობილია, რესპუბლიკური სპარტაკიადაზე ძალებს ცდილობენ სოფლელი და საწარმოთა კოლექტივებიც. ეს მოსწავლეთა შორის მიდგომარეობა ამც თუ ისე დამსახურებულია — გუნდები დაკომპლექტებულია და მომზადებულია.

ჩვენ ვიცით, რომ ამ სეზონში ბაზები და ინვენტარი გაიხსნება და არც ძლევი სპორტსმენები ჰყავთ.

ᲤᲘᲜᲘᲨᲘ

დამთავრდა „შრომითი რეზერვების“ თბილისის V საქალაქო სპარტაკიადა. კალათბურთელთა ტურნირში ვიყავი შორის გამარჯვება მოიპოვეს მე-6 პროფკავშირულ-ულებმა, ხოლო გოგონათა შორის უკეთ სწრაფად გაასრულეს ახალგაზრდობის ფრენბურთის, ჩოგბურთის და სხვა სეკციების შეშობისათვის.

მოკლე წლების მანძილზე გაზვადდენენ სპორტული ბაზების საკუთნობის შორისებული კოლეგიურობა სპარტაკიადებზე. თვის დროზე ეს კარგად შეინიშნა კოლეგიურობის თავმჯდომარემ ეწ გარდაცვლილმა ნ. მიშინელმა და გამოსახა სათანადო სახსრები იმისათვის, რომ შინდობელ ახალგაზრდობისაც ჰქონოდა შესაძლებლობა საკუთარ სპორტულ მოედნებზე დაეფიცებოდა სპარტაკიადის სხვადასხვა სახეობის. კარგი ხანია აქ დაწყებულ სათანადო სამუშაოები. უახლოეს ხანში შინდობელ ფიზკულტურულებს ეკისებათ ფეხბურთის, კალათბურთისა და ფრენბურთის საკუთარი მოედნები და გაანალებენ სხვა სეკციურ მუშაობასაც.

სპორტული მოედნების აგება ჩქარა ტემპით მიმდინარეობს ავრეთვე ბელოვნების კოლექტივებისა და ბიგთის მეხლეობის სამწვრთნელებისა და ვოლეიბოლელების მეშვეობით კოლექტივებისა და სპეციალური მეურნეობებისა და სპეციალური მეურნეობების ახალგაზრდობა მომზადებული სპორტსმენების გამოსავლინად, რაც ეროსულ ეიღვე შეიძლება იმედი, რომ გაიზრდება კოლექტივების მუშაობის მაღალ დონეზე დაყენება, საათანაოო ნაყოფს იძლევა.

ზ. ნოდია

ᲛᲮᲘᲜᲯᲔᲚ (31-ე სამწვრთნელოს), გოგინაშვილი — ე. შემოსილს (35-ე სამწვრთნელოს).

როგორც სპორტსმენის შეფიგვები, საერთო გუნდის ჩაცვლაში უპირატესობა ეიგებით მეკვეულ მე-6, ხოლო ქალებში 23-ე სამწვრთნელების კოლექტივებს. მომდევნო ადგილებზე გამოიყვნენ ინდუსტრიული ტექნიკუმისა და 31-ე სამწვრთნელის ვაჟთა და 27-ე და 35-ე სამწვრთნელების ქალთა გუნდები.

ი. რუხაძე,
რესპუბლიკური კიდეგორიის მსაჯი.

20 წელია ემსახურება მსოფლიო ხელოვნების ტრიბუნას ქალაქ ლონდონში, სპორტის ამ სახეობის ენთუზიასტი ბრიტანელი ნორმა თომპის ფანატიკური აღზრდას, მის სპორტული დარბაზებსა და მხატვრული ემოციების გაჯეროვნებას. 20 წელია, რაც ეს მხატვრული ტანვარჯიშის წრეს ხელმძღვანელობს თბილისის ავტომატიკის ქარხნის სპორტული პრაქტიკის ხელმძღვანელი.

ყოველი ახალი ოლიმპიადის, თუ კომპიზიციის ახსნა-განმარტებას ნორმა სპორტსმენებთან დიდი ინტერესით ეცნობებიან. ეს ახლაც (სურათი პარეხნივ) ისინი გულისყურით უსმენენ თავიანთ მწვრთნელს — მ. ახალიანის, რომელიც ჭაღუტერი ვარჯიშის ნიუანსებს უხსნის პატარებს.

შემდეგ კი მწვრთნელის თეორიულ მითითებებს პრაქტიკულად უწყობ ხორციელ შესხმა. ნორმის სპორტსმენებმა კარგად ითვისეს „დეიდა მარიამის" ახსნა-განმარტება და ახლა ერთად ახორციელებენ ჭაღუტერი ვარჯიშის ერთ-ერთ მოძნელს (სურათი შუაში).

მარჯვენა ხურათზე ყველნ ზედავთ მ. ახალიანის ერთ-ერთი საუკეთესო აღსაზრდელს, მეშვიდეკლასელ ა. ბარატაშვილს, რომელიც მეორე თანრიგის ნორმატივის შესასრულებლად ვარჯიშობს.

ფოტო გ. ჭაჭელისა.

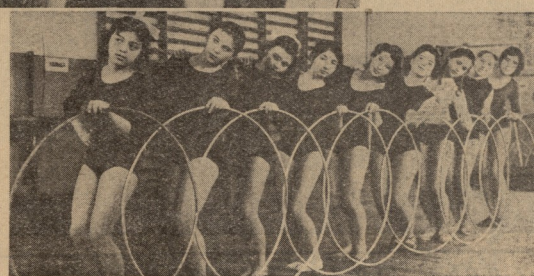

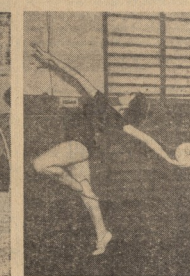

ნორჩების სტარტი ღუბანისპში

ნორჩ ფინმაელთა 23 სპორტული სკოლის აღსაზრდელები ებრძოდნენ გამარჯვებისათვის მეშახტეთა ქალაქ ღუბანსკის საცურაო აუზში, სადაც სხვებთან ერთად ძალებს ცდიდა ყველაზე ახალგაზრდა — თბილისის ბავშვთა სპორტული სკოლა. მართალია, გუნდურ ჩათვლაში ბავშვები მხოლოდ მე-11 ადგილზე გამოვიდნენ, მაგრამ ბრიგადირობისბუ ზოგ მათგანს არ შეურყვნებია თავი. განსაკუთრებით ფისანშვილია 15 წლის ა. ოთაშვილის მჭიდენებელი — 400 მ კომპლექსურ ცურაში, მან ფინალისტი დაამსგეთა 5.39.0-ში და მეორე ადგილი მოიპოვა. მისი შედეგი ჭაბუკთა ახალი რუსეთისტური რეკორდია.

200 მეტრზე კომპლექსურ ცურაში ეფექტური ასპარეზ ჭაბუკთა შორის 14 წლის გ. ჩიხრაძემ მეორე ადგილი დაიკავა — 3.03,7, ხოლო გ. თოკოშვილმ — მესამე — 3.07,8.

გოგონათა შეჯიბრებაში კარგად გამოვიდა 15 წლის ნ. ჩუკვეტსკაია. მან ორჯერ აღეო სტარტი და ორჯერვე მოიპოვა სამრთო ადგილი. 50 მეტრზე თავისუფალი სტილით მან 31,3, ხოლო 100-მეტრიან დისტანციაზე დაიკავა მეორე ადგილ — 1.10,0. ეს მჩუქნებელი დეშტებია მოზრდილთა პირველი თამრთის ნორმატეტი.

საერთო გუნდურ ჩათვლაში უძლეველები იყვნენ ლენინგრადელი სპორტსმენები.

გ. კაპრანი,
სპორტის ოსტატი.

გასვლელ კვირას შედგა მეორე ტური ჩატწინი საქართველოს პირველობის ფეხბურთში.

მეჯგუფე სარეგიონო გამოდგა შეხვედრა ცხაკაიაში ადგილობრივ „ცისკრასა" და ტყიბულის „შუშატეს" შორის. მატჩის დასაწყისში წარმატება მოეპოვა მასპინძლებს, რომლებმაც მინიმალური უპირატესობა შეინარჩუნეს ტაიმის დასასრულამდე, მაგრამ შემდგომში მდგომარეობა შეიცვალა. „შუშატეს" ჭერ გაათანაბრა ანგარიში, ხოლო შემდეგ გამარჯვებაც მიაღწია, მაგრამ ეს მეორე გადაწყვეტი ბერით საეთაო კარში გაიტანა „ცისკრის" ერთ-ერთმა მცველმა — 2:1.

მეოდაკი წინააღმდეგობა გაუწიეს რუსთაველის ნეიმაინს — ჭიათურის „მეწყრულის" ჯგუფის ლიდერმა „მაღარიელმა" ფეხბურთელებმა, მაგრამ ქუთაისელებმა მაინც შეძლეს სამრთო 2 ქულის აღება — 2:1.

ქარაგაჯ თიანეთა რუსთაველი თავლეს „ნადიკარაზე". თელაველებმა სწრაფი იერიშებით დაიწყეს თამაში და ზედიზედ 2 ბერით გაიტანეს მასპინძელთა კარში. შემდეგ გოლში „ტტლეთერები" მნიშვნელოვნად გამოსწორდა მდგომარეობა, გაათანაბრა კიდეც ერთი ბერით, მაგრამ გამარჯვება მაინც „ხადეკაძის" დარჩა — 2:1.

ფოთი ეროვნების შეხვედრ ადგილობრივი „მექანიზატორი" და თბილისის „ავტომობილი". ფოთელებმა პირველი ბერით საეთაო კარში მიიღეს, მაგრამ შემდეგ მათ თავდაცვის ხნიშვნელოვნად გამოცოცხლდა, რომელმაც ჯერ გაათანაბრა ანგარიში და შემდეგ გაიტანა კიდეც გადაწყვეტი გოლი — 2:1.

ბათუმის „განთიადში" თავის მინდორზე მიიღო ზესტაფონის „მეტალურგი". მასპინძლებმა კარგად ხატართ შეხვედრა და გაიმარჯვეს — 3:1.

ფიდე ანგარიში იქნა ფიქსირებული გეგეჭკორის „ხატა-ნოსა" და თბილისის სახოლო-სამეურნეო ინსტიტუტის გუნდების შეხვედრაში. უკვე მეორე ტაიმის დასწყისს სტუდენტები წრის ოვალურ ანგარიში ჭერ ერთ ბერით 3:0 ან მოეპერნენ „სატანაზე". შემდეგ ერთი საპასუხო ბერთის გატანა, მაგრამ მისი მოწინააღმდეგე ჯერ სრული ძალით ამოქმედდა და საბოლოოდ ფიქსირებულ ანგარიში 5:1 სტუდენტთა სასარგებლოდ.

თანაბარი ბრძოლები მიმდინარეობდა. მატჩი ბასთანეში ადგილობრივ „მერკანტილსა" და გორის „დილას" შორის მშიდელოსნებს ორმხრივ იერიშებს შეფიქრი არ მოუყოლია — 0:0.

ვეიმე კვირაცვეში ღია ინტერესს იწვევდა მატჩი თბილისში ადგილობრივ გუნდებს — „სინათლესა" და „ისანს" შორის. „ისანში" კარგად დაწყო თამაში და პირველი ბერითვე გაიტანა, მაგრამ შესვენების შემდეგ ინიციატივა გადავიდა „სინათლის" მხარეს, რომელმაც საბოლოოდ შეძლო მოწინააღმდეგის დამარცხება — 2:1.

ზუგდიდი თამაშობდნენ ადგილობრივი „ოდიში" და ფოზულტურის ინსტიტუტის გუნდი (ბათლისი). პირველი ორმხრივი ერთი შების შემდეგ ზუგდიდელებმა კარგად გამოიყენეს მოწინააღმდეგის კართან შექმნილი სახიფათო მომენტი და გაზსნეს ანგარიში — 1:0. საბოლოო შედეგი 3:0 „ოდიშის" სასარგებლოდ.

ქობული ჭარი ხელს უშლიდა ახალციხის „მესხეთისა" და ლანჩხუთის „გურას" გუნდების შეხვედრას, მიუხედავად ამისა, შეხვედრა საინტერესო პრძოლაში ჩატარდა გაიმარჯვეს ლანჩხუთელებმა — 2:1.

უპპალნი „ლურჯეულ" განვლილ ტურის მატჩი ჭიათნი ცხინვალის „სპარტაკთან". მეორე ტაიმში, როცა ანგარიში იყო 1:1, „ლურჯეულ" მეკარემ დაუშვა შეცდომა და გამუშავა იღლი ბერით თავის კარშიც. რაც გათქმატა შეტანა თამაშში. ცხინვალელებმა თამაში მოიგეს ანგარიშით 3:1.

შუახევი „ცისკრის" და სოხუმის „დინამოს" შეხვედრაში, რომელიც გურჯაანში გაიმართა, ძალიან თამამად აღპრძნდა. 90 წუთის განმავლობაში არ გატანილა არც ერთი ბერთი.

ასპინძა უზენეკეთო დამთავრდა თამაში პირველი სამეკარო პორკიში ორი ადგილობრივი „გასთალიას" და ტყიბულელის „შუშატეს" შორის. შესვენების შემდეგ მოწინააღმდეგეთა კარებში გატანილი იქნა თითო ბერთი და მატჩი დამთავრდა ფრედ — 1:1.

სამგორი ლოკომოტივმა" თავის მინდორზე მიიღო ჩიკოლოვის „შეკერა". ჩიკოლოველთა თავდასხმები ა. მიქებრშვილის კარებთ გამოიყენა მოწინააღმდეგის დაცვაში დაშვებული შეცდომა და გატანა ბერთი. სატრეკიელები ბევრს ეცდებენ აღეფთნონ წონასწორობა, მაგრამ ყველა მათი იერიში უნაყოფო გამოდგა. ანგარიში 1:0 გამარჯვა „შეკერამ".

ბათუმში შედგა ამხანაგური მატჩი ფეხბურთში ქალაქ ნის „ყოლგეთსა" და ბათუმის „დინამოს" შორის. თამაში მოიგეს ბათუმელებმა ფეხბურთელებმა ანგარიშით 1:0.

სტადიონზე: გოლი კალინინელთა კარში.

ფოტო ა. ჩანტლაძისა.

საქართველოს 1963 წლის პირველობის გამაპრვებელი ცხრილები

მდგომარეობა 2 აპრილისათვის

I ჯგუფი

	თ	მ	ფ	წ	ბ	ქ
„იბერიონი" ქუთაისი	2	2	0	0	8—1	4
„მეშახტე" ტყიბული	2	2	0	0	6—1	4
„ნაირიკარი" თელავი	2	2	0	0	5—1	4
„ბაბთიანი" ბათუმი	2	2	0	0	4—1	4
ხაზ. სპ. ინსტ. თბილისი	2	1	1	0	5—1	3
„მეჩხუბური" მაჩხარე	2	1	1	0	3—2	3
„ლებალური" ზესტაფონი	2	1	0	1	3—4	2
„მეფანერებური" ფოთი	2	1	0	1	2—4	2
„ცისკარი" ცხაკაია	2	0	1	1	2—3	1
„მაღარიელი" ჭიათურა	2	0	1	1	2—3	1
„ფიდა" გორი	2	0	1	1	0—3	1
„მეორადები" თბილისი	2	0	0	2	1—3	0
„ხალიბი" გეგეჭკორი	2	0	0	2	2—7	0
„ლებალური" რუსთავი	2	0	0	2	1—10	0

II ჯგუფი

	თ	მ	ფ	წ	ბ	ქ
„სინათლე" თბილისი	2	2	0	0	4—2	4
„სპარტაკი" ცხინვალი	2	1	1	0	4—2	3
„დინამო" სოხუმი	2	1	1	0	3—2	3
„ფოთი" ზუგდიდი	2	1	0	1	4—2	2
„მესხეთი" ახალციხე	2	1	0	1	4—2	2
ზაზ. ინსტ. თბილისი	2	1	0	1	5—4	2
„ისანი" თბილისი	2	1	0	1	3—3	2
„ბერია" ლანჩხუთი	2	1	0	1	3—3	2
„ლოკომოტივი" ხაშური	2	1	0	1	1—1	2
„ასპინძა" გორაკარი	2	0	2	0	1—1	2
„შუახევი" ჯოხეთელი	2	1	0	1	2—5	2
„ბაბთიანი" ბორჯომი	2	0	1	1	3—4	1
„შახტიორი" ტყვარჩელი	2	0	1	1	1—2	1
„ფაზისი" ვაკიანი	2	0	0	2	1—6	0

ჩემი სიმღერა

როცა ფეხბურთის დაკრავენ
დიდებულს
და ზეცას არწევს დროშების ქარი,
ასე მგონია, ჩამოდის დაბლა
და ჭიუ ბურთივით მინდორზე
დაჯდება.

როცა ტრიბუნებს მოჩუქდება ტაში,
გუდის ფერადზე ცეცხლის
ქაცხავი,
ასე მგონია, ჩერდება ცაში
და ბერთა სხივებს ირტყვიან
ზუსხავი.

როცა საამო მაწი გადმონჭრილს
და დროშა სპორტის ცისკენ
მიეცოცება,
გული ულესსოდ როგორ
გამოჩნდეს,
გული, რომელსაც ფუვარს
სიცოცხლე?!
სპორტი — სულის და სიხელის
სიძერკა,
სილამაზე ცისა და მიწის,
მისით ცის მეცხრე კარი იღება,
მისით კოსმოსის წყვდიადი იწვის.

სპორტი — მშვილდით ოცვანეთი,
სპორტი — მსვრილები
თოხნელდებას, უშიას,
ძმობის ფრთებს ასხამს მშობელ
პლანეტას

და ხალხს სიყვარულს უღვიძებს
გულში.

ნეტავ ბერთი ხომ არ არის გული,
მიეცემი, ლმის გამოსტყვის ცაში.
მოყრცებივით თვალთვალებელნი,
ცას წვდება ჩვენი ვაშა და ტაში.
ოქვენ უკვე სძლიეთ პირველ
მეტოქეს

და გამარჯვება ასაჩეკ ალმად
მიტომ სიხარულს გულში
ვატევენ.
ლეგენდას ვიმეორებთ
ულევნელს,
შეხვედი მოსკოველებს, მინსკელს,
ტალინელს,
სტუმრად გულები გიღებთ, მაგრამ
ბეროს კარში ნურვის გაგახნებენ

ზ. ზაქარაშვილი

თბილისის „მოსკოვშირის“ მაღაზიაში ყოველთვის ამოგით მოხვედრთათვის საჭირო საქონელს. სწორედ ამიტომაც ამ მაღაზიაში ყოველდღიურად მყრდველთა სიმრავლეა.

* * *

სურათზე: სამონტიერო საქმის ოსტატი ლ. სანებლიე (მარცხნივ) მეორეს ახალებად მონდირიც ჯ. ვარანოვს სანიორო თოფის შერჩევაში ეხმარება.

ფოტო ა. ხიჩინაძისა.

თანაბარ ბრძოლაში

უნგრეთში გაიმართა ერთეული ჩემპიონატის გათამაშება ფეხბურთში. სატურნირო ცხრილში მეტად თვალშეკრული სურათია: 14 მოსაწილიდან 10 ლიდერია ჯგუფში შეიის (პირველი ადგილი შეთისაგან მხოლოდ 5 ქულით არის დაშორებული), ხოლო ბოლო ოთხეულის ორ-ორ პირველ ნაბიჯზე უფლებისმიერ ლიდერთა შანსები კიდევ უფრო გაანაბარა ტაბლის ბოლო ადგილებზე მყოფ ნაკრებებმა. ამ ორ ჯგუფში ერთმანეთს ეჯახებიან ის ნაკრებები, რომლებიც ერთმანეთს ჯერ არ შეხვედრიან ამ ტურნირზე.

ბელი მიმიმხილეული თასის ფინალს. მას შეთამეფინალურ მატჩებში „ბეფიკა“ პორტუგალიის ჩემპიონ „ბენფიკას“ და „დუკლას“ შორის. უნდა ითქვას, რომ ეს იყო თასის ახალგაზრდი გათამაშების ცენტრალური შეხვედრა. ლისაბონის მატჩში ჩასწილეკვიანები მეტოქეებზე უკეთესად გამოიყურებოდნენ, თუმცა „ბენფიკამ“ ჩემპიონ „ბენფიკას“ და „დუკლას“ შორის უნდა ითქვას, რომ ეს იყო თასის ახალგაზრდი გათამაშების ცენტრალური შეხვედრა. ლისაბონის მატჩში ჩასწილეკვიანები მეტოქეებზე უკეთესად გამოიყურებოდნენ, თუმცა „ბენფიკამ“ მატჩის „ბედნიერი“ ბოლო ოთხეულის ორ-ორ პირველ ნაბიჯზე უფლებისმიერ ლიდერთა შანსები კიდევ უფრო გაანაბარა ტაბლის