ნახ. გ. იაშვილისა.

პროლეტარეთო ყველა ქვეყნისა, შეერთდით!

სპორტი

საქართველოს სსრ სპორტულ საზოგადოებათა და ორგანიზაციების კავშირისა და პროფკავშირთა საქართველოს რესპუბლიკური საბჭოს ორგანო

ЛЕЛО

Орган Союза спортивных обществ и организаций Грузинской ССР и Грузинского республиканского совета профсоюзов

21 აპრილი

ქუთაისი, 1963 წ. № 79 (2184) გამოდის ამ-10 წელი. ფასი 3 კაპ.

სამი ნახევარფინალი

საჭადრაკოს, ქალთა 1963 წლის საბჭოდრაკო პირველობის დასკვნით, XV ტურში ჩაიკოფსკინამ ადვილად დამარცხა სოხუმელი შორიოლა, 12,5 ქულით მოიმატა პირველ ადგილი და საჭადრაკოს ჩემპიონის სახელი. მისმა კონკურენტმა ივანოვამ ვერ დაძლია გოგიოლის შუფიერი წინააღმდეგობა და პარტია ყაიმით დამთავრა. 12 ქულით ივანოვა მეორე ადგილზე დგება. ძლიერად ჩაატარა შეჯიბრი ალუქსნერიმ, რომელმაც დამარცხა ქუთაისელი ტერენტიევა. 11 ქულით ალუქსნერიმ მესამე ადგილი დასაკუთრა.

საინტერესო თამაშები ვალენტინა ციბაძეს და ალუქსნერის შეხვედრა. გაიმარჯვა ალუქსნერმა. დანარჩენ პარტიებში ჩიკობავამ მოიგო ლორმანაძეს, მაგალითად — ფარტელეშვილს, სიკობავამ — ნაჭუბიას, შეფლანის თამაშზე გამოცხადებლობის გამო ბეტლინკიმ გმარჯვება მიენიჭა.

ამრიგად, ოქმთვრდა საქართველოს ქალთა XX ჩემპიონატი. ტურნირში სამი გამარჯვებული—საერთაშორისო ოსტატი, ა. ჩაიკოფსკაია, პირველობისოვანი: ს. ივანოვა და პირველობისოგანსენი 13-წლის ნ. ალუქსნერია მონაწილეობას მიიღებენ საბჭოთა კავშირის მოჭადრაკე ქალთა 1963 წლის ჩემპიონატის ნახევარფინალში.

შემდეგ ადგილებზე გამოიდგნენ: ი. ციბაძეშვილი, გ. ბეტლინკიმ (10 ქულა), ლ. ფეტლერიმ (9 ქულა), ქ. გოგიოვა, ლ. ჩიკობავა (8,5 ქულა თითოეული), ლ. ნაჭუბია და ა. შ.

გუშინ რესპუბლიკის ცენტრალურ საჭადრაკო კლუბში მოიწყო პირველობის საბოლოო დასრულ.

გულშემატკივრებმა ყველაფერი იციან

მოსკოვში, ცენტრალურ საჭადრაკო კლუბის ფოიეში მდებარე კარადაში ერთმანეთის მეზობლად ინახება ორი თასი — მოიგებული ჩემპიონის ქალთა შორის (რომელზეც ბასუელ წელს ამოიკვეთა ნინა გაფრინდაშვილის გამარჯვების ფამბალი) და ვიეთა შორის. ქალთა ჩემპიონთა თასზე ამოიკოთხება ყველა პირველობის ისტორია, რომელიც 1927 წელს დაიწყო ლონდონში. ვიეთა მატჩების ალნუსხავთასზე ეგრეთვე 1927 წელიდან კაპაბლანკა-ალეხინის მატჩი იწერება, თუმცა მანამდე (1888 წლიდან) ათზე მეტი ოფიციალური მოწვეული ოსტატებრძოლა საქართველო. თასები შემოიღო საერთაშორისო საჭადრაკო ფედერაციამ, რომელიც 1924 წელს პარიზში დაარსდა.

ორ ამ თასებთან ჩაბარდა ნახევარ მოსკოვნე გულშემატკივრებს კლუბის შენობაში. მიტენინ-პეტროსიანის მატჩის, გადადებული პარტიის დამთავრების დღეს. პარტიის ჩვენება ხდება ორ დარაბაში (ერთერთ მათგანში ნინა და ელისაბედ მიიკოკ ამოიკრებდნენ ხოლმე თავიანთი მატჩის გადადებულ პარტიებს), ხოლო მიტენინი და პეტროსიანი თამაშობენ ცალკე ოთახში. მაყურებლების დაფუსფუსებულ. ასე მოითხოვა მსოფლიო ჩემპიონმა.

— დრო ამიერკავკასიის მოჭადრაკეებმაც დაიკიკოს ადგილი ამ თასზე, — ამბობს ფარმბაისელი მამაკაცი. — ნინამ დაამტკიცა, რომ სწორედ ასეა. მისმა გამარჯვებამ ჩაბნა, ტიკანიც ადგილია. ბიჭიეთ, ორივე თამაზისის საჭადრაკო სკოლის ეკუთვნის.

— მაკაბერეთ, — მიმართა მოხაუურეს ილლიაზ ნიკანაძორილეა ახალგაზრდამ. — თქვენ მკონი ეტტრანიანის გულშემატკივარი უნდა იყოთ.

— ახეკ რომ იყოს რა მოხდა მერე.

— არაფერი. მე ბოტვინიკზე შემატკივარ ვუფლი, ხოლო ქალებში ნინა ბოტვინიკზეცენტელი ვარ, — მიუგო ახალგაზრდამ. — ამას თავისი ახსნა აქვს. ბოტვინიკი და ვიეტრანიანი ერთიანი ტალღის მოკვდავებელი ეტეტერი ტალღის მოკვდრაკეები არიან.

— თავის დროზე არც ლასკერის სტილი მოსწონდათ, — მიუგო მამაკაცმა, — ამბობდნენ ზანტი მოჭადრაკეთა, მაგრამ ლასკერი მსოფლიო ჩემპიონი ვიყოთ და 27 წელიც ატარა ოვი ლირსეულად.

— მართალი ბრძანდებით, მაგრამ ლასკერმა შემდეგ ყველრაფერ გამოიცვალა ტალი.

— ეგთანხმებით ეაბეკო, — თქვა დარბაისელმა მამაკაცმა. — მაშინ ეაცალეთ ბეტროსიანსაც მოიპოვოს ჩემპიონობა.

— ეველაფერ ეკეთენა.

— ახლა ეგულშემატკივრები, — მეუბნება ხარაბაშრისი ოსტატი ა. კონსტანტინოვილეკი, რომელიც ინტერესით უსმენდა ზემოთ მოთხრობილი სიტყვის, — საკმაოდ კარგად არიან ეგიეთენანიერებული ჩიკობავის ისტორიაში. ისინი ფეხბურთის ეკუშპარტე გულშემატკივრებს არაფერში ჩამორჩებიან.

თ. ბეიოლაკაძე

ДИДИ МАСТЧИС ИРГВЛИВ

— ეგოთ მატჩების ალნუსხავთასზე ეგრეთვე 1927 წელიდან კაპაბლანკა-ალეხინის მატჩი იწერება, თუმცა მანამდე (1888 წლიდან) ათზე მეტი ოფიციალური მოწვეული ოსტატებრძოლა საქართველო. თასები შემოიღო საერთაშორისო საჭადრაკო ფედერაციამ, რომელიც 1924 წელს პარიზში დაარსდა.

ორ ამ თასებთან ჩაბარდა ნახევარ მოსკოვნე გულშემატკივრებს კლუბის შენობაში. მიტენინ-პეტროსიანის მატჩის, გადადებული პარტიის დამთავრების დღეს. პარტიის ჩვენება ხდება ორ დარაბაში (ერთერთ მათგანში ნინა და ელისაბედ მიიკოკ ამოიკრებდნენ ხოლმე თავიანთი მატჩის გადადებულ პარტიებს), ხოლო მიტენინი და პეტროსიანი თამაშობენ ცალკე ოთახში. მაყურებლების დაფუსფუსებულ. ასე მოითხოვა მსოფლიო ჩემპიონმა.

— დრო ამიერკავკასიის მოჭადრაკეებმაც დაიკიკოს ადგილი ამ თასზე, — ამბობს ფარმბაისელი მამაკაცი. — ნინამ დაამტკიცა, რომ სწორედ ასეა. მისმა გამარჯვებამ ჩაბნა, ტიკანიც ადგილია. ბიჭიეთ, ორივე თამაზისის საჭადრაკო სკოლის ეკუთვნის.

— მაკაბერეთ, — მიმართა მოხაუურეს ილლიაზ ნიკანაძორილეა ახალგაზრდამ. — თქვენ მკონი ეტტრანიანის გულშემატკივარი უნდა იყოთ.

— ახეკ რომ იყოს რა მოხდა მერე.

— არაფერი. მე ბოტვინიკზე შემატკივარ ვუფლი, ხოლო ქალებში ნინა ბოტვინიკზეცენტელი ვარ, — მიუგო ახალგაზრდამ. — ამას თავისი ახსნა აქვს. ბოტვინიკი და ეგოტრანიანი ეტეტერი ტალღის მოკვდრაკეები არიან.

— თავის დროზე არც ლასკერის სტილი მოსწონდათ, — მიუგო მამაკაცმა, — ამბობდნენ ზანტი მოჭადრაკეთა, მაგრამ ლასკერი მსოფლიო ჩემპიონი ვიყოთ და 27 წელიც ატარა ოვი ლირსეულად.

— მართალი ბრძანდებით, მაგრამ ლასკერმა შემდეგ ყველრაფერ გამოიცვალა ტალი.

— ეგთანხმებით ეაბეკო, — თქვა დარბაისელმა მამაკაცმა. — მაშინ ეაცალეთ ბეტროსიანსაც მოიპოვოს ჩემპიონობა.

— ეველაფერ ეკეთენა.

— ახლა ეგულშემატკივრები, — მეუბნება ხარაბაშრისი ოსტატი ა. კონსტანტინოვილეკი, რომელიც ინტერესით უსმენდა ზემოთ

ᲪᲚᲙᲐ—ᲐᲗᲝᲒᲖᲘᲡ ᲩᲔᲛᲞᲘᲝᲜᲘ

მოსკოვის „ლოკომოტივთან" 17 აპრილს მატჩში გამარჯვების მოიტანეს (5:1) ბრძის ცენტრალური სპორტული კლუბის ოლიმპიელებმა, დარბაზული შეხვედრის მოეხვდეოდენ, უბრუნველყეფენ თავიანთიეს პირველი ადგილი საუტრენინო ცხრილში. ცხკა 16 თამაშის შემდეგ აქვს 29 ქულა და მიეწევეველია ყველა დანარჩენ მეტოქეთაგან, რომელთა შორის ეკეთესი შანსები აქვთ მოსკოვის „დინამოსა" და „სპარტაკს" (23-23 ქულა 16 თამაშიდან), ეოსკრესენსკის „ბიბეისა" (22 ქულა 13 თამაშიდან) და მოსკოვის „ლოკომოტივს" (19 ქულა 17 თამაშიდან).

ოლეგ ბარათიანელი საკუთარი ჩემპიონატის დამთავრებამდე დარჩა 4 მატჩი, ჩემპიონი კი — ფეოდოსიელმა ირბილეთ გენეი — ეკეკ ცნობილია. ცხკამ დაიბრუნა შარშან დაკარგული ეს ტიტული და მიმდინარე წელს მისი მეოთხე მფლობელი გახდა.

ა. ჩაიკოფსკაია

ს. ივანოვა

ნ. ალექსანდრია

მოსკოვში ამან წინათ დამთავრდა ალაბალერ მოჭიდავეთა საფინალო შეჯიბრება. ეს შეჯიბრება სპორტული ფალავნობა, ეს შეჯიბრება სპორტული ბრძოლა ეარდა ხასიათდებოდა მოჭიდავეთა ერთმანეთში ბეჭდაობით დამოკიდებულებით.

• • •

ხარაბოზე: მხილველის ირაკლი ჩემბერია ტ. ალაბაძე (ზუგდიდი) ოვგანდაგალ მოჭიდავეთა შორის. ქვეყნი — ამ შეჯიბრებაზე ეგმარჯვებულ ფალ. გ. გვანცელაძე (დვაბ) ესაუბრება ფინელ სპორტსმენებს.

ფოტო ი. ტატოიანი.

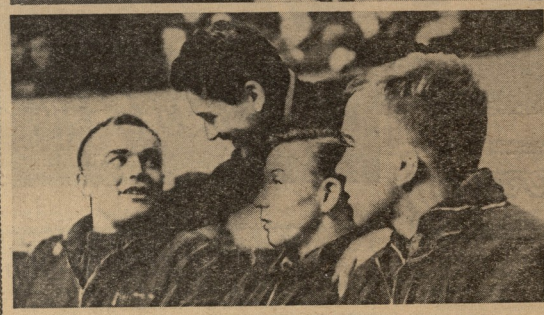

ვალმოხდილთა მოსაგონებლად

(ინ-ინფორმ.)

ინფორმაცია ჩვენში მოკალაქე, რომელსაც არ ეგეგონის გიორგი ნიკოლაძის, თამარ ნიკოლაძისა და გიორგი ეფანაშვილის სახელები. ამ სამი ადამიანის სიცოცხლე მოლიანად შეიძენენ ქართული ტანვარჯიშის განვითარებაში. მათ ჯერ კიდევ ოქტომბრის რევოლუციამდე თავიანთ მხრებზე იტვირთეს ეს ნეტარ მძიმე სამეზი, ხოლო შემდეგ სიფაქეზელი ჩაუყრეს მის ეკუნმარიგ ადამიანებმა, როცა საბჭოთა ხელისუფლებამ სპორტი ბალშეწიფილ ხალხად აქცია. ფაროთი მასპინძისათვის მისაჩვენოდ ბანდა. ეს ფაფუნმოსილი ადამიანები სათავეში ედგნენ ტანვარჯიშეულ მოძრაობას, დიდი სიყვარულით, ცოდნით, მოწყნარეებით ეფუნებოდნენ მას. მათი შრომის შედეგი ეკ სამეზეა: საქართველოს ტანვარჯიშეული ოარაღების არიერი შეუანშეავი ოხტატი ალბარდ ოიოარიე ბაროშორიანი, ისე ბაკაშორი მასწავლები.

სპორტულმა საზოგადოებრიობამ უნდა იზრუნოს ამისთვის, რომ ამ შეუანშეავი ადამიანების სახელი უკადაკეფილი იეოს დღევანდელობის ეოცასა სპორტულ ცხოვრებაშიც. ამ მხრივ კარგი იქნებოდა ტარადეოვან შეშოგვეეო ო. ნიკოლაძის, გ. ნიკოლაძისა და ვ. ეფანაშვილის სახელობის შეეჯიბრებათა გაკაჩოვა ამ პრიზების გათამაშება რესპუბლიკის ტანვარჯიშეთა შორის.

ა. კაციშაური

ᲓᲠᲝᲨᲐ ᲛᲔᲡᲐᲛᲔᲖ

„შრომითი რეზერვების" ცენტრალურმა საბჭომ შეაჯამა გასული წლის სოციალისტური შეჯიბრების შედეგები მასობრივ-ფიზიკურ-ფიზიკურელ და სპორტელ მუშაობის დარგში. გამოიარკვა რომ მოკავშირე რესპუბლიკათა შორის საუკეთესო შედეგებს მიაღწია „შრომითი რეზერვების" საკარიელელის რესპუბლიკურმა საბჭომ და მეხუთედ მოიპოვა ცენტრალური საბჭოს გარდამავალი წითელი დროშა და საპატიო სიგელი. მომდევნო ადგილებზე გამოვიანენ ეხტონიისა და უკრაინის საბჭოები.

ფიზკულტურულ კოლექტივებს შორის პირველი ადგილის მოიპოვებისათვის კოტკეშორის ცენტრალური კომბინატის გარდამავალი პრიზი და „შრომითი რეზერვების" საპატიო სიგელით დაჯილდოდა თბილისის პროტეზ-ტანსაცმლების მე-11 ხასწავლებელი (ლირეკორი — გ. ბოგოლუბოვი, ფიზკულტურის ინსტრუქტორი — კ. გორგიდეოვი).

სპორტსმენ-თანრიგოსანთა და ხაზოგადოებრივი ფიზკულტურული კადრების მომზადების საქმეში კარგი მუშაობისათვის ამავე კოლექტივს მიეკუთვნა ეიმეეთი და ცენტრალური საბჭოს საპატიო სიგელი.

„შრომითი რეზერვების" ცენტრალურმა საბჭომ. სოფლის მეურნეობისა და ფიზიკურთა პროფკავშირის ცენტრალური კომიტეტის პრეზიდიუმს დასაჯილდოვებლად წარუდგინა სოფლის მეურნეობის მეკანაბაციის სკოლის მე-14 ხასწავლებლის ფიზკულტურული კოლექტივი.

ი. რუხაძე,
„შრომითი რეზერვებისა" რესპუბლიკური საბჭოს ხასწავლო-სპორტული განყოფილების გამგე.

„ᲡᲘᲜᲐᲗᲚᲔ" ᲐᲛᲣᲥᲔᲑᲡ ᲙᲐᲠᲒᲘ ᲞᲔᲠᲡᲞᲔᲥᲢᲘᲕᲔᲑᲘ

დღეს, როცა მთელ ჩვენს სპორტულ საზოგადოებრიობას, მთელ ჩვენს ფიზკულტურულ მოძრაობას ამძაფრებს ერთი დიდმნიშვნელოვანი მოსანი — საბჭოთა კავშირის ხალხთა III სპარტაკიადა, ეს დიდი სახალხო სპორტული ფესტივალი შესანიშნავ მზადებაში განსაკუთრებული აქტიობით ეროან ჩვენი ფიზკულტურულ-სპორტული მოვალეს ახალი ეტაპებით — საწარმოთა სპორტკლუბები.

ამ მზადებაშია ჩამბული თბილისის ტრანსპორტის სამმართველოს სპორტული კლუბიც — „სინათლე", რომელიც ერთ-ერთ მოწინავე კოლექტივად ითვლება მთელს რესპუბლიკაში. ამის საფუძველი სპორტული კლუბის ფერ მასობრივ-ფიზკულტურულ და სპორტული მუშაობის შესახებ მოპოვებულ შედეგებში ფიგურირობს. საკმარისია ითქვას, რომ ამ-საწარმოში ფიზკულტურელთა რიცხვი 3711 კაცს აღწევს, ხოლო სპორტსაზოგადოება „სპარტაკის" წევრია 2246 კაცი. საწარმო ტანვარჯიშში ამ ამ ხანებერთოა მუშა-მოხამსახურეების 90 პროცენტია ჩამბული, სადაც ობიექტურად შესაძლებელია ამ დიდმნიშვნელოვანი გამაჯანსაღებელი ღონისძიების ჩატარება, ხოლო ფაბრიკებში კოლტეგენი (ტანსაცმლის ბრიგადები და დანარჩენი „ბუდეს მოძრაგი" პერსონალი) ჩამბელია სისტემატურ ტურისტულ-გამაჯანსაღებელ ღონისძიებებში.

მაღალი მაჩვენებლებით შეჯიბრ „სინათლე" დიდი სპარტაკიადის წელს — 1963 წელს თანრიგოსნებისა და ხაზოგადოებრივი კადრების მომზადების თვალსაზრისითაც. სპორტლეგენა, რომელიც 10 ფიზკულტურის კოლექტივს აერთიანებს, მიმდინარე წლისათვის ვეგეთი ბრიგადებებში მოიპოვა ფიზი ერთი დიდებული ქეგე, რომელიც ნოდეს ხაზად გასდევნა როგორც ბასდელ წელს, ისე მომავალი წლის ეკზაკლილ პერიოდში სპორტლეგენისა და 2010 ფიზკულტურელთა ეკლექტივის მოელ საქმიანობას: კოლექტივის მოელ საქმიანობას: „ლირსული შეხვედრა ხსრ ეკვინის ხალხთა III სპარტაკიადას!" ამბავი კი, რიცა უკვე მკაფიოდ გამოიხატა მოპოვალი სპარტაკიადის კოლექტიკი, რიცა თანაეკის ხაზოდინა, ისე ეოვკეთ, კონკურტულ ხარაკეზეზეულ რეკლიბად იქცა, სპორტკლუბის ხელმძღვანელობა, საზოგადოებრივი აქტივი და, თვითონ სპორტსმენები — ერთი სიტყვით, საწარმოს მთელი ფიზკულტურულ-სპორტული ცხოვრება ამ უშუალო, მკვეთრად გამოჩნეული, კონკურტული მუშაობის ფერხულში მოექცა.

„სინათლეს" უკვე პრაქტიკულად ახლოვეს და ეზეულნ ოთვის პერსპექტივებს მომავალი დიდი ბრძოლებისათვის — საკალეკი, რესპუბლიკური და საკავშირო სპარტაკიადებისათვის საწარმოთა ფიზკულტურულ კოლექტივებსა და სპორტკლუბებს შორის.

მაგრამ, ამ კომპლექსურ შეჯიბრებებში მონაწილეობის გარდა სპორტკლუბი თვით საწარმოს შიგნითაც ატარებს სპარტაკიადას, რომელს პროგრამაში სპორტის 9 სახეობა ჩართულია: კალათბერთი, ფრენბურთი, ძმელოსნობა, ბადიდის ჩოგბერთი, ჭიდაკეა, ეაში, სროლა, ცეცხა და ძალოსნობა. ზოგიერთ-ეაში სპარტაკიადა ორ ეტაპად ჩატარდება. პირველი ეტაპი — შეჯიბრებები ცალკეულ ბრიგადებში — უკვე მიმდინარეობს და მასში ჩაბმულია 4000-ზე მეტი მუშა-მოხამსახურე. მეორე ეტაპი მოგვიანებით გაიმართება და მასში მონაწილეობას მიიღებენ სპორტკლუბის ფიზკულტურული კოლექტივების ნაკრები გუნდები. თუმცა, ჯერ ადრეა ვიფიქროთ, რომ ეს ეტაპი გარკვეული დაგვიანებით — ნაკლებ ჩაბარებდა, რადგან სპორტმოს სპორტული ბაზების საკრძნობი ნაწილი რემონტის და რეკონსტრუქციის გამო ჯერ კიდევ არ არის მზად სპორტსმენ-ფიზკულტურელთა მისაღებად. ჩვენის აზრით, აღნიშნულ რემონტს და რეკონსტრუქციაზე ამის გათვალისწინებით უნდა ეზრუნათ, რომ შიდასაწარმოო სპარტაკიადა ჩატარებულიყო ქალაქის სპარტაკიადის წინ და არა მის შემდეგ.

— მაგრამ, ამის არიბებთან მნიშვნელოვანია აგრ აქვს — ოქვა „სინათლის" ფიზკულტურის თავმჯდომარის მოადგილემ გ. სამადაშვილმა, — საქალაქო სპარტაკიადისათვის ჩვენ უკვე ახლავე, შიდასაწარმოო სპარტაკიადის ჩატარებამდე. სრულიად ნათლად ვკვეკვ განვიხილეთ ჩვენი ბაკეტეტები. ეს ინიციატივა, რომ საწარმოს ფიზკულტ სპორტულ სახეობებში, რომელიც თბილისის სპარტაკიადის პროგრამაშია ჩართული — ტანვარჯიშსა და ძმელოსნობაში — ჩვენი ალრიდელი სპორტსმენების ოსტატობის დონე და მათი მზადების საქმე უკვე კარგანია ვასცეთ საწარმოს სპორტი ბაზებისა და საქალაქოს ფიზიკელებს და ადგილობრივ სპარტაკიადებში შემოწმების მსაზღაბენ, ისე, როგორც ტანვარჯიშში, ისე ძმელოსნობაში ჩვენი ნაკრები გუნდების ასეთი ნაკრები ამავე დროს ამის რესპუბლიკურ ნაკრები გუნდების საკარიელელ ძმელოსნობა და ტანვარჯიშეთა ნაკრები გუნდების შემადგენლობაში გადიან ნაკრანის და ხაზოდან. ამ მხრივ, რიცა, მაგალითად, ტანვარჯიშში 14 სპორტსმენიდან 10 ოსტატი და 4 პირველადარგოსანს წარმოვიდგენთ სპარტაკიადაზე, ხოლო ძმელოსნობაში — 5 ოსტატს და 14 პირველადარგოსანს, ეფექრიათი, გამარჯვებენ ჩვენი პრეტენზიები ამ იქნება საფუძველს ბოკალზეები. და თუ რესპუბლიკურ სპარტაკიადაზეც ბორკვ შეგანსაკეთ ჩვენს პერსპექტივებს, ვფიქრობთ, არც საკავშირო სპარტიელზე შეკარკვევენ ჩვენ ბრიგადა ფიზიკელ რესპუბლიკას.

რა თქმა უნდა, სასიამოვნოა, რომ ეს სპორტკლუბის ერთ-ერთი ხელმძღვანელი არც თუ უსაფუძვლოდ არის დარწმუნებული საწარმოს სპორტსმენებისა წარმატებებში. მაგრამ, ამასთან ერთად, ეს უნდა დავაკვირდეს, რომ დეფიციანს ფიზკულტურის ფიზკულტურულ კოლექტივებს შორის ტანვარჯიშის და ძმელოსნობის გარდა კიდევ სამ სახეობაში (ძალოსნობა, ცეცხა და ვოლეიბოლი) ვიმპარიგნა ასეთ-ეარეზნობა, ხოლო ეს სპორტიანი წინასწარ ფამარცხებასთან შეჯიბრება და ამის ეაში ბელეს ჩაბმა ეაბოდა ეარ შეეფერება მოწინავე სპორტკლუბის ღირსებას. შეიძლება ეკლა ფამარცხდე. მაგრამ ამ დამარცხებაზე ეაბა სპორტდე მოიკალის პერსპექტივებს. ამ პერსპექტივებს ეოფა ეკ ეკალაზე ნაბდეოდან ოოეთ ფიზკულტურულ კოლექტივები, ეკრძოდ კი ზოგადაწარმო სპარტაკიადაზე შეიძლება, სადაც სამეზე იქნება „სინათლის" სპორტსმენ-ფიზკულტურელთა მთელი შემადგენლობანი, ანუ ფ. მომავალიდ.

Გ. ᲧᲐᲚᲔᲚᲘ

ერეკვნი. რეფერეობდა ალი ხალილოვი. 20 პარალელი.

„არარატი" (ერევანი)—„დინამო" (თბილისი) — 1:1 (0:1).

„არარატი" — მათეოსიანი, ნერსისიანი, ბელანიანი, კოფაფენკო, ბაბაიანი, დალალიანი, ავოიანი (მანკარიანი), შაგინიანი, ოვეიანი, ანტონიანი, ოროფანიანი.

„დინამო" — ციფერინკაძე (ლეკვეი), ბ. სიგინავა, ფეტოლავა, ჩიგოლი, ზეინეფშვილი, ალმანიძე, პეტროიშვილი, ფეტრიველი, კალეიკეი, ბ. სიგინავა, მეფხი.

მსაჯი ფეფშაკეი (მოსკოვი).

საოფიციო რემპიონატის ბათუმშუშების ლიდერის — თბილისის „დინამოს" ფეხბურთის ოფიციალური ტაბულა ამჟამიდან ასეთია:

„დინამო" თბილისი	5	3	2	0	7—1	8
ცსკა	5	3	2	0	6—1	8
„დინამო" მოსკოვი	5	3	2	0	6—1	8
„ასპინაძი" ლმა-ატა	5	3	1	1	6—3	7
„სპარტაკი" მოსკოვი	5	2	2	1	12—7	6
„დინამო" კიევი	5	2	2	1	7—4	6
„ტორპედო" ქუთაისი	5	1	4	0	4—3	6
„ნეფტანიანი" ბაკო	5	3	0	2	6—5	6
„ზენიმი" ლენინგრადი	5	2	2	1	9—10	6
ცსკა როსტოვი	5	1	3	1	7—4	5
„ლოკომოტივი" მოსკოვი	5	0	5	0	3—3	5
„დინამო" მინსკი	5	1	3	1	6—8	5
„არ. სოკოლნიკი" ლენინგრადი	5	1	2	2	5—6	4
„შაბლიორი" ფოთი	5	1	2	2	1—4	4
„ტორპედო" მოსკოვი	5	1	1	3	4—7	3
„ასპინაძი" ტაშკენტი	5	1	1	3	5—8	3
„ალანია" ერევანი	5	1	1	3	6—9	3
„ავანგარდი" ხარკოვი	5	1	1	3	4—7	3
„ბოლშევიკი" კიშინიოვი	5	0	3	2	3—8	3
„ზენიმი" ლენინგრადი	5	0	1	4	3—11	1

• • •

„ბოლშევიკი" (კიშინიოვი)-„დინამო" (მოსკოვი) — 1:3

„ერ. სოვეტიკი" (ეფიმშევი)-„ცსკა" (როსტოვი) — 1:0

„ნეფტანიკი" (ბაკო)-„დინამო" (ლენინგრადი) — 2:1

„შაბტორნიკ" (დონეცკი)-„ლოკომოტივი" (მოსკოვი) — 0:0

„ასპტკორნიკ" (ტაშკენტი)-„სპარტაკი" (მოსკოვი) — 2:2

„კორატი" (ალმა-ატა)-„ზენიმი" (ლენინგრადი) — 1:1

„დინამო" (კიევი)-(ცსკა — 0:0

„ავანგარდი" (ხარკოვი)-„ტორპედო" (მოსკოვი) — 2:0

ფრე ერევანში

დნეს ყველა რგოლში, ზურიან ქმნილნენ სამიფოთო მოიგრეტეს „არარატის" კართან. ერთხანს მოწოდების დონეზე იყო მათეოსიანი, მეკეკინი. დინამოელთა უპირატესობას მაინც მოაკვეთ ლოგიკური შედეგი — მე-11 წუთზე ბ. სიგინავამ წამოწიეო კიბმაღალი ბურთი გადაფრიალა ელეკეკენ, რომელმაც მარცხენა ფრთაზე გასროლეს მეკეკინი ბესმნი. ამ ეეეანსენელ ბურთს ეკუსეკენ ბაიენდა ხელსაყრელ მდგომარეობაში მყოფ მეტრეველს, რომელმაც ალარ დაყოვნა და 10 მეტრიდან გახსნა ანგარიში.

შესვეეზამდე თბილისელებს ხელიდან არ გაუშვეთ ინიციატივა, ისინი ზურიან მიმმაყენენ ერევნელთა კარს, მაგრამ ანგარიში არ შეცვლილა. სათანადო ეფექტი მიეტოთ მასპინძლებსაც. ისინი ფრონდფრო ახერეზენენ და საკმაოდ მწყავედაც თბილისელთა კარის ეგრეშეზეს, რის გამო სრული დატენტიკეთ მეშუალდა დაეკეკა ინფეკ ბურთი ალეი კოტიანკეკენ. 57-ე წუთზე მასპინძლებმა ანკარა ბოლს გადარჩენენ — მეეხი გოლსტოკა თავის დარიკა და ეეტლი ერეკნი დარტემთი ბურთი გოგზაენა კარისაკენ, რომელიც ფეეზეზმა მოედაშეე. მას თავით მიწვდა კალეკეი, გადაფრიალ მეტრეველს, რომელს ლოქაა ზესტი, მაგრამ სეტეტ დარტყმა მოიეეკია მათეოსიანმა.

შეხვედრის მე-60 წუთზე ერევნელთა ეეფიანეთ ალეოს დროს კოტტიკაეკენ ბურთი ალეი, მაგრამ მასპინძელთა თავდასხმეკეკ ალეი ალეი ინდეფენდენტეკ, რომ შეშდეგშმი თამაშის ბოლოს ეეტეკ ეარ შეძლო. ბურთი კარში შევიდა — 1:1.

დაინშენილ დროსი თბილისელებმა დაკარაეეს სიზუსტე. ეეოდგენი უპირატესობა ერევნელთა მხარეს გადავიდა, მაგრამ ანგარიში არ შეცვლილა.

ს. ბარაბარინი

• • •

ამავე გეეზეზის შეხვედრაში გიმარეკეეს ერევნელეკმა — 1:0.

ᲛᲔᲖᲐᲠᲘᲐ

ᲒᲐᲛᲐᲠᲯᲕᲔᲑᲐ ᲓᲐᲘᲬᲧᲝ ᲡᲬᲠᲐᲤᲘ, ᲩᲔᲡᲢᲔᲠᲘᲡ ᲣᲞᲘᲠᲐᲢᲘᲡᲘᲗᲘᲗ. ᲒᲐᲡᲣᲚᲘᲔᲠᲘᲡᲗᲕᲘᲗ ᲐᲥᲢᲘᲣᲠᲘ ᲒᲐᲛᲐᲠᲯᲕᲔᲑᲘᲗ. ᲙᲐᲠᲘᲗ ᲒᲐᲛᲝᲩᲜᲓᲐ ᲪᲔᲜᲢᲠᲘᲡᲗᲕᲘᲡ ᲐᲥᲢᲘᲣᲠᲘ ᲒᲐᲛᲐᲠᲯᲕᲔᲑᲐ. ᲛᲔᲠᲛᲔ ᲓᲐᲛᲬᲧᲔᲑᲘ ᲘᲧᲝ ᲛᲐᲛᲐᲪᲘᲡ ᲛᲘᲛᲐᲠᲗᲣᲚᲘ ᲛᲘᲛᲔᲠᲘᲡ ᲓᲐᲜᲘᲨᲕᲜᲐ ᲛᲘᲜᲐ ᲛᲝᲰᲧᲝᲜᲓᲐ ᲣᲙᲐᲜᲐᲡᲙᲜᲔᲚᲘ ᲛᲘᲛᲔᲠᲘᲡ ᲓᲐᲜᲘᲨᲕᲜᲐ. ᲛᲔᲠᲛᲔ ᲓᲐᲛᲬᲧᲔᲑᲘ ᲘᲧᲝ ᲛᲐᲛᲐᲪᲘᲡ ᲛᲘᲛᲐᲠᲗᲣᲚᲘ ᲛᲘᲛᲔᲠᲘᲡ ᲓᲐᲜᲘᲨᲕᲜᲐ ᲛᲘᲜᲐ ᲛᲝᲰᲧᲝᲜᲓᲐ ᲣᲙᲐᲜᲐᲡᲙᲜᲔ

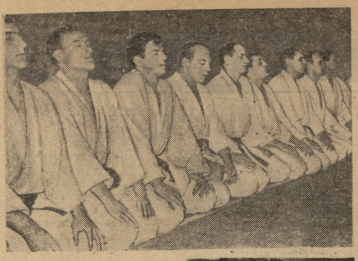

★

ოლიმპიური ამბები

მოწვიანილ შეჯიბრებაში ადრიელ მორბენელებს უბრძანეს, რომ სკორტი ალელთან 30 წუთის მოგვიანებით, მის შემდეგ, რაც შეჯიბრებაში ჩაებნენ თეთრკანიანი სპორტსმენები. ბლუმფონტეინის რასისტები ეს ბრალნენ ფეთრკანიანებს: „ამგვარად ჩვენთან ან არის არაკეთილი დისკრიმინაცია“ (!).

ხიბინის მთის ფერდობზე

სლალომი, გიგანტური სლალომი და სწრაფფაფრენა, ანუ ს