პროლეტარებო ყველა ქვეყნისა, შეერთდით!

ლელო

საქართველოს სსრ სპორტულ საზოგადოებათა და ორგანიზაციების კავშირისა და პროფკავშირთა საქართველოს რესპუბლიკური საბჭოს ორგანო

ЛЕЛО

Орган Союза спортивных обществ и организаций Грузинской ССР и Грузинского республиканского совета профсоюзов

5 მაისი

კვირა, 1963 წ. № 88 (2193) ბაქოსთვის 20-19 წელი. ფასი 3 კაპ.

ფიდელ კასტრო მოსკოვში

კუბის სოციალისტური რევოლუციის ერთი პატრიის ერთ-ერთი ხელმძღვანელობის პირველი მღვანი, კუბის რესპუბლიკის რევოლუციური მთავრობის პრემიერ-მინისტრი ფიდელ კასტრო რუსი და სხვა კუბელი ამხანაგები რამდენიმე დღით წავიდნენ დასასვენებლად მოსკოვის მიდამოებში.

ფიდელ კასტროსთან ერთად გაემგზავრა საბჭოთა კავშირის კომუნისტური პარტიის ცენტრალური კომიტეტის პირველი მდივანი, სსრ კავშირის მინისტრთა საბჭოს თავმჯდომარე ნ. ს. ხრუშჩოვი. კუბელ სტუმრებს თან ახლავს საბჭოთა კავშირის ელჩი კუბის რესპუბლიკაში ა. ი. ალექსეევი.

„პრავდის“ სახელობის საერთაშორისო კროსი

დღეს, 5 მაისს, მოსკოვის ცენტრალურ ისტორიულ პარკში გაიმართა დიდ მნიშვნელობის შეჯიბრება — „პრავდის“ მეორე საერთაშორისო და საკავშირო კროსის ფინალი, რომელშიც მონაწილეობას მიიღებენ მოსკოვის, ლენინგრადის უძლიერესი მძლეოსნები, აგრეთვე საზღვარგარეთელი სტუმრები იუგოსლავიიდან, პოლონეთიდან, რუმინეთიდან, ჩეხოსლოვაკიიდან, გერმანიიდან, სოფიიდან.

— ყოველი კოლექტივის სპორტულ ღირსებას დაიცავს 30 მძლეოსანი (12 ქალი, 18 კაცი). აქედან ნახევარზე მეტი ახალგაზრდა სპორტსმენი იქნება. ისინი ერთიანდ შეკრებებიან 1000 მ (ქალები) და 3.000 მ (კაცები) დისტანციაზე. საინტერესო. პირველი გაიმართება 2.000 (ქალები) და 8.000 (კაცები) მეტრზე. აქ პირველობისათვის ერთობაშეს შეეცილებიან ჩვენი ქვეყნის უძლიერესი მორბენალები და საზღვარგარეთელი სტუმრები. შეჯიბრებისადმი ინტერესს ისიც აძლიერებს, რომ მონაწილეთა შორის იქნებიან ოლიმპიური ჩემპიონი და მსოფლიო რეკორდსმენი პ. ბოლტუსოვი, ცნობილი სპორტსმენი ვ. ვოსკობოინიკი, ლ. ლებედევი, ვ. სამოილოვი, ს. პოპოვი, ა. არტანუი. სრული გუნდები გამოვლენ პოლონეთი, გდრ, იუგოსლავია, ჩეხოსლოვაკია, რუმინეთი, უნგრეთი, სსრ კავშირი. უნდა ველოდეთ, რომ ამ ხალხმრავალ შეჯიბრებაში ჩვენი სპორტსმენები მაყურებლებს ნახავენ ხ. ეშ-შეოიანს (ლენინგრადი), ფ. ანჯეს, გ. ბელს (გდრ), ი. პეეკს (ჩეხოსლოვაკია), ფ. მიხალიჩს, ფ. ხაფერის (იუგოსლავია) და სხვ.

როგორი შეედგებიან არ უნდა დამთავრდეს ეს სპორტიული შეჯიბრება, ერი ხელს შეუწყობს სხვადასხვა ქვეყნის სპორტსმენთა ღირებულ ურთიერთობას, მსოფლიოს ხალხთა შორის მშვიდობის კეთილმეზობლის საქმეს.

გუშინ შეიქმნა მთავარ მსაჯთა კოლეგიის სხდომა, რომელზეც კროსების წარმომადგენლებთან ერთად. აქვე მიეცემა კონსულტაცია.

სსრკ - ფინეთი

3 მაისს ფინეთის დედაქალაქ ჰელსინკში დაიწყო ფრენისა და საბჭოთა კავშირის ჩოგბურთელთა ნაკრები გუნდების მატჩი ღეკეილის თასზე. პირველ დღეს კორტებზე გამოვიდნენ ერთეულები: ლეიტი და ტოკარინენი, აგრეთვე მიხეი და ბებრისენი. ლეიტმა ტოკარინენს სამივე პარტია ირიცხოვლად მოუგო — 6:0, 6:3, 6:2. ასეთივე ანგარიშით (3:0) სძლია მიხეის პეტრენკოს, ამგვარად, I დღის შემდეგ საბჭოთა კავშირის გუნდი წინ იყო ანგარიშით 2:0. გუშინ, გვიან საღამოს, შედგა წყვილთა შეხვედრა. საბჭოთა გუნდის ლიანდებს იცავდნენ ლეიტი და ლიხაოვი.

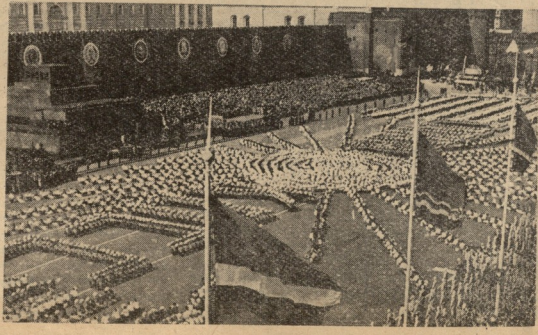

პარტიის ნაცადი თანაშემწე

5 მაისი საბჭოთა პრესის დღეა. მას საფუძველად დაედო ისკრიტიკი თარიღი — 1912 წლის 22 აპრილი (5 მაისი), როცა პეტერბურგში ვ. ი. ლენინის ხელმძღვანელობითა და უშუალო ინიციატივით გამოვიდა გაზეთი „პრავდის“ პირველი ნომერი. მოლშევიკური რევოლუციური პრესის პრობაგიდისტის ამ დაბადებიდან პროლეტარიატის დიდმა ბელადმა — ვ. ი. ლენინმა შორსმჭვრეტელურად დაინახა „იმ გზაზედნიერი პირველი ფერფლები, რომელსაც მთელი რუსეთი დაიარება მუშათა ორგანიზაციებით და მუშათა გაზეთების ქსელით“.

ბელადის ამ პრინციპს ერთსულოვნად ასრულებდა სულ მალე. დიდ ოქტომბრის რევოლუციის გამარჯვების დღეებიდანვე ზეიმად ბორცი ცხოვრებაში. „პრავდა“ მართლაც გახდა პირველი მეცნიერი იმ დღით-დღე ბრძოლის საბჭოთა პრესის, რომელიც დღეს საბჭოთა კავშირში გამოდიოდა 7000-ზე მეტ გაზეთს და 1500 ურნალს წარმოდგენენ და რომელიც ტირაჟით 50 მილიონ ეგზემპლარს აჭარბებს. ეს არის უდიდესი ძალა, რომელიც ყოველდღის მზარდი ენერგიით შეიძლერის კომუნისტურ პარტიას მის დიდ, ტიტანურ საქმიანობაში კაცობრიობის ნათელ მომავალს — კომუნისტური საზოგადოების შესაქმნელად.

საბჭოთა პრესა პარტიის ერთგული თანაშემწეა, მასების კოლექტიური პროპაგანდისტი, კოლექტიური აგიტატორი და კოლექტიური ორგანიზატორი. იგი მეზობლურად ასრულებდა ჩვენი პარტია და საბჭოთა მთავრობის მნიშვნელოვან ერ ეოდენ სოციალისტური რევოლუციისა და სამშვიდობო ომის პერიოდებში, სოციალისტური საზოგადოების შენებლობის წლებში, სამშვიდობო ომის პრობლემე განსაცდელის ჟამს, ხოლო დღეს ამეორეც მშრომელი ხალხის ბრძოლის კომუნისტური პარტიის გამარჯვებისათვის.

ამ და საბჭოთა სახელმწიფოს მშვიდობიანი პოლიტიკა, მთელი თავისი ძალ-ღონე მოახმარინ მშვიდობის საქმის გამარჯვებისათვის, ეროვნული დამოუკიდებლობისათვის, დემოკრატიისა და სოციალიზმისათვის ბრძოლის“. კომუნისტური პარტია, მისი ლენინური ცენტრალური კომიტეტის ეს მითითება მთელ საბჭოთა პრესის დღევანდელი და მომავალი მოღვაწეობის მუდმივ ნაკი სტანდარტია.

საბჭოთა პრესის მუშაკები კმაყოფილ ყოველ ღონეს იხმარენ, რათა პარტიათან გაამარტოსნ მშობლიური კომუნისტური პარტიის, მისი ცენტრალური კომიტეტის რწმენა, რომელიც მან გამოიქვა „პრავდაში“ და საბჭოთა პრესის ყველა მუშაკისაში მიმართვაში: „ყველა ცენტრალური კომიტეტი მტკიცედ არის დარწმუნებული, რომ საბჭოთა პრესა, ყველა მისი მუშაკი ყოველთვის იქნებიან პარტიის ერთგული მებრძოლი თანამშრომლები მის ბრძოლაში კომუნიზმის გამარჯვებისათვის“.

საქართველოსთან დემონსტრაცია მოსკოვში. სურათებზე თქვენ ხედავთ ფიზკულტურელთა გამოსვლის წიოთელ მოედანზე.

ფოტოები ვ. ხავინსკისა, ვ. ეგორიჩევისა და ვ. ლენგორატკინის. (საკავშირო).

დედაქალაქის სპარტაკიადა

ფრენაბურთი

მარათალი ფრენბურთში უკანასკნელი დღის შეხვედრებს დედაქალაქის ჩემპიონის გამოსავლენად არაფრითარი მნიშვნელობა არ ჰქონია, მაგრამ საპრიზო ადგილების გადანაწილებაში შეიძლება საგრძნობი კორექტივი შეეტანა.

ქალთა გუნდების ფრენბურთში „გამთიანდა“ ადგილიდ ძალი „შორთი რეზერვება“, მაგრამ „ბურევესტნიკი“ მოულოდნელ წინააღმდეგობას წააწყდა განათლების განყოფილების გოგონათა გუნდთან. გოგონები კონკურსარეზე მონწილეობენენ სპარტაკიადაში და მათთვის ეს შეხვედრა კარგ წვრთნას წარმოადგენდა. ძნელი გამარჯვება სტუდენტებმა მოიპოვეს.

ვაჟთა გუნდების ასპარეზობაში მეორე ადგილისათვის ბრძოლაში ერთმანეთს შეხვდნენ „გემთიანი“ და „სპარტაკი“. სპარტაკელებს ოცდაცხრაც ნუნა მოეკლო, რომ მეორე სპრიზი ადგილზე გამოსულიყვნენ. ეს ამოცანა მათ წარმატებით გადაჭრეს და მოუკეთ მეტოქეს ანგარიშით 3:1.

საბოლოოდ ადგილის სტატისტიკა ცხრილში ასე გამოსახულა: პირველი — „ბურევესტნიკი“, „გემთიანი“, „სპარტაკი“, „შორთი რეზერვები“, ვაჟები—„ბურევესტნიკი“, „სპარტაკი“, „გემთიანი“, „დინამო“, „ლოკომოტივი“, „შორ რეზერვები“.

★

ჭრიკი

ვლენილ ნაბელობის ასპარეზობაში ორ დღეს გრძელებული მოკრივეთა ტურნირი. წონით კატეგორიების მიხედვით სპეციალურ ნაბიჯებზე ნემიდნენ ვ. ჩიხრაძე, ჯ. ჯორბენაძე, ზ. ჭიპაშვილი, მ. ალავიძე, ი. ზებეტაშვილი, მ. მამაძიშვილი, რ. აკოფოვი და დ. ნოგოთაძე.

გუნდურ ჩათვლაში უძლიერესი იყო „გემთიანის“ კოლექტივი. მომდევნო ადგილებზე გამოვიდნენ „ბურევესტნიკი“ და „დინამო“.

უნდა აღინიშნოს, რომ კარგად ორგანიზებული შეკიბრებისა და ობიექტური მსაჯობის მიუხედავად ტურნირის უფერულად ჩაიარა, სპორტსმენთა უმეტესობის ტექნიკური მომზადების დონე დაბალი იყო, რის გამო ხშირად ორთაბრძოლები არაფერი წაგვიყვნია დიდი ტემპით, რომ მწერთნელები და თვით სპორტსმენები არასაკმაოდ ებრძვიან ტექნიკური სრულყოფისათვის.

★

ტყვიით სროლა

ტყვიით მსროლელთა შეჯიბრება, რომელიც აქვს სასროლოზე გათამაშდა, დამთავრდა ღონისძიება გამარჯვებით, მონდევნო სპრიზი ადგილებზე გამოვიდნენ არმიელი სპორტული კლუბისა და „ბურევესტნიკის“ სპორტსმენები.

პირად პირველობაში შეჯიბრების წარმოებულ პირველ რიგში აღსანიშნავია ო. ლეკიშვილის (არმიელი სპორტკლუბი) წარმატება „გაქცეულ ირემზე“ 23 ორმაგ სროლაში. მან 207 ქულა მოიგოდა და პირველად შესანიშნავ ოსტატობა. ამ სახეობაში 50 ერთიანი და 25 ორმაგი სროლის ჯამში სპარტაკიადის ჩემპიონობა მოიპოვა დინამოელმა ბ. ბეგლოვებმა — 412 ქულა.

არმიელი შაშანიდან 300 მ სტანდარტზე (3×20) სროლაში გამარჯვებული გამოვიდა ვ. ვასილენკო (არმიელთა სპორტკლუბი) — 537 ქულა. ორი პირველი ადგილი მოიპოვა ბოსი თანაკუნელმა ვ. სალუქაძემ. მრავალ სამხრეებსა და სილუეტებზე სროლაში (3+20) მან შეკრიბა 587 ქულის მოგროვება, რაც 1 ქულით ჩამორჩება ოლიმპიური ნაკრების საკანდიდატო ნორმატივს. ნორმატივამდე 2 ქულა დააკლდა მას მეორეკილომეტრიან პისტოლეტიდან მრგვალ სამიზნეებზე სროლაში — 553 ქულა, მაგრამ ორივე ვარჯიშში საერთაშორისო ვადაბარბის ოსტატის ნორმატივს.

ოსტატის ნორმატივზე უკეთესი შედეგები ახვედრს სხვა გამარჯვებულებმა. მეორეკილომეტრიან შაშანიდან სტანდარტზე (3×20) სროლაში მ. ქვეღაშვილმა („დინამო“) — 565 ქულა, „შვედზე“ სროლაში — არმიელმა თ. ლეკიშვილმა — 325 ქ. სპორტული ნებისყოფი შაშანიდან სტანდარტზე (3×20) სროლაში ვ. ბასუნმა („დინამო“) ანეენი ზუსტად ოსტატის ნორმატივი შეიდენა — 562 ქულა. ვაჟთა შორის მეკრეკილომეტრიანი შაშანიდან წოდეთა სროლაში (60 გასროლა) უძლიერესი იყო პირველთანრიგიანი გ. ჩიკვაიძე („ბურევესტნიკი“) — 584 ქულა, რომელსაც 4 ქულა დააკლდა ოსტატის ზღვარამდე. მეორეკილომეტრიანი პისტოლეტით 5 სილუეტზე (60 გასროლა) დამთავრდა დინამოელ რ. სახანდის გამარჯვებით — 578 ქულა.

ქალთა შორის კარგად გამოვიდნენ გრუზიელი (არმიელთა სპორტკლუბი). მან მეორეკილომეტრიან შაშანიდან სტანდარტზე (3×20) სროლაში დაიპყრო 561 ქულა და 9 ქულით გადაასწრო ოსტატის ნორმატივს. მეორეკილომეტრიან შაშანიდან 50 მ წოდეთა 60 გასროლაში ოსტატობამდის 2 ქულა დააკლდა დინამოელ ო. ბაქრაძეს — 588 ქულა. მეორეკილომეტრიან პისტოლეტიდან მრგვალ სამიზნეებზე სროლაში 30 გასროლით ქ. ტიმოფეევამ (არმიელთა სპორტკლუბი) შეკრა 559 ქულის მოგროვება, ხოლო ქ. ფატეევამ („დინამო“) მეორეკილომეტრიანი პისტოლეტით მრგვალ სამიზნეებსა და სილუეტებზე სროლაში 567 ქულის მოგროვებით მოიპოვა სპორტკლიების ჩემპიონობა.

★

ცურვა

დამთავრდა მოცურაობა შეჯიბრება. 400 მეტრზე კომპლექსურ ცურვაში სხვებთან ერთად ძალებს ცდილი 14 წლის მ. ლიბროძე, რომელმაც დისტანცია გაცურა 6.35.3-ში და გოგონათა ახალი რესპუბლიკური რეკორდი დაამყარა. მან ქალ მოპატენილება ტიტოვი 100 მეტრზე ბატერფლით ცურაზე, სადაც მხოლოდ 0,3 წამი არ ეყო პირველ ადგილამდე.

1.500 მეტრზე თავისუფალი სტილით ცურა მოიგო 16 წლის ფილმენილმა ს. კრატცოვმა — 21.13,5.

ვლეტიფებები როგორც ქალთა, ისე ვაჟთა შორის დამთავრდა „დინამოს“ გუნდის გამარჯვებით. დინამოელებმა მოიპოვეს საერთო პირველი ადგილი სპორტის ამ სახეობაში.

★

წყალბურთი

ფრისტრებულის პარკის აუზში ჩატარდა წყლბურთელთა ტურნირი. „დინამოს“ კოლექტივმა 4 შეხვედრიდან ყველა თავის სასარგებლოდ დამთავრა და გახდა სპარტაკიადის ჩემპიონი. სამ გუნდს — „ბურევესტნიკს“, „ლოკომოტივსა“ და „გემთიანს“ ათითანისდან 4-4 ქულა, მაგრამ ბურთების შეგორებით უმაღლესობა მიეცეთა „ბურევესტნიკს“. შესამე ადგილზე გამოვიდნენ „ლოკომოტივის“ წყალბურთელები.

• • •

ამ სპორტობეზე აღნეკველია სპარტაკიადის ჩემპიონები ზოგიერთ სახეობაში. ᲧᲘᲚᲝᲛ ᲛᲐᲠᲗᲘᲜᲘ — ვაჟთა 100 მ რბენის ფინიშთან გამარჯვებული ა. ბეფლაძე („დინამო“). ᲛᲐᲠᲗᲮᲜᲘᲐ — არმიელი ტყვიით მსროლელი გ. სალუქაძე, რომელმაც ორი პირველი ადგილი მოიპოვა. მესტაფლრელთა შეჯიბრებაში თავი იხსნელა ბ. ანტონოვმა, მან უყველზე მეტი — 196 ქულა მოაგროვა 200 შესაძლებლიდან და გაიმარჯვა. ᲥᲕᲘᲨᲘ ᲡᲢᲐᲜᲝᲕᲘᲗ წინა ადგილზე აღნეკველია სპარტაკიადის ჩემპიონი ბ. ანტიჩიური.

პირველი შეხვედრები

ჩემპიონში თავიდანვე ხელი იგდო ინტიკიების კლუბში ორგანიზებულმა ჯგუფმა „ბორი პოზიციური უპირატესობა მოიპოვა. გრიშმოსტური შეჯიბრება იცავდა თავს. თანდათანობით მან შეძლო მდგომარეობის გამეტანება მრავალი დიდი ბრძოლის გამეტანება. თანაბარ პოზიციაში მეტოქენი ყიინჩე შეთანხმდნენ.

ყიინით დამთავრდა აგრეთვე მეხლეკ-ჯერჯიანელისა და თხელ-ტკალაძე-ბოლოდისის პარტიები.

რიგით ბრძოლით აღინიშნა ხოლმე-არმიელების შეხვედრა. პოლანდიურ დაცვაში თამაშილეთმა ქტრეული თამაში წამოწყო მეფის ფრონტზე. გრიშმოსტურმა სასრანგეთი ბიშეფერი უცნაური ნაბიჯით მოქმედებას ჯაბი ან შეეძლო ნაბიჯის გაკეთება. ამ ნაბიჯის მიხედვით ბიშეფერი ფრონტზე ორ ფიგურას ერთდროულად უქმნიდა მოწინააღმდეგეს

ლენინური ალმა

ვოლეიბოლი

I ქვეჯგუფი

შეიცვალა ფეხბურთში საქართველოს პირველობის VI ტურის მატჩები.

„ნაფთისტარი“ (ოქტემბერი) – „მეშახტე“ (ტყიბული) — 1:2. მსაჯი გ. გოგალაშვილი (ქუთაისი).

ერთ კოლეგა თამაშის დასწრებით.

მეკარემ დაუშვა შეცდომა და „მეშახტემ“ გაბსნა ანგარიში. როგორც ეტყობოდა დარსა ტაიმის ბოლოსთვის. შენაცვლების შემდეგ ტყიბულის ფეხბურთელები დიდ ხანს ტტიალნენ და ბოლოს „ნაფთისტარის“ კარში გატანაც ძნელ კოლეგა ერთი პირით. მატჩის ბოლო წუთებს თელაველებმა შეძლეს ერთი სასახსრო პირითა გატანა და დამარცხებულებმა დატოვეს მინდორი — 1:2.

„ლოკომოტივი“ (ქუთაისი) – „ვეფხვი“ (თბილისი) — 3:1. მსაჯი ნ. კონდახსაზოვი (თბილისი).

მატჩის პირველი ნახევარი მთლიანად ქუთაისელთა უპირატესობით მიმდინარეობდა, რომლებიც მოწინააღმდეგეს ჯობნიდნენ ყველა ხაზზე. ეს უპირატესობა აღინიშნა 3 „ვეფხვი“ პირით — „გეორგმეინი“ კარში. მეორე ტაიმში მასპინძლებმა საგრძნობლად მოეცვლეს თამაშს, მაგრამ თბილისელებმა მხოლოდ ერთი სასახსრო პირის გატანა შეძლეს.

„ლოკომოტივი“ (ცხაკაია)–„მეტალურგი“ (ზესტაფონი) — 1:1. მსაჯი ლ. ჯიბაძე (ბათური).

ზესტაფონის ფეხბურთელებმა კარგად ითამაშეს ძლიერი მოწინააღმდეგის მინდორზე და თუმცა მეორე ტაიმში „ლოკომოტივი“ წინ იყო ანგარიშით 1:0, შეძლეს გატანათ სასახსრო პირით — 1:1.

„ბალთრიული“ (ჯოყოფა)–„ბაკურიანი“ (ახალციხე) – ფიზკულტურის ინსტიტუტი (თბილისი) — 4:1. მსაჯი ვ. ზანდარაიძე (თბილისი).

სტუდენტთა გუნდმა წარმატებით მოიგერია ახალციხელთა პირველი იერიშები, შემდეგ დაუფლა ინიციატივას და გახსნა კიდეც ანგარიში — 1:0, მაგრამ სტუდენტთა წარმატება ამით ამოიწურა. „ფიზკულტურა“ ვერ გაქვითნა ეს გოლი, ხოლო შემდეგ, როცა მინდორის სრული ბატონ-პატრონი გახდა, კიდევ 3 პირით გაიტანა და გაიმარჯვა ანგარიშით 4:1.

„ისანი“ (თბილისი)–„სპარტაკი“ (ცხინვალი) — 1:0. მსაჯი გ. აკობაშვილი (თბილისი).

გოლი, რომელმაც „ისანს“ მოუტანა გამარჯვება, გატანილი იქნა პირველ ტაიმში. შესვენების შემდეგ სტუმრები ბევრს ცეცხლს მიეწეწით წარმატებისათვის, მაგრამ მათი ყველა ცდა უშედეგოდ დამთავრდა. სპარტაკელები დამარცხდნენ — 0:1.

„ლოდეინი“ (ზუგდიდი)–„დინამო“ (სოხუმი) — 4:0. მსაჯი გ. ვასრიაძე (თბილისი).

სოხუმელებმა ვერ გაქვეს „ლოდეინის“ ფეხბურთელთა შეწყობილ, ენერგიულ იერიშებს. ზუგდიდელებმა ეკ. ნემცოვრესკის შეკრებება მოიგეს ორ ტიმტმენად — 1500 და 5000 მ რბენაში. 10000 მეტრზე პირველი იყო შეზუგდელი ა. პისარევი, 400 მეტრზე — ლინამელი ა. ოფონინი, სამალეო ჯოხმაზით — ნ. მენთაშვილი (გასათვალისწინებელია, რომ ეს ორივე სპორტსმენი დასაწყისში ტანტანვით დამთავრდა გან. გაწყ. გუნდის წევრების ზ. ნუსტარელის და ნ. კანტორიკოვის გამარჯვებით. ე. ასტერიას („მეტალურგი“) პირველი იყო 400 მეტრზე რბენაში, ხოლო მშენებელი ვ. პალანჩიო — ბირთვის „ცრუ“ ან ბაღის ტაროსანში და სხვ.

პირველობისრეგიონის ტაბლოვარეში შეორე ადგილზე ყველაზე მეტი ქულა მოაგროვა ჭ. შორიმ („მშენებელი“), მეორეადგილობრივი სანია შორის — ნ. ზაგანელიამ (გან. ვანც.), ვაჟთა შორის კი პირველობისრეგიონალთა ტურნირი დამთავრდა ე. სტერჩიოვის (გან. განც.) გამარჯვებით, მეორეთანრიგიანებში ყველას აჯობა ლ. ასათიანმა („მეტალურგი“).

თვითეული ჯიდაობაში წონით ტატეგორიების მიხედვით გამოარკვეს: ტ. კასანაიმ („მეტალურგი“), ვ. ლაფარიშვილმა („მშენებელი“), პ. ჯოშვილმა, ზ. ჩაჩანიძემ (ორივე „მეტალურგი“), ზ. გრიგალაშვილმა, ქ. სასწავლოშვილმა (ორივე „ჭიათურა“), ი. ბეკაულიანმა („მეტალურგი“), ს. სიტტერაშვილმა („მშენებელი“) ქალისეულ მაუნავეთა შეჯიბრებამ წონით კატეგორიების მიხედვით პირველი ადგილები მოიტანა: ო. ჯიოშვილის („მშენებელი“), ვ. ლიფარშვილის, პ. ჯიოშვილის, ქ. ჯამაშვილის („მეტალურგი“), ზ. სოხნის („მშენებელი“), ქ. სასწავლოშვილის, ს. სიტტერაშვილის, რაც შეეხება ქართული ჭიდაობის აქ ტრადიციებში ოვენენ: ვ. ნაზოშვილი („დინამო“), ო. თამაზიშვილი („ჭიათურა“), გ. ბებილაშვილი („მეტალურგი“), ქ. მალიანაშვილი („მშენებელი“), რ. ბაღაშვილი („მეტალურგი“), ვ. გიორგაშვილი („ახალციხე“), ქ. ხუციშვილი და ი. შეიშვილი (ორივე „მეტალურგი“).

რ. ბაბარიკაძე

* * *

სტარტიდან: ზევით — ერთადერთი ბიძგები დისტანციაზე ქვევით — დაწნით მოდარაჯეები შეხედარა. ბილეკა არიან ო. ალეკი („ჭიათურა“) და გ. კალმახელიძე („მშენებელი“).

II ქვეჯგუფი

	ი.	მ.	წ.	ბ.	ბ.
„ნაფთისტარი“	6	6	0	14	2
„ლოკომოტივი“	6	5	0	18	5
„ისანი“	6	4	2	11	2
„ბაკურიანი“	6	3	2	1	5
„მეტალურგი“	6	2	3	1	8
„ნაფთისტარი“	6	2	3	1	8
„ლოდეინი“	6	3	0	10	9
„დინამო“	5	1	3	1	6
„ვეფხვი“	6	2	0	10	8
„ბალთრიული“	6	1	2	5	8
„ლოკომოტივი“	6	1	2	7	12
„სპარტაკი“	6	1	1	3	10
„ფიზკულტურა“	5	0	2	4	16
„ბალთრიული“	6	0	0	3	21

II ქვეჯგუფი

„ისანი“	6	5	1	0	13
„ლოკომოტივი“	6	3	2	1	6
„მეცნიერი“	6	3	1	2	13
„შევარდენი“	6	3	1	2	8
„ლოდეინი“	6	2	2	2	12
„სპარტაკი“	6	2	2	2	8
„ვეფხვი“	6	3	0	3	11
„ლოკომოტივი“	6	2	2	2	8
„ისანი“	6	3	0	3	7
„ბაკურიანი“	6	2	2	2	6
„ზესტაფონი“	6	1	2	3	7
„ლოკომოტივი“	6	2	0	4	7
„ბაკურიანი“	6	0	3	3	4
„ლოკომოტივი“	6	0	2	3	2

საქართველოს 1963 წლის პირველობის გათამაშების

ცხრილები

მდგომარეობა 4 მაისისათვის

I ქვეჯგუფი

	ი.	მ.	წ.	ბ.	ბ.
„მეშახტე“ ტყიბული	6	6	0	14	2
„ლოკომოტივი“ ქუთაისი	6	5	0	1	5
სპ. საზ. ინსტ. თბილისი	6	4	2	0	11
„ბაკურიანი“ ბაკურიანი	6	3	2	1	5
„მეტალურგი“ მარნეული	6	2	3	1	8
„მეტალურგი“ ზესტაფონი	6	2	3	1	8
„ნაფთისტარი“ თელავი	6	3	0	3	10
„დინამო“ გორი	5	1	3	1	5
„ვეფხვი“ თბილისი	6	2	0	4	10
„ბალთრიული“ ჭიათურა	6	1	2	3	5
„ლოკომოტივი“ ცხაკაია	6	1	2	3	7
„მეცნიერი“ ფოთი	6	1	1	4	3
„მეტალურგი“ რუსთავი	5	0	2	3	4
„სპარტაკი“ ცხინვალი	6	0	0	6	3

II ქვეჯგუფი

„ისანი“ თბილისი	6	5	1	0	13
„ლოკომოტივი“ სამტრედია	6	3	2	1	6
„მეცნიერი“ ახალციხე	6	3	1	2	13
„შევარდენი“ ქობულეთი	6	3	1	2	8
„ლოდეინი“ ზუგდიდი	6	2	2	2	12
„სპარტაკი“ ცხინვალი	6	2	2	2	8
„ვეფხვი“ თბილისი	6	3	0	3	11
„დინამო“ სოხუმი	6	2	2	2	8
„ისანი“ თბილისი	6	3	0	3	7
„ბაკურიანი“ ბაკურიანი	6	2	2	2	6
„ზესტაფონი“ ზესტაფონი	6	1	2	3	7
ფიზ. ინსტ. თბილისი	6	2	0	4	7
„ბაკურიანი“ ბაკურიანი	6	0	3	3	4
„ლოკომოტივი“ ცაგერი	6	0	2	3	2

9 საზეიმოს შემდეგ

ნაკრები ემზადება

საბჭოთა კავშირის ხელოვნელი გვიან ნაცრები 19 მაისს თავის პირველ შეხვედრას გამართავს მსოფლიოს ორგზის ჩემპიონთან — შვეციის ნაკრებთან. ამსპორტ დაკავშირებით მოსკოვში ეწყობა საბჭოთა ნაკრების სწვრთნანი შეკრება, რომელსაც ესწრებიან ბრაზილიის „ბუტაფუტბოლის“ ნაკრებში შეყვანილი არიან ჯ. ამპაშვილი, ჯ. ცერცვაძე, თ. ანთაძე და ი. ფიფია. თბილისელები და ნაკრების მეორე წევრიც გუნდა ბ. შარაბიძე უკვე გამგზავრებულან მოსკოვში.

საბჭოთა კავშირის ნაკრებს გაწვრთნილი ჰყავს ცნობილი ფეხბურთელი ლ. ბანიშევი. ამ ორ ფეხბურთელს ერთად ორი ოსტატობის ხელოვანი ჰყავთ. ამ ორ ფეხბურთელს ერთად ორი ოსტატობის ხელოვანი ჰყავთ. ამ ორ ფეხბურთელს ერთად ორი ოსტატობის ხელოვანი ჰყავთ.

ნაკრების ემზადება ნაკრების ემზადება ნაკრების ემზადება

შვილობილი საგზოთა ძიუდოისტებზე

გამოცდილი ახალბედები

„ჩვენს ქეყანაში შეიქმნა ძიუდოს ჭიდაობის ნაირები განეული

— ასეთი ცნობა გამოჩნდა სპორტულ პრესაში ამ ორი წლის წინათ და სულ მალე — 1962 წლის პარტაში წვეულმა ჭიდაობის ამ სპორთის ფეხმოკიდებულმა კომპეტენტია ნაირები განეული, საფრანგეთიდან ჩამოიტანა სპეციალური ხალისი — „ტაშაში". პირველი ეიხე კი განიხარა ძალეზი გამოცდილი ჭეშმარიტი ოსტატი ჭიდაობის ფენომენი, დაიწყო ძიუდოისტებთან, რომლებსაც ერთ ადგილზე ვერ ისვენებდა, ხშირად ეს ჭიდაობა მხოლოდ ჩვენს ქეყანაში იყო კლუბურებული. ჩვენმა სპორტსმენებმა, რომლებიც საერთაშორისო სპორტული თამაშობრობების პირისპირის ერთგული ახალ, დაიწყეს ძიუდოისტთა შეკრებებზეში მონაწილეობა. მათ პირველ მეტოქეები ავიღნენ ეჭვიანები, გვრას ჩეხოსლოვაკის მოჭიდავენი.

ძიუდოს ეკრანის კაპრიზულობის