20
ივლისი

შაბათი,
1963 წ.
№ 142 (2247)
გამოდის 30-ე წლიდან.
ფასი 2 კაპ.

დღეს ვოლგოგრადში მოსწავლეთა საკავშირო სპარტაკიადის პირველი ბრძოლები ჩაებნებიან მძლეოსნებზე. ჩვენი რესპუბლიკის გოგონები და ბიჭუნები წელს კარგად მოემზადნენ ამ ღონისძიებისათვის, რაც ნათელჰყო მოსწავლეთა რესპუბლიკურმა სპარტაკიადამ. უნდა ვთქვათ, რომ ისინი ამჟერად გაცილებით უკეთეს ანგარიშს მოაბარებენ, ვიდრე წინა სპარტაკიადებზე და ამით მნიშვნელოვან წვლილს შეიტანენ ფიზიკური კულტურის განვითარებაში. საკავშირო სპარტაკიადისათვის კარგად მოემზადა ე. ლომარტელიანის, რომელიც საქართველოში უთანასწორეს ათლეტად გოგონათა შორის. **შეხვედრების ანგარიში იხ. მე-3 გვ.**

• • •

სურათზე: ე. ლომარტელიანი კარატეის დროს.

ფოტო ა. თუნაძისა.

ᲐᲠᲐᲞᲝᲚᲘᲢᲘᲙᲣᲠᲘ ᲡᲐᲖᲝᲒᲐᲓᲝᲔᲑᲘᲡ ᲓᲐ ᲙᲝᲚᲔᲥᲢᲘᲣᲠᲘ ᲛᲔᲣᲜᲔᲠᲝᲑᲘᲡ

ᲓᲘᲓᲘ ᲪᲮᲝᲕᲠᲔᲑᲐ

ᲡᲐᲥᲐᲠᲗᲕᲔᲚᲝᲡ ᲡᲡᲠ ᲡᲞᲝᲠᲢᲘᲡ ᲡᲐᲖᲝᲒᲐᲓᲝᲔᲑᲐᲗᲐ ᲓᲐ ᲝᲠᲒᲐᲜᲘᲖᲐᲪᲘᲔᲑᲘᲡ ᲙᲐᲕᲨᲘᲠᲘᲡᲐ
ᲓᲐ ᲞᲠᲝᲤᲡᲐᲙᲐᲕᲨᲘᲠᲔᲑᲘᲡ ᲡᲐᲮᲐᲠᲗᲕᲔᲚᲝᲡ ᲠᲔᲡᲞᲣᲑᲚᲘᲙᲣᲠᲘ ᲡᲐᲑᲭᲝᲡ ᲝᲠᲒᲐᲜᲝ

ᲓᲔᲚᲝ

Орган Совета спортивных обществ и организаций Грузинской ССР
и Грузинского республиканского совета профсоюзов

ᲘᲡᲔᲕ ᲛᲐᲠᲘ ᲢᲐᲚᲘ

კოდე ორმა (IX, X) ტურმა განსაზღვრა ლ. ასტალოშის ხსოვნისადმი მიძღვნილ საკავშირო საკლასო ტურნირზე. ჩემპიონად ქ. მიქელაძეები (ქუთაისი) მოიგნენ ყველა ძირითადი ტურნირში. ასტალოშის ხსოვნისადმი მიძღვნილ საკლასო ტურნირში,

პიონერული ლენინელი

უყვართ შრომა და სპორტი

ნაყოფიერად მუშაობს თბილისის ბეჭდვითი სტუდის კომბინატის ფიზკულტურული კოლექტივი, რომელსაც სპორტის ოსტატ ბ. კალაძე ხელმძღვანელობს. ჯანსაღი სპორტსმენები რეგულარულად მონაწილეობენ სპარტაკიადებსა და საქალაქო შეჯიბრებებში და ხშირად სპრინტი ადგილებსაც ინაწილებენ.

მილუწეების შემდგომი ზრდის კომბინატის საუკეთესო სპორტსმენების გამოვლინების მიზნით, ამის წინათ ამ გაიმართა კომბინატის სპარტაკიადა, რომელიც ხუთია III სპარტაკიადას მიეძღვნა. პირველობისათვის პრიზოლები ხუთმა ხუთმა საამქრო. პროგრამა თვალსწინებდა ტენისის ფინალ-ბერობებს, ხელბურთში, მაგიდის ჩოგბურთში, ჭიდაობაში, სროლასა და მძლეოსნობაში.

სპარტაკიადისათვის უყველაზე უკეთ მოემზადნენ საოფსტო საამქროს სპორტსმენები, გუნდების დაკომპლექტებას სათავეში საამქროს უფროსი თ. თოფურიძე ედგა, რომელსაც მხარში ამოუდგნენ სპორტის მოყვარულები მეშვები თ. ჯინჯიხაძე თ. ტატიშვილი, საამქროს ოსტატი თ. გიმუშაძე, ტექნოლოგი ქ. გრიგოლიანი. სამწალისა უქმად არ ჩაიარა. ამ საამქროს სპორტსმენებმა ძლეული მეშვიდე შეჯიბრებები, მოიპოვეს სპარტაკიადის ჩემპიონის სახელი და შეინარჩუნეს გასულ წელს მოპოვებული წარმატებანი.

ასეთმა სპორტსმენებმა პროგრამის ყველა სახეობაში არიგის დაეთმეს უძლიერესის სახელი. საერთო ჩათვლაში მეორე ადგილზე გამოვიდა მექანიკური საამქრო. მის წარმატებაში დიდი წვლილი შეტანეს საამქროს უფროსმა ბ. დანაშვილმა, საამქროს ოსტატმა შ. თეთრაძემ და სხვებმა, რომლებიც სპარტაკიადის დღეებში ზრუნვას არ აცლებენ სპორტსმენებს.

მესამე ადგილი წლად ხვდა საამქრო საამქროს კოლექტივს. სპარტაკიადაზე შედარებით ხუთად გამოიყვნენ საბეჭდი და საამწყობო საამქროს გუნდები.

ე. ხაბეშია,
სპორტის ოსტატი.

პირველთანრიგოსანთა რიგებში

„ბათომის“ საოლქო ხაარტაკიადა

ბათომის სპორტულ ბაზ. ხე დამთავრდა „ბათომიდის“ ამხის საოლქო სპარტაკიადა მძლეველი ხალხია III სპარტაკიადის და პრიფესიული კავშირების XIII ურნოობისადმი.

სპარტაკიადას წინ უსწრებდა შეჯიბრებები კოლექტივებში. აქ-რას საოლქო საბჭოს სპარტაკიადაში მონაწილეობდა 26 ფიზკულტურული კოლექტივის 2100 სპორტსმენი.

სიცოცხლე გუნდურ ჩათვლაში პირველი ადგილი მოიპოვა გემთსაწყობ ქარხნის კოლექტივმა, რომლის გუნდებმა პირველი ადგილები დაიხაკუთრეს ნიჩბოსნობაში, მძლეოსნობასა და ჭიდაობაში. მეორე ადგილზე გამოვიდა ბათომის ნავთობგადამამუშავებელი ქარხნის კოლექტივი. მან გაიმარჯვა თავისუფალ და კლასიკურ ჭიდაობაში, ფრენბურთში.

მაგიდის ჩოგბურთში, ტენისი სროლასა და შაშში გაიმარჯვა „ელექტრომოწყობილობის“ ქარხნის კოლექტივმა.

შეჯიბრების მსვლელობაში 31 სპორტსმენმა შეასრულა პირველი თანრიგის ნორმა.

ბ. ბაკაძარია

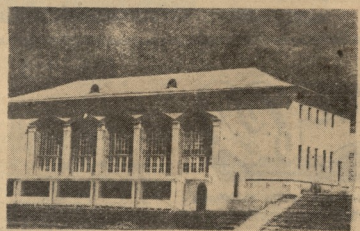

ბორჯომში, ბავშვთა სპორტული სკოლის დარბაზში ხალხით III სპარტაკიადისათვის უკანასკნელ საწვრთნელ ვარჯიშებს ატარებენ ხაჭიდაოელის თავისუფალი სტილის მოჭიდავეები.

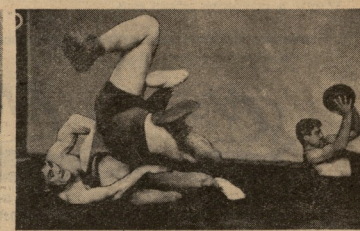

ხურათებზე: მარცხნივ — სპორტული დარბაზი. მარჯვნივ — ამ დარბაზში გაწვრთნილ ხალიჩაზე ვარჯიშის მომენტი. მსოფლიო ჩემპიონი გ. ხაღრაძე ახორციელებს გდებას.

ᲡᲐᲗᲐᲕᲗᲕᲚᲘᲡ ᲜᲐᲙᲠᲐᲫᲐᲚᲖᲔ

ნისლით დაბურულ, მწვანით შემოსილ ქედებზე და მათ ფერდობებზე დალაგებული ბილიკებით მავალი ტურისტები მხიარულ შეძახილებით შედგომ სათოფლის ნაკრძალში. თავს უყრიან ხეტალეტატოკანი მღვიმის წინ გაწვდილ ტაფობში. შეიკრიბნენ იქ. სადც ქეთანის ტურისტული კლუბის გამგეობის, ტურისტული ბაზისა და კომკავშირის საკალაქო კომიტეტის ინიციატივით მოეწყო პირველის, ელექტრომექანიკური და ავტომპრების ტურისტული ბანაკის რაიონიფიცირებით არიან დაკავებულნი, „დინამოს“ ჰიდეკის ნაკრძალის ტაფიდან მოაქვთ კოცონისათვის ხეპირი ფიჩხი.

გვიანობამდე არ წყდება ბანაკში მეიდი მოლაშქრე გოგონებისა და ვიეების ხმამაღალი შეძახილები, ოცნებობენ ხვალინდელ ღღეზე — შეკრიბების შედეგებზე, პრიზის დაუფლებაზე.

საზეიმო ცერემონიალის დამთავრების შემდეგ გუნდები მიდიან შეკრიბების ადგილებზე.

ღლის მეორე ნახევარში შეკრიბები დამთავრდა. მონაწილეები მოეფინენ ელლდებიან მსპრო კილეების „ეკრანებს“.

წარმატება ეწილად ხვდათ ქეთაიხის ხაავტომობილო ქარხნის წარმომადგენლებს — გ. ფხაკაძეს (გუნდის თავი), ზ. სარკოს, ნ. ზახბაზოვს, ვ. შეტოვას და ვ. გორჩახოვს, ისინი 6 ხაკრიბო ქულით გამოვიდნენ პირველ ადგილზე. მეორე ადგილზე 10 ხაკრიბო ქულით გამოვიდა 33-ე პროდტექნიკური ხასწავლებლები, ხოლო მესამეზე — ხპორტხაზოგადოება „დინამოს“ ჰიდეკის გუნდი.

ცალკეულ ხახეობათა მიხედვით ადგილები შემდეგნაირად განაწილდა:

კარვის გაშლაში პირველი ადგილი მოიპოვეს ხავტომობილო ქარხნის ტურისტებმა. მათ დარჩათ გამარჯვება ხარეთე ჰაიტანთ ხიარულში. კოცონის გაჩაღებაში და მასზედ წესის აღდგენაში უყველა ჯოგის და პირველ ადგილი მოიპოვეს 33-ე პროდტექნიკური ხასწავლებლის ხპორტსმენებმა.

2 კმ კრობში მეორე ადგილზე გამოვიდ „დინამოს“ ჰიდეკის გუნდის 2.30 წუთით მოეგო ქეთაიხის ელექტრომექანიკური ქარხნის გუნდსა და დამხურებულად მოიპოვა პირველი ადგილი.

არ შეიძლება არ ვუხაუველოთ ქალების მიერ რიგ კომკავშირულ, პიონერულ და ფიზკულტურულ ორგანიზაციებს, რომლებიც ავტომტრიხტში და შორეული ექხკურხიებით აირიან გატაცებულ და ხელის უურადღებას უომობენ ადგილმპრივი ტურიზმის განვითარებას. ეს იიქნის ამრეშუმის კომბინატის, ხამეურნეო ფაბრიკების, ფეხბალელის კომბინატის და ხვა ორგანიზაციებზე, რომლებსაც ამ შეკრად ხანიტარული ღონისძიებაში რატომღაც არ მიეღოთ მონაწილეობა.

შ. ჩიმაკაძე,
შეკრიბების მთავარი მსაჯი.
ლ. ფაიაშვილი,
ჩვენი სპე. კორესპონდენტი.

• • •

ხურათზე: ტურისტები შეუდგნენ კარვის გაშლას.

ჟურნალი
1936
№ 10

გზა ფინალისაკენ

ჟილეგოგორკის ხარისტულ ბაზაზე, სადაც მიმდინარეობს მოსწავლეთა საკავშირო საპატაკიდან, ჩამოვიდნენ თანდათან შვილის გადამწყვეტ ფაზაში. უკვე გამოვლინდნენ ნახევარფინალისტები ხარისტის ბრძოლებში. წარმატებით დაძლიეს ეს ბრძოლები „ზენიტის“ წევრებმა. ფინალისტებს შორის ყველაზე ახალგაზრდები არიან. გამოსვლის შეფასებაში მნიშვნელოვანი ადგილი ეკავა ბრძოლის ტექნიკურ მხარეს. ფინალისტებმა უკანასკნელი ბაგზა საკავშირო ბიძგი ტექნიკურად სიმპრიალ ძლიერ კოლექტივად. ჩამოვიდნენ ბერეთა, რომელიც სიმპრიალის ხარისტულების შემდეგ ნახევარში გაიტანეს, საკავშირო ფეხბურთელები ნახევარფინალის გარედ დატოვა და ახლა ახანი V-VIII კლასელებისათვის ბრძოლებენ.

საბავშვო, ჭარიბტებით სავსე გნვარჩიებ ფრენბურთელი გოგონები და ბიჭებიც. მაგიდის ჩიგბუნები ლიტერ მოსწავლეთა ბრძოლაში სძლიეს მოწინააღმდეგეს — 3:2. ნახევარფინალში ჩვენს გაუვის პირველი მატჩი მჭიდით ბურთელებით. ჩვენი ჩემპიონელის წარგზავნილებმა სპეციალური ვარჯიშები ჩაატარეს. ამ ვარჯიშებზე ბურთელებმა ისწავლეს ბურთის ზუსტად გადაცემა, ბურთის ჭერში ასროლა და ბრძოლა ბურთის ადგილზე დაბრუნებისათვის.

მაგიდის ჩოგბურთელებმა სხვადასხვანაირად დაამთავრეს წინასწარის შეხვედრების ბილო მატჩები. ჯგუფში დაამარცხეს (3:0), ლენინგრადელი, ხოლო გოგონების პეტროზავოდსკის ბრძოლებში (3:1) შეხვდნენ ამჟამინდელ ჩემპიონ ჯავეს მოსკოველ, მაგრამ ნახევარფინალში მაინც გავიდნენ და იქ უეჭველად ერთმანეთი ანგარიშით — 3:1 სძლიეს ეუბნეველებს და ეხლა ნეთს. ნახევარფინალში ვაიეშნის მოეგეს უკრანიან — 3:1.

ჯ. ეშვილი,
ჩვენი სპეც კორესპონდენტი.

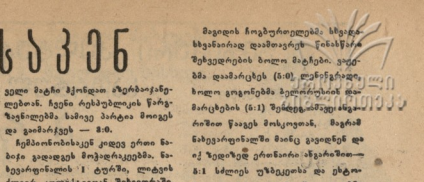

ᲒᲣᲜᲓᲘᲡ ᲩᲔᲛᲞᲘᲝᲜᲔᲑᲘ

ᲡᲡᲠ ᲙᲐᲕᲨᲘᲠᲘᲡ ᲗᲐᲡᲖᲔ

დინამოს „შახტორის“ ფეხბურთელებს უეჭიელად მცირე წელი უჭირათ სსრ კავშირის თასი ფეხბურთში. წარმატებით თამაშობს ამ პრობლემაში „შახტორის“ წევრებიც. თასის მეოთხედფინალურ მატჩში დინამოელებმა საკუთარ მინდორზე მიიღეს ბაბაროსკის გუნდი.

ანგარიში გახსნეს არმიელებმა, მაგრამ „შახტორმა“ ჯერ გაქვითა გოლი, ხოლო შემდეგ, როცა მატჩის დასასრულს ცალი 3 წუთი, გაიტანა გიდმწყვეტი ბურთი და მიიღო ნახევარფინალში მონაწილეობის უფლება.

მეორე ᲥᲕᲔᲮᲐᲒᲖᲔ

სსრ კავშირის პირველობაზე ფეხბურთში „ა“ კლასის II ჯგუფში მატჩები მორავი შეხვედრები.

ტერის ცენტრალურ მოედანზე წარმოიდგენილი მატჩი ფრენბურთი ადგილობრივ „ლოკომოტივსა“ და ივანოვოელ „შინა“-ს შორის. სტუმრებმა ნაკარჩი ნაკარჩის თამაში და ჩამარჯვა ანგარიშით 3:0. ბოსანიშვილი, რომ ესაა „ლეკა“ ნაკარჩის დამარცხება საკუთარ მინდორზე. სვეტლოვოდსკის „უარალმაშ“ ანგარიშით 1:0 მოიგო გომელის „ლოკომოტივი“, ხოლო ლუგანსკის „შარ. რუზერვებმა“ და ვოლნინის „ყილ გორისა“ თამაშეს ფრეი — 2:2.

ამჟამად გათამაშების „ა“ კლასის მეორე ქვეჯგუფში ლიდერობს ვორონეჟის „ტრუდი“, რომელსაც 21 ქულა აქვს 16 თამაშის შემდეგ. ლიდერს 1 ქულით ჩამორჩება ორთოლელების „შინეი“, მაგრამ მას ნაკარჩებული აქვს 1 მატჩით ნაკლები. ამჟამად 15 შემხვედრო ჩაატარა ლუგანსკის „შარ. რუზერვების“ გუნდმა, რომელსაც 19 ქულა შეაქვს.

ᲡᲣᲚᲮᲘᲜᲘᲡ ᲙᲐᲕᲨᲘᲠᲘᲡ ᲣᲤᲚᲔᲠᲬᲚᲔᲑᲐ

ამ დღეებში შედგა სსრ კავშირის ფეხბურთის ფედერაციის სხდომა, სადაც განხილულ იქნა 13 იქლისს საყოველთაო პირველობაზე მოსკოვის „ტორპედოსა“ და კიევის „დინამოს“ შორის მატჩში დაშვებული უხეშობათა საკითხი.

კიევის „დინამოს“ ფეხბურთელმა ი. სახოს, რომელიც განსჯას ბიძგი უენა მოწინააღმდეგეს მძიმე ტრავმა, შიეცა დისციპლინაცია 1964 წლის 1 აგვისტომდე, რის შემდეგ ეხლან განახილება საკითხი მისი დაშვების შესახებ ოსტატთა გუნდებში.

მოსკოვის „ტორპედოს“ წევრს ვ. შეშენიაკოვს და კიევის „დინამოს“ ფეხბურთელს ა. მარკეევს მიეცათ დისციპლინაცია 3 კალენდარული მატჩით თითოეულს. გარდა ამისა, ორივე პირობით დისციპლინირებელი სეზონის ბოლომდე. წვრილი რიგ რაიმე დარღვევის შემთხვევაში სასჯელი ძალაში შევა.

ᲒᲝᲚᲔᲡᲛᲝᲜᲐᲗᲐ ᲙᲐᲕᲨᲘᲠᲘ
VIII ᲙᲐᲠᲗᲣᲚᲘ

★

ᲛᲝᲡᲬᲐᲕᲚᲔᲗᲐ ᲙᲐᲕᲨᲘᲠᲝᲛᲘᲡ VIII ᲙᲐᲠᲗᲣᲚᲘᲡ

★

პირველი ნახევარფინალური შეხვედრა მჭიდნით ლტოლვილ მოსწავლეთა და ახალციხის ბრძოლაში სძლიეს მოწინააღმდეგეს — 3:2. ნახევარფინალში ჩვენს გაუვის პირველი მატჩი მჭიდნით ბურთელებთან. ჩვენი რეპრეზენტაციის წარგზავნილებმა სპეციალური ვარჯიშები ჩაატარეს. ამ ვარჯიშებზე ბურთელებმა ისწავლეს ბურთის ზუსტად გადაცემა, ბურთის ჭერში ასროლა და ბრძოლა ბურთის ადგილზე დაბრუნებისათვის მოედანზე ბრძოლაში.

ნახევარფინალში ჩვენს გაუვის პირველი მატჩი მჭიდნით ბურთელებთან. ჩვენი რეპრეზენტაციის წარგზავნილებმა სპეციალური ვარჯიშები ჩაატარეს. ამ ვარჯიშებზე ბურთელებმა ისწავლეს ბურთის ზუსტად გადაცემა, ბურთის ჭერში ასროლა და ბრძოლა ბურთის ადგილზე დაბრუნებისათვის მოედანზე ბრძოლაში.

ᲗᲐᲗᲐᲛᲐᲨᲔᲑᲘᲡ ᲪᲮᲠᲘᲚᲔᲑᲘ

მდგომარეობა 17 ივლისისათვის

ᲯᲒᲣᲤᲘ ᲐᲑᲒᲝᲜᲘᲐ

	თ.	მ.	ფ.	წ.	ბ.	ქ.
„ცისკრისასმო“. (მარნეული)	5	5	0	0	15—7	10
მეფენახშირეთა ს/მ (ახმეტა)	5	3	1	1	12—6	7
„ყოლეეფერნე“ (ცხრალაბა)	5	2	1	2	6—7	5
„ყოლეეფერნე“ (ქარაგაული)	5	2	1	2	10—13	5
„არაბეშეთი“ (საგარეჯო)	5	1	0	4	4—10	2
„ქიზიყი“ (სიღნაღი)	5	0	1	4	4—8	1

VIII ზონა

	თ.	მ.	ფ.	წ.	ბ.	ქ.
„არაგვი“ (დუშეთი)	4	4	0	0	15—5	8
„ვეფხისტყაოსანი“ (ახმეტა)	4	3	1	0	15—2	7
ხაკისნერგო ქ-ნა (ფიცხი ფუ)	4	2	1	1	10—11	5
„შარ. რუზერვები“ (ბაზარი)	4	1	2	1	7—8	4
საავეო ფ-ა (ახალდაბა)	5	2	0	3	10—12	4
„იორი“ (ილიანთი)	5	1	0	4	6—13	2
„ყოლეეფერნე“ (ქარაგული)	4	0	0	4	2—14	0

საქართველოს პირველობა

ᲡᲐᲔᲐᲙᲐᲠᲗᲕᲔᲚᲝᲡ ᲩᲝᲜᲐᲚᲣᲠᲘ ᲘᲠᲘᲐᲜᲗᲔᲚᲝᲑᲘᲡ ᲛᲝᲠᲘᲜᲘ ᲒᲗᲐᲜᲘᲡ ᲨᲔᲯᲔᲓᲔᲑᲘ

„ყოლეეფერნე“ (ცისკრისა)-მეფენახშირეთა ს/მ (ახმეტა) — 0:1, „ქიზიყი“ (სიღნაღი)-„არაბეშეთი“ (საგარეჯო) — 0:ყ, „ყოლეეფერნე“ (ქსანტერი)-„ქარაგულმშრომელი“ (მარნეული) — 2:3, „იორი“ (თიანეთი)-„ყოლეეფერნე“ (ქარაგული) — 1:0, „შარ. რუზერვები“ (ბაზარი)-„არაგვი“ (დუშეთი) — 1:3, საკოსნერგო ქ-ნა (ფიცხი წყარო)-საავეო ფ-ა (ახალდაბა) — 3:1, „ჭიამღი“ (ცაგერი)-„ყოლეეფერნე“ (ამბროლაური) — 0:5, ლენინის სახ. მუხტ (ტყიბული)-„ხაირმე“ (მაიაოყსკი) — 3:5, „ბაბჭარო“ (რისხტყარი)-„ლითონი“ (მახარაძე) — 2:3, „ცისკრეფილა“ (ახაშა)-„ბაბჭარო“ (რისხტყარი) — 4:5, „ავანგარდი“ (ზუგდიდი)-„ყოლოდენშენი“ (ლანჩხუთი) — 2:0, „ავანგარდი“ (სამტრედია)-„ხეზგრაპეი“ (ზეთა) — 1:0, „ლითონი“ (მახარაძე)-„სამეგრელო“ (ზუგდიდი) — 3:3, „სამეგრელო“ (ზუგდიდი)-„ყოლოდენშენი“ (ლანჩხუთი)

ბაქოში დაიწყო ჭიბუკთა საკავშირო პირველობის გათამაშება კლასიკურ ჭიდაობაში. ტურნირში გამოვიდა საკავშირო სპორტსაზოგადოება „სპარტაკის“ ოქვენ ხელით ამ ტურნირის მოსწრელები ა. ნორინდოვის და ვ. ბაკანიძის ვარჯიშის დროს.

ფოტო უ. მოსკოვიტის.

ᲠᲔᲙᲝᲠᲓᲘ ᲡᲘᲜᲯᲐᲡᲘᲡ ᲫᲐᲚᲔᲑᲘ

თბილისი. „დინამოს“ სტადიონი. 19 ივლისი.

„დინამო“ (თბილისი)-სსრ კავშირის ახალგაზრდული ნაკრები — 2:2 (1:1).

ᲐᲮᲐᲚᲒᲐᲖᲠᲓᲣᲚᲘ ᲜᲐᲙᲠᲔᲑᲘᲡ ᲛᲔᲗᲐᲠᲒᲛᲐᲜᲘ: შეხოი (ლოტვინი), ყორქნოვი, სოსნინი, სახარინი, პეტკრიაევი, რიაკოვი (ივანოვი), ბეროვი (ეუნიანცოვი), ეუტკოვიჩ, პროდანეცი, პილეკარპოვი, ხმელნიცკი.

„დინამო“: ლეონკა, სიმენკო, პეტროშენკო, ჩიხელი, ზენჩენკოვიჩი, იამპოლსკი, მელაშენკი (ლლიადი), მოისუროვი, კალიევი, დათუხანოვი, ფეხნი.

მსაჯი ლ. სარკისოვი (სოჭი).

★

სსრ კავშირის ახალგაზრდული ნაკრებს კონკურენტული ამოცანები აქვს დასახული ამ უნდა ლიდერობის რეზერვები ჩვენი ქვეყნის პირველი ოცეულის ნაკრები გუნდისათვის. ამიტომ ბუნებრივია, კიეველებისთვის მოსკოველი ოფიციალური ცდილობს ძლიერ ფეხბურთელი ცდილობს ძლიერ საკუთარ მინდორზე. ამიტომ ბუნებრივია, კიეველებისთვის მოსკოველი ოფიციალური ცდილობს ძლიერ საკუთარ მინდორზე.

ეს ერთი მხრივ, რომელიც სტადიუმს ამლევდა ახალგაზრდული ნაკრებს მთელი თავისი ენერგიითა და მონდომებით ეთამაშა. მეორე მხრივ ეს წარმოდგენილ ის, რომ ამ ახალგაზრდულ გუნდში საკმაოდ არიან მოთამაშეები, რომლებიც თავიანთ კოლექტივებში ხშირად გამოდიან ძირითად შემადგენლობაში და ამდენად თბილისის „დინამო“, მისი პირველხარისხოვანი ფეხბურთელები— მეცნიერ, რომელიც ბაქოს ბურთელებთან ერთად ამ ნაკრების ძირითად ბირთვს შეადგენენ, ამ ნაკრების ნაკლოვანებებს ვერ შეამჩნევენ.

ასეთი ნაკლოვანებებიდან ერთ-ერთი ის იყო, რომ ნაკრების ნაწილი ფეხბურთელები ვერ ახერხებდნენ ბურთის ზუსტად გადაცემას. ეს ნაკლოვანება ნათლად გამოჩნდა ნაკრების ნახევარმცველების თამაშში. ამ ნაკრების ნახევარმცველებს ბურთის ზუსტად გადაცემა ხშირად ვერ შეეძლოთ. ეს ნაკლოვანება ნათლად გამოჩნდა ნაკრების ნახევარმცველების თამაშში. ამ ნაკრების ნახევარმცველებს ბურთის ზუსტად გადაცემა ხშირად ვერ შეეძლოთ. ეს ნაკლოვანება ნათლად გამოჩნდა ნაკრების ნახევარმცველების თამაშში.

ნაკრების ნაკლოვანებებიდან ერთ-ერთი ის იყო, რომ ნაკრების ნაწილი ფეხბურთელები ვერ ახერხებდნენ ბურთის ზუსტად გადაცემას. ეს ნაკლოვანება ნათლად გამოჩნდა ნაკრების ნახევარმცველების თამაშში. ამ ნაკრების ნახევარმცველებს ბურთის ზუსტად გადაცემა ხშირად ვერ შეეძლოთ. ეს ნაკლოვანება ნათლად გამოჩნდა ნაკრების ნახევარმცველების თამაშში.

ᲛᲝᲒᲔᲒᲐ ᲤᲘᲜᲐᲚᲨᲘ

ამას წინათ მოსკოვში გაიმართა ფრენბურთელთა უნეველი ტურნირი, რომელშიც ძალებს ცდილნენ ეუბილეს სასწავლებლების პროფესიონალ-მასწავლებელთა გუნდები. ჩვენი ქვეყნის პირველ ჩემპიონის ტიტულისათვის ეჭიდნენ ეცილებოდნენ მოსკოვის, თბილისის, ბაქოს, ტაშკენტის, ერევნის, ყაზანის, ლენინგრადის, ვოლგოგრადისა და უეველოთის ეოლეგებიც.

საქართველოს სპორტელ ღირსებას იცავდა თბილისის სასოფლოსამეურნეო ინსტიტუტის პროფესორ-მასწავლებელთა გუნდი. შეორე ბრეკის ოთხივე დედმამკილებელ გავიდენ საქართველოს და მოსკოვის კოლექტივებში. თბილისელებმა წარმატებით დაუეუეს შეხვედრა და პირველი პარტია მოიგეს — 15:10, მაგრამ მეორე და მესამე პარტიებ მოეგებით წინ გადიდნენ მოსკოველები. შეორე მოიგეს ორი პარტია მოეკუთნა (ანანაშვილი — 3:2) გაიმარეეს საქართველოს სპორტსმენებმა და მოიპოვეს პირველი ადგილი ამ სისტემური ტურნირში.

ფიზიკური კულტურის ინსტიტუტში შემსვლელთათვის

სპორტულ მომზადებაში გამოცდების

პ რ ო გ რ ა მ ა

კალათბურთი

1. კომბინირებული ნორმატივი ტარებით — კალათბურთის მოედნის სიგრძეზე ბაზიდან, რძენი წყალი მოედნის სიგრძეზე გადების პირველი, მოედნის ცენტრალურ წრეში. ბურთის ტარება მოედნის ცენტრალურ წრეში. — პირნი ტარება წინა მოედნის სიგრძეზე გადის არეს ტყავშეკეთილი ბურთის ტარება. ბურთის ტარება სიგრძეზე გადის ბაზიდან ტარება მეორე ბაზიდან. ბურთის ტარება სიგრძეზე გადის ბაზიდან ტარება მეორე ბაზიდან. ბურთის ტარება სიგრძეზე გადის ბაზიდან ტარება მეორე ბაზიდან.

2. ბურთის ტარება სიგრძეზე გადის ბაზიდან ტარება მეორე ბაზიდან. ბურთის ტარება სიგრძეზე გადის ბაზიდან ტარება მეორე ბაზიდან. ბურთის ტარება სიგრძეზე გადის ბაზიდან ტარება მეორე ბაზიდან.

3. ბურთის ტარება სიგრძეზე გადის ბაზიდან ტარება მეორე ბაზიდან. ბურთის ტარება სიგრძეზე გადის ბაზიდან ტარება მეორე ბაზიდან. ბურთის ტარება სიგრძეზე გადის ბაზიდან ტარება მეორე ბაზიდან.

ჩოგბურთი

1. მიწოდება: ზვედან 4 ბურთი ორ-ორი ბურთი ბიჭეც და ქალ. გამოსასვლელად ფეხის მალა ბურთ და ფეხის შორიგებით ბურთი ბაზიდან გადაასვენ ბურთი თავს ზემოდან, ბმსთან ბურთს აძლევს მოწვე ერთხელ შეხვის საშეილებას (თავსეკან გადატანის შემთე).

ნორმატივი 12-ჯერ ცდების რაოდენობა ორი ბურთის ცენტრალურ ფეხებით მოწვე დაეფარებულად. ბურთ გარეთ შეძლება ერთი და იმავე ფეხით მხილიდ ორჯერ. შეფასება: ფრთად — 40-ჯერ, კარგი — 30-ჯერ, დამაკმაყოფილებელ — 20-ჯერ.

უძნაე ბურთზე გარეთ მიზანში სიზონაზე. ცდების რაოდენობა — 5, მიზეელების რაოდენობა 3. შეფასება: ფრთად — 2, მიზეელება 40 მეტრის იქით, კარგი — 2 მიზეელება 25 მეტრის იქით, დამაკმაყოფილებელი — 2 მიზეელება 20 მეტრის იქით. ბურთის ტარება კარნით. ბურთან კარის ხაზი უნდა გადაკვეთის პირობა, ცდების რაოდენობა. შეფასება: ფრთად — 8 წამი, კარგი — 9 წამი, დამაკმაყოფილებელი — 10 წამი.

3. ბურთის ტარება ფეხებით ბურთის გადაცემა ფეხებით ბურთის გადაცემა ფეხებით ბურთის გადაცემა