8
ოქტომბერი
საბჭოთაკი,
1962 წ. 8 ოქტომბერი
№ 191 (9045)
ბათუმის 30-ე ფურ.
ფასი 2 კაპ.

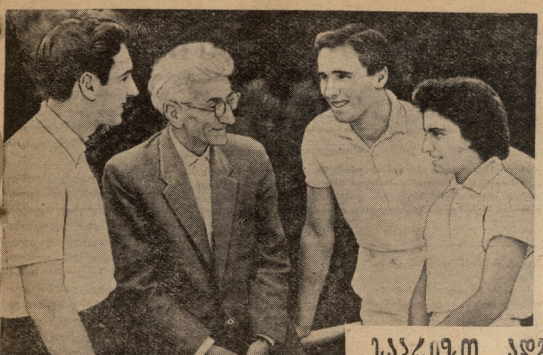

საპრიზო ადგილები განაწილდა

ლ ითაძემ ჩოგბურთელთა საკავშირო პირველობა, რომელიც თბილისში 10 დღეს მიმდინარეობდა, დამთავრდა, განაწილდა სპრიზო ადგილები.

ქალთა წყვილების ფინალში დაბაღელი ბრძოლა შემდეგ ბაზეგან და ტრტოვამ სძლიეს კიევსა და ლენინგრად — 7:5, 9:7. მესამე ადგილი ნიკაძემ და ბაბაევამ მოიპოვეს. შერეულ წყვილთა შორის გამარჯვება ორ I ადგილი მოიპოვეს ბაქუნელმა და ლეონიანმა. მათ დაამარცხეს (6:4, 6:4) ტრტოვა-ვოინოის წყვილი. კიევი და ყაზანი მესამე ადგილზე გაიყვნენ.

სინგლურსიონო წარიმართა ვაჟთა წყვილების ფინალი. მეტრეველება და მძინარაშვილ ამჯერად სამ სეტიანი ძალზე მაღალი და ფაქიზი ლეკალის მოთამაშეებთან — ეგოროვთან და სოეთხონან. პირველი ორი პარტია ქართველმა სპორტსმენებმა მეტად დაძაბულ თამაშში თავიანთ სასარგებლოდ დაამთავრეს — 7:5, 13:11. ფიზიკურმა და ნერვიულმა დაძაბვამ თბილისელთა წყვილს თავისი დალი დასცა და მან მესამე პარტია დასთმენ — 4:6. მეოთხე პარტიაში ინიციატივა ცალ ქართველი სპორტსმენის მხარეს იყო და სამიელთა გამარჯვებასაც მათ დაუსვეს ლაკვალური წერტილი — 6:3. ვიცით წყვილებში III ადგილით დაჯილდოებულნ ლეონი და პარმანი.

როგორც უკვე ვიღუპვიდით, ქალთა ერთეულების შეკრებაში დიდ წარმატებას მიაღწია 51-ე სა-

მარცხი მეტრეველი ანგარიშით 6:3, 4:6, 7:5, 6:2. ამჯერად, მეტრეველ ქალებს ამ ორ პარტიაში ერთი ბედნიერი ბრძოლისა, რეგანშას ადგილ შესაძლებლად მიეცა.

დიდწყო თამაში და პირველი ორი პარტია მეტრეველის სასარგებლოდ (6:2, 6:4) დამთავრდა. შესამე პარტიაში კი „დედაკი" ირჩევა — 2:6. შემდგომ ეტაპზე მეტრეველ რამდენიმეჯერ ახლოს იყო გამარჯვებასთან, მაგრამ ეგოროვმა იძალა, გამოიყენა მეტრეველის ნერვიულობა, შეცდომები და ანგარიში გათანაბრდა — 2:2 (10:8). ყველაფერი მეხუთე პარტიის უნდა გადაწყვეტილ. ამჯერად, ბრძოლამ კულმინაციურ წერტილს მიაღწია. თავდაპირველად

დაწინაურდა ეგოროვი — 3:1, მაგრამ მეტრეველმა ვირტუოზული თამაშით მოახერხა წონასწორობის აღდგენა — 4:4. დასკვნითი ეტაპი მეტრეველმა მთელმატიური სიზუსტით ჩაატარა და მოიპოვა გამარჯვება ძლიერ მეტოქესთან — 3:2 (7:5). ვაჟთა ერთეულებში III საპრიზო ადგილ ერეკი სვეთხნს, რომელმაც თავის მხრივ ამ ადგილისათვის ბრძოლაში დაამარცხა პარმანი — 6:1, 6:2, 7:5.

ჯ. ციხელაძე

• • •

სურათებზე: „დინამოს" საკავშირო პირველობის პრიზიორები და მათი აღმზრდელი. მარცხნიდან — ნ. მძინარაშვილი, ა. ხანკეთლინი, ა. მეტრეველი და ნ. თუხარელი.

ფოტო ი. ონუაშვილის.

„ბურევესტნიკის" ჩემპიონი

გასული შაბათის თბილისის სპორტკომპლექს კირკებზე დაიწყო „ბურევესტნიკის" ცენტრალური საბჭოს პირად-ჯგუფური პირველობის ჭოგბურთში.

სტარტი წარმატებით აიღეს საჭირთველოს და მოსკოვის ჩოგბურთელებმა. მოსკოველებმა მეოთხედფინალში დაამარცხეს ბელორუსიის ნაკრები ანგარიშით 10:0, ხოლო ხახვიფორნელში გაიმარჯვეს ლენინგრადელებთან — 9:4.

ჩვენი რესპუბლიკის ჩოგბურთელთა მეტოქეები პირველ დღეს ოცნენ უზბეკი სპორტსმენები. საქართველოს წარმომადგენლებმა, ეს უკანასკნელი მოიკეს ანგარიშით 11:0. მეორე დღეს სპარტაკიადის ნაკრებმა დაძაბული ბრძოლები მოუყარ მატჩი უკრანის კოლექტივს.

გუშინ შეხვა ფინალში სიდიკერთმანეთს ხახვიფორნელი საქართველოს და მოსკოვის კოლექტივები. საქართველის ნაკრებმა ანგარიშით 5:5 მოუყარ სტურებს და მოიპოვა „ბურევესტნიკის" ცენტრალური სპრის ჩემპიონობა.

ინტერვიუ კ. გესკოვთან

ცნობილმა ტანვარჯიშის სპორტულმა გაზეთმა „ვეჩერკა მოსკოვმა" გამოაქვეყნა თავისი მიმობილველის ეიღენტის ინტერვიუ საბჭოთა კავშირის ნაკრების წევრთან კ. გესკოვთან. ვთხოვეთ მას ინტერვიუს ერთგვარი შეჯამება.

— ბრიგელი კითხვა შეეხო ცვლილებებს საბჭოთა ნაკრების მსოფლიოს უკანასკნელი ჩემპიონატის შემდეგ. მწყობრში ვანაცვლდა, რომ მარცხმა ნელიმა გამოიქეთა საბჭოთა ნაკრებთან შეშაობის გარდაქნა. ახლა სწყვანილი ვხდი წრიშმოთა შეშაობა ნაკრების. ტანვარჯიში და ფსიქოლოგიური ნიშნის ამხელებს მიწრო. საბჭოთა ნაკრებმა საბოლოდ მიიღო თამაშის ბრაზილიური სქემა 4-3-4 ცალკეულ ფეხბურთელებს ინდივიდუალური თავისებურებას — გათვალისწინებით. ახალ თაობის ფეხბურთელთა მოწყვეტილ ნაწილებად ქცევა.

— ლაპარაკი ზემოქტით, თუ როგორი გამარჯვების სურვილი გვქვს როგორც შეი ისე ფარის. ახლა კი რაიმე გადაწყვეტილებ თქმა შეძლებელია, გარკვეა ამისა, რომ მოსკოვის ვ. ი. ლენინის სახელობის ცენტრალური სტადიონი, რომელიც 193 ათას კაცს იტევს, ვაჩვენილი იქნება.

— რომელი ფეხბურთელები მიგაჩნიათ საუკეთესოდ?

— ჩვენ ვფიქრობთ, რომ საუკეთესო ფორმაში ამჟამად ლეონიდ იგნატიევი იმყოფება. ის ნამდვილი ვირტუოზია. ჩვენ ასევე მაღალ შეფასებას ვაძლევთ ვალერი პორკუიანის, ბრაზილიელი ჯაბა.

— მოგვიჩვენეთ თუ არა რამ ბაკოთა ფეხბურთის ტალღების ჩამოუვარდება?

— მე არ მიმაჩნია, რომ ეს ასეა.

— იტალიის ჯუნგლებად რომელი ფეხბურთელის „სესხება" ისურვებდით?

— სეკარესის. იგი უდავოდ დიდი ფეხბურთელია.

— რას ფიქრობთ ფარის შესახებ?

— ფრიად ინტერესგეული და სიმპათიური ოპონენია. იგი უდიერად მომზადებული სპეციალისტია და შეშთვეული რიფია, რომ ტრენილ ფეხბურთის მესეეური გახდა.

— რით ხსნით მოსკოვის „დინამოს" მარ „ფიორენტინას" დამარცხებას ანგარიშით 4:0?

— მოსკოვის „დინამო" იმყოფება თავის საუკეთესო ფორმაში. ხაბჭოთა კავშირის გუნდები სწორედ ამ ფორმისათვის აღწევენ თავიანთ საუკეთესო ფორმის აღდგენას. რაც შეეხება „ფიორენტინას", იგი, როგორც უნდა, საბჭოთა კავშირში გამგზავრებამდე ბრძოლა ბევრად უფრო ძლიერი იქნება.

— სპორტსმენს, რომელიც ყველაზე მეტად გიყვართ?

— ალბათ ყველაზე მეტად ვ. „რომას".

— ვინ ფიქრობთ მოიგებს ფინალურ შეხვედრას?

— ფრიად ინტერესგეული და სიმპათიური ოპონენია. ვფიქრობთ, რომ ტრენილ ფეხბურთის მესეეური გახდა.

— რით ხსნით მოსკოვის „დინამოს" მარ „ფიორენტინას" დამარცხებას ანგარიშით 4:0?

— მოსკოვის „დინამო" იმყოფება თავის საუკეთესო ფორმაში. საბჭოთა კავშირის გუნდები სწორედ ამ ფორმისათვის აღწევენ თავიანთ საუკეთესო ფორმის აღდგენას. რაც შეეხება „ფიორენტინას", იგი, როგორც უნდა, საბჭოთა კავშირში გამგზავრებამდე ბრძოლა ბევრად უფრო ძლიერი იქნება.

სწუმრად „ტაიფუნთან“

— რა მიზანი აქვს თქვენს გამგზავრებას იაპონიაში?

გ. ახვლედიანი: სამი კვირის შემდეგ დიდ ტურნირს ვმართავთ ჩვენთან ფრენბურთში. ეს ტურნე სატყეოსო სამუშაოებსა ამასთან, რომ ბუქარესტში ტარტარების წინ შემოწმებულ ძველს ჩვენი გადაც გაწყდა ძალები, გარდა ამისა, ჩვენ უნდა გავიგოთ, თუ რამდენად გაიზარდა იაპონის ნაკრება ამ უკანასკნელი წლის მანძილზე. ეგება თქვენს, რომ იაპონელთა ოსტატობა ვასაკვირველად სწრაფად იზრდება. არის სადავეც ეს ამისი, რომ ოლიმპიური თამაშებისათვის იაპონელი ფრენბურთელები მაიძულებენ ოსტატობის ამ დონეს, რომელიც მოსკოვის მსოფლიო ჩემპიონატის სამ პრობლემას ჰქმნს. მე, რომორც მწვრთნელი ვიცი, რომ ვინც მწარედ ცნობილ ჩვენს მოწინააღმდეგეს ვეღარ მოერევა, ის ადვილად ვერც ოლიმპიურ თამაშობისათვის და ამიტომაც ჩვენ ვცდილობთ, რომ ამ ტურნირში ვიმოვნოთ ღირსეული ადგილი.

ი. ჩერხავა: ჩვენი ნაკრების ბევრი ფიზკულტურის კოლექტივი ნაყოფიერ მუშაობას ეწევა, ამ მხრივ კარგადაა დაყენებული საქმიანობა ინჭირის ჩაის სადგურ ფაბრიკა-მეურნეობის, ხეთის, ხეცერის, წალენჯიხის სპორტიკა მეურნეობის, ბობის, ჭყონის, ცაიშის, ონისა და ლანჩხუთის საწვრთნო სკოლების, ჩაის საწრეთი ფაბრიკის, ჩაის პრიველი ფაბრიკის და ჩაის ფიზკულტურის კოლექტივებში. მომხსენებელმა აღნიშნა კონსპექტიის და რუხის სპორტსაის სახელობის კოლექტიურ ბაღაგანზრობის ინიციატივა ფიზკულტურობასა და ყველა ბრიგადაში მარტივი ტიპის სპორტული მოედნების მოწყობის შესახებ. მოხსენებაში დიდი ადგილი დაეთმო ფიზკულტურულ-კომპაქტორული ორგანიზაციების მუშაობაში არსებულ ნაკლოვანებათა მხილებას. მთელი შესაძლებლობანი არსა გამოყენებული ფიზკულტურის კოლექტივების ორგანიზებული განმტკიცებისათვის, რის შემოწმებისთვის ვერობის ჩემპიონატებისათვის.

ი. ჩერხავა: ჩვენი კონტრ-ღონისძიებების გამოშკარავება არ გვინდა, მაგრამ სხვა გზაც არის, ეს ისაა უბრალო ან სწორედ იაპონიაში ტურნირის ხანა. ბევრი ჩვენგანი ამ ტურნირის შემდეგ შეგვაძლება ამ შეკითხვაზე ზუსტი პასუხის გაცემა.

* * *

კირველი შეხვედრის შედეგები

ჩვენი ფრენბურთელები უცვე ჩავიდნენ იაპონიაში და გასულ კვირას ხორისიმაში შეხვედნენ იაპონიის ვიცით საკლუბო — საბჭოთა ფრენბურთის ფანატების „ბრძალით“ ანგარიშით — 0:3 (12:15, 15:17, 14:16). ეს მატჩი გადაცემულ იქნა ტელევიზიით და იგი მრავალმა მილიონმა იაპონელმა მაყურებელმა კითხით. საბჭოთა ნაკრებმა დამარცხა იაპონის მეორე ნაკრები — 3:0 (15:12, 15:13, 17:15).

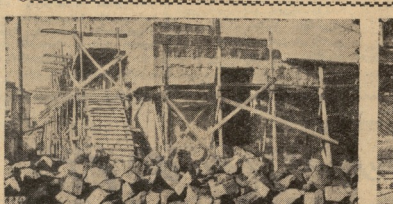

დაუმთავრებელი მშენებლობა

სამრეწველოში სპორტის მოყვარულებმა დიდი სიხარული განიცადეს, როცა შეიტყეს, რომ ამიერკავკასიის რკინიგზის სამრეწველო გაერთიანების ხელმძღვანელობა გადაწყვეტილებით და ამიერკავკასიის რკინიგზის სამშრომელთა მხარკვანით დაწყო „ლოკომოტივის“ სპორტდარბაზის კაპიტალური რემონტი და რეკონსტრუქცია. სამწუხაროდ დამთავრების შემდეგ სპორტიდელები მიიღებენ ძველ, კეთილმოწყობილ დარბაზს, სადაც შესაძლებელი იქნებოდა რესპუბლიკურ ღონისძიებათა გამართვა ფრენბურთში, კალათბურთში, ტენისგორეში. დარბაზის რეკონსტრუქცია სწრაფი ტემპით დაიწყო და სამუშაოთა თითქმის ნახევარი შესრულების შემდეგ... შეჩერება შეწყდა. ეს იყო 1961 წელს.

ახლა მომავალი დარბაზის ცუდად-ლებს დარბაზის მწყობლობის სავალალო მდგომარეობა. ატენილი ხმაურის შედეგად ამიერკავკასიის რკინიგზის სამშრომელთა ამიერკავკასიის რკინიგზის სპორტიდელის განყოფილების დაჟალა მიმდინარე წლის ბოლომდე დემობილიზება მწვრთნელობა, მაგრამ... დაიწყო მეორე კვარტალი, სამჭე კი არ ისმის.

ეს სპორტები გვირეწვენენ სპორტიდელ „ლოკომოტივის“ სპორტეულ დარბაზის გარე და შიდა ხედს.

გ. ალექაძე,
ჩვენი სპ. კორესპონდენტი.

კოლექტივები ფორმალურად არსებობენ

ზუგდიდის რაიონმასშობის სხლობათა დარბაზში გაიმართა ზუგდიდის რაიონის ფიზკულტურულ-კომკავშირული აქტივის კრება, რომელსაც ესწრებოდნენ პარტიული და კომკავშირული ორგანიზაციების მდივნები, ფიზკულტურის საბჭოს თავმჯდომარეები, სკოლის დირექტორები, წარმოების ხელმძღვანელები, სახალგაზრდეთა კლუბები.

კრებაზე მოხსენებით — „ზუგდიდის რაიონში მასობრივი-ფიზკულტურული და სპორტული მუშაობის გაუმჯობესების შესახებ“ — გამოვიდა საკარგელის კომკავშირის ზუგდიდის სასოფლო-სამეურნეო ზონის კომკავშირის კომიტეტის მდივანი ო. ფანცხავა. მოხსენებული ორგანიზაციის ფიზკულტურული ორგანიზაციების წარმომადგენლები და ნაკლოვანებები. ზუგდიდის რაიონის ბევრი ფიზკულტურის კოლექტივი ნაყოფიერ მუშაობას ეწევა, ამ მხრივ კარგადაა დაყენებული საქმიანობა ინჭირის ჩაის სადგურ ფაბრიკა-მეურნეობის, ხეთის, ხეცერის, წალენჯიხის სპორტიკა მეურნეობის, ბობის, ჭყონის, ცაიშის, ონისა და ლანჩხუთის საწვრთნო სკოლების, ჩაის საწრეთი ფაბრიკის, ჩაის პრიველი ფაბრიკის და ჩაის ფიზკულტურის კოლექტივებში. მოხსენებულმა აღნიშნა კონსპექტიის და რუხის სპორტსაის სახელობის კოლექტიურ ბაღაგანზრობის ინიციატივა ფიზკულტურობასა და ყველა ბრიგადაში მარტივი ტიპის სპორტული მოედნების მოწყობის შესახებ. მოხსენებაში დიდი ადგილი დაეთმო ფიზკულტურულ-კომპაქტორული და პროფკავშირული ორგანიზაციების მუშაობაში არსებულ ნაკლოვანებათა მხილებას. მთელი შესაძლებლობანი არსა გამოყენებული ფიზკულტურის კოლექტივების ორგანიზებული განმტკიცებისათვის, რის შემოწმებისთვის ვერობის ჩემპიონატებისათვის. ეთიამაშეთ მთელი ძალით, რასაკვირველია იმ პირობით, თუ ჩვენს სპორტსტენებს დაღლას არ შეუქმნეკენ. თუ კი ასეთი ეთიარება შეიქმნა, ვეცდებით

როგორც ცნობილია, საბჭოთა კავშირის ფრენბურთელები იმყოფებიან იაპონიაში, სადაც მონაწილეობენ საერთაშორისო ტურნირში და ჩატარებენ რამდენიმე ამხანაგურ შეხვედრას იაპონიის ნაკრების ძლიერ გუნდებთან. იაპონიაში გამგზავრებამდე ახალი ამბების საველენის კორესპონდენტი ეხალისა საბჭოთა გუნდების წვრთნელებს გ. ახვლედიანსა და ი. ჩერხავა. მოგვკვიან საუბრის შედეგად ჩვენ მოვამზადეთ ეს ინტერვიუ.

— ვის ეთამაშებით პირველ ხანებში?

გ. ახვლედიანი: დიახ, თითქმის 100 პროცენტით. თუ კი მოხდა ცვლილებები, იგი მნიშვნელოვანი არ იქნება. ჯერჯერობით ეს ასე მგონია.

ი. ჩერხავა: ბალთა გუნდს ეხლომძლავნების სულ ორიოდე ერთი წელია. მე და მეორე მწვრთნელ ჯ. ვირტის გვგონია, რომ შევარჩიეთ ყველაზე მძლავრი შემადგენლობა და ვფიქრობთ, ეს შემადგენლობა ოლიმპიადისათვის ან შეიცვლება. მაგრამ არ უნდა დავივიწყოთ მომავალი ტურნე იაპონიაში და ჩემპიონატი ევროპაში. სწორედ ამ ორი ტურნირის შემდეგ შევაჯამებთ ამ შეკითხვაზე ზუსტი პასუხის გაცემას.

ინტერვიუ ჩაწერა ვ. ჯაბანიძემ

ჩაის ფაბრიკების ბრიგადები ბრძოლაში მოსავლისათვის

ცხინვალი

ცხინვალში ჩატარდა მეჩაიძეობა ზონალური შეჯიბრება. მონაწილეობენ ცხინვალის, ჯორის, მარნეულის, ბოლნისის და კასპის მეჩაიძორეთა ბრიგადების გუნდები. პირველობაში იყო: 100 მეტრზე რბენა დაბრკოლებების გადალახვით, ესტაფეტა 4X100 მეტრზე ეტაპების ჩაქრობით, გასახსნელი ვიდეო სახაზინო გაშლა. ყველა ამ სახეობაში გამარჯვებული გამოვიდა ცხინვალის გუნდი.

100 მეტრზე რბენაში დაბრკოლებების გადალახვით პირად პირველობაზე გაიმარჯვა ცხინვალელმა მეჩაიძორემ ა. გაბაშიძემ, ხ. ხინკაძემ და ნ. ზუბაშვილმა.

საერთო გუნდურ ჩათვლაში პირველი ადგილი დაიკავა ცხინვალმა, მეორე — გორმა, მესამე — ბოლნისმა.

ვ. ჭელიკოვი

ყვარელი

ჭეარლის რაიონის სოფ. ახალსოფლის საშუალო სკოლამ მოაწყო ტურისტული ლაშქრობა მშვენიერ ჭალაზე (ველის ქუდი). მონაწილეობდა 25 მოსწავლე, თავი ვიმონაწილეთ ნ. მოსულიშვილმა, ც. ჭანიაშვილმა, ო. ცოცაძემ და ხ. ჯოხაძემ.

გ. ჟორჟოლიანი

მეგობრული

არმიების ხვრინვა

ზუგდიდში დამთავრდა სოციალისტური ქვეყნების მეგობრული არმიების პირველობა თავისუფალ ჭიდაობაში. ტურნირში გამოვლინენ: ბულგარეთის, უნგრეთის, ჩეხოსლოვაკიის, რუმინეთის, ჩეხოსლოვაკიისა და საბჭოთა კავშირის უძლიერესი მოკრივეები.

წარმატებით გამოვიდნენ შეჯიბრებაში საბჭოთა სპორტსმენები, რომლებმაც მოიპოვეს 6 ოქროს, ერთი ვერცხლის და ერთი ბრინჯაოს მედალი. ჩვენმა გუნდმა დააგროვა 45 ქულა და საგრძნობლად გაუსწრო მეორე ადგილზე გამოსულ უნგრეთის ნაკრებს. ბულგარელები აღმოჩნდნენ მესამე ადგილზე.

წონით კატეგორიების მიხედვით ჩემპიონები გახდნენ: ა. კეკორიაე (სსრკ), ზ. დინევი (ბულგარეთი), ა. სტოიცი, ი. გუსაკი, ნ. ჯმსონოვი, ა. ალბული (ყველა საბჭოთა კავშირიდან), ა. ვიკი (ესტონეთი), ა. ივანოცკი (სსრკ). მერიტ ადგილი დაიკავა ე. ლუკამ (ჩეხოსლ. წონა), მესამე — ზ. შვედოშვილმა (მსატყ წონა).

სამ დისტანციაზე ათასი სპორტსმენი

ახალი მასობრივი ლონისძიება კარგა ხანია არ ჩაგარებულა თბილისის „ბერევეტსკლუბის“ სტადიონზე. კვირას აქ ჩვენი ქალების პრიზიორების XIII ყირიმობისადმი მიძღვნილ მძღეობისრუ კროსში მონაწილეობისათვის თავი მოიყარა „სპარტაკის“ კოლექტივების ათასამდე ფიზკულტურელმა, რომლებიც ბავრჯებისათვის იბრძოდნენ 500, 800 და 1000 მეტრზე რბენაში.

პირველად ტარაი ილეს 500 მ მორბენალთა გოგონებში. 370 მეტრიანი დაფიფილ იქნა 14 ჭაუფად. უკვე პირველ გარბენის 32 მონაწილედან უძლიერესებმა, მაწკანონმეზებლობის ტექნიკუმის გუნდის წევრებმა ლ. სავრიკიან და მ. პეტროვამ დისტანცია გაირბინეს შესაბამისად 1.28,3 და 1.32,0-ში და აწევეს 111 თანრიგის შედეგები. როცა გოგონათა შეჯიბრების დამთავრდა, აღმოჩნდა, რომ მხოლოდ ორი სპორტსმენი შეუჯდენოდა მეოთხე თანრიგს, მესამე პრიზიორის ლ. შედოშვილს (პილტექნიკური ტექნიკუმი), რომელმაც უკეთესუ კარგი დრო — 1.32,2 — ანუგეშო 17 გარბენში, მხოლოდ 0,2 წამი დაკარგა ამ თანრიგამდე. სამაგიეროდ, ტარატე გამოსულთა უმეტესობამ შეახერხა ბაიკოვის 1 თანრიგის ნორმატივი.

ამავე დისტანციაზე ქალთა შორის პოეწყო 4 გარბენი. ტარატე გამოსულთ 103 სპორტსმენიდან აჩვენა ჯერდა ბალანსი. ბარემ ექვსი, რომ მთელ მანძილი ორმა ვერ გაირბინეს. საშეწუხარიო, მაგრამ ფაქტია, რომ მათგან მხოლოდ ორმა ვ. შენგელიამ (საკოოპერატორო მომსახურების კომბინატი) — 1.35,4 და ე. გრომოვამ (ტრამვაის დეპო № 1) — 1.40,0 — აჩვენეს ბაბუაია I თანრიგის შედეგი. მესამე პრიზიორი ნ. ლეშნინმა (პილტექნიკური ტექნიკუმი) გაბარჯენებულ 6,4 წამით ჩამორჩა.

ბიჭებში ძალებს ცდიდნენ 500 მეტრზე. ამ დისტანციაზე მეორე თანრიგის ნორმატივი არ არსებობს, მაგრამ სპორტსმენთა ერთი ნაწილის სახსნელად უნდა ითქვას, რომ მათ გაცილებით უკეთესი შედეგები აჩვენეს, ვიდრე მესამე თანრიგი ითვალისწინებდა. 407 მონაწილიდან ფინიშთან ყველაზე ადრე მივიდა მეორეკლასელ გარეჩხნი უძლიერესი ვ. ჩიტიანგაიძეები (საფიზკულტურო), მისი მაჩვენებელი 2.03,8 მესამე თანრიგს 11,2 წამით აღემატება. მომდევნო ადგილები დისპაჟერის ნ. დიმიტრის, რომელიც პირველი იყო V გარბენში — 2.05,4 და თ. ვარაზაშვილმა (ორივე მანქანათმშენებლობის ტექნიკუმიდან) — 2.08,0. ვარაზაშვილი ფინიშზე პირველი იყო VII გარბენში.

ვაჟებისათვის კრიტი გაიმართა 1000 მეტრზე. ამ დისტანციაზე რბენის მონაწილენი გაცილებით უკეთესად მომზადებულნი აღმოჩნდნენ, ჩარე ნაწილი მეტისკენებს გამარჯვებულთა შედეგებიც. უძლიერესებმა ზ. შეკოშვილმა (მანქანათმშენებლობის ტექნიკუმი), რომელიც მეორე გარბენში გამოვიდა, აჩვენა 2.40,4 და 5,4 წამით ჯობა ამავე გარბენის მონაწილეს, თანაკურსელ ი. ბანჯაშვილს. შეჯიბრების მესამე პრიზიორი გახდა ლენა V გარბენში. ვ. კაპანაძემ (საპოლიციის ტარტი) ბიჭნი დაამთავრა 2.53-2-ში. სამივე სპორტსმენს შეასრულა მეორე თანრიგი.

ო. ივანოვი

ოთხი ახალი ჩემპიონი

გასულ კვირას სპორტის სასახლეში დამთავრდა საბჭოთა კავშირის პირადი პირველობის გათამაშება სამბოში.

ჩემპიონატის დაწყებამდე მთავარ ყურადღებას უმჩნევდნენ წონაში ოთხჯერადი საბჭოთა ჩემპიონის ზ. კარნეთაძის. ეგი იმ ტრიუმფის ახლის ოდენ ამ ტრიუმფის წელიწადს. მაგრამ უკანასკნელ ბრძოლაში ახალგაზრდა არმიელთან ვ. სავრანკოსთან მან „დაკარგა ფარა-ბზალი“. ჩემპიონის არც ერთხელ არ უცდია ბრძოლას გაეწევადა, პირიქით, იგი შეგნებულად გაურბოდა აქტიურ ბრძოლას, რისთვისაც მსაჯებმა

გაფრთხილებაც ეძლია. საქმეც ის იყო თავის წონით კატეგორიაში ეს ტურნირი სპეციალური ჯილდოც მიიღო, რომელიც ტურნირის სპეციფიკურ ქუდი ნიკოსთან.

ტრიბატელი ფინალით აღინიშნა გადაწყვეტი ბრძოლები ქვეწონებშე წონაში. ღიზანის პირველი ადგილის ტრადიციის ფლობის ნებისმიერ ბრძოლაში ნაკლებად ეტყობოდა. გამარჯვებული ნაკლებად ეტყობოდა. გამარჯვებული ნაკლებად ეტყობოდა. გამარჯვებული

ვინაა ჩოგბაურთელი №1?

ორი უკანასკნელი სეზონის განმავლობაში სამეგრელოს ფეხბურთელად მოყვარულთა შორის თვალშისაცემი ავსტრალიელი რ. ლეონტიო, რომელიც ამპირველებდა უიმპლოსზში (ნიკორწმინდა) და სხვა საერთაშორისო შეჯიბრებებზე. მის უპირველეს მატჩებად ჟი ავსტრალიელ რ. გმერასთან თელთქნენ წელს ლეონტი უკვე პროფესიონალებში გამოვიდა, ემეგრისთვა კი ვერ დაამტკიცა თავისი უპირატესობა სხვებთან შედარებით.

მოგვაყოს წლევანდელი სეზონის უმნიშვნელოვანესი ასპარეზობების შედეგები:

ავსტრალიის ჩემპიონატი — ვაჟთა შორის გაიმარჯვა ემეგრისთვის, ქალთა შორის — სპორტა.

იტალიის ღია ჩემპიონატი — ვაჟთა შორის გაიმარჯვა პიეტრაშვილი (ავსტრალია), ქალთა შორის — სპორტა (ავსტრალია).

საფრანგეთის ღია ჩემპიონატი — ვაჟთა შორის გაიმარჯვა ემეგრისთვის, ქალთა შორის ტურნირში (ავსტრალია) უიმპლოსის ასპარეზობაში (ინგლისის ღია ჩემპიონატი, მსოფლიოს არაოფიციალური პირველობა მოყვარულთა შორის) ვაჟთა შორის გაიმარჯვა მაკნილმა (აშშ), ქალთა შორის — სპორტა.

ბერმუდიის ფეხბურთელთა რუსბეხილის ღია ჩემპიონატში ვაჟთა შორის პირველი ადგილი დაიჩა მილგანის (ავსტრალია), ქალთა შორის — სპორტა, ამერიკის შეერთებული შტატების ღია ჩემპიონატში — ვაჟთა შორის გაიმარჯვა ოსწვან (შეკსიკა), ქალთა შორის — ბუენო (არგენტინა).

ამჟამად, თუ ქალთა შორის პირველ ადგილზე შეიძლება სპორტ იქნას მიჩნეული, შედარებით ცოტა უკანაა მეფეთქრება ქალთა შორის. აქ ვერაფრით ვერ ვიტყვით, ოსენის თუ გასულთქნენ ადგილის პრეტენზია აქვსთ ლეონტის, მაგ ვინაიდან, როგორც უიმპლოსის ტურნირში გამარჯვებულს, საფურველებთან ახლოს თითა. მარგარეტ ბისტი ხდება 20 წლისა, მარტის მილიანი კი — 23 წლის.

რევანშისტული ტანვარჯი'ში

„ჩვენი მიზანი არა მარტო ლენოვის, არამედ გონების გაფართოება არის", — ამ სიტყვებს ზშირად წარმოთქვამენ ავსტრიის ტანვარჯიშელთ კლუბის გაზეთ „ბუნდესტურნფტენზეი". თუ რა არის „გონების ტანვარჯიში", ამას ოქვენ მაშინვე გაარკვევთ, როცა კი გაიფურცლავთ გაზეთის რამდენიმე ნომერს. რევანშისტების გაღვივება, პიტერული მოფეთით იდეების ქება. ან ამ გაზეთის სამოსახლოს. ამას წინათ გაზეთმა დაბეჭდა შემდეგი ჩარაზერის დავიდენუვანი თავისუფლებისათვის გვრი გერმანელ მებრძოლ ალეკრტ ლეო შლაგეტის, მისი ხანგრძლივი ტანვარჯიშის პასპორტის ფოტოკოპიით:

„ვინ ვარ მე? ვინ არის ალბერტ შლაგეტი? თუმცა ეს იკითხეთ, თქვი მოგერეთ მოსალისეთ კაცი ვიყავი ერთ-ერთი ხელმძღვანელი და ავტორი წელი ეროვნული კომპანიის, რომელმაც ორი ენციკლოპედიური რიგ მოგლეტრული ხარგი ხელისუფლების ხასიათში მოქცეული, ეი რა სწერია შლაგეტის წიგნში: — „ავრანტული ნიხაოფილთანი კორპუსი", რომელიც გამოცემულია შესაც რეიხის პერიოდში „ერთ-ერთი პირველი ადამიანი, რომელიც სპარტელად გერპანიის, იყო ალბერტ შლაგეტი. ამ კორპუსის ორი ხელმძღვანელი ბერლინიდან ჩამოვიდა მიუნხენში. პიტლერის სავარაი აჭყნა მათთან, ალბერტ შლაგეტისა იყო ამ პაკარა წერეი და ალერთოფილებული ახალი ამოცანებით, დიდი მიზნებით დაბარებულ ჩრდილოეთში". და ახეთ „შეიდრი" წარსულის მჭიდე აღმოაჩინ ფილმის ავტორის პასპორტით ადვოკატობის ოფიციალურ ჩამოვიდა მიუნხენში. პიტლერის სავარაი აჭყნა მათთან; ალბერტ შლაგეტი და კიევნის ამ ხელმძღვანელის ჩამოსვლა ამ ქალაქში ჰქონდა ადგილი ოთხ დღეში. ოთხ დღეში ალბერტ შლაგეტი ხელმძღვანელი გახდა ნაცისტური პარტიის ამ ორგანიზაციისა. ეს ფაქტი ალბერტ შლაგეტის ბიოგრაფიაში ჩაწერილია, როგორც ერთ-ერთი ყველაზე მნიშვნელოვანი ფაქტი მისი ცხოვრებისა. ამ ფაქტის ფონზე