13
ოქტომბერი
კვირა,
1963 წ.
№ 203 (2305)
ფასი 2 კაპ.

საბჭოთა კალათბურთელები — ნახევარფინალში

ევროპის პირველობა
კალათბურთში

ევროპელები დამთავრდა ევროპის ჩემპიონატის პირველი ეტაპი — შეხვედრების ქვეჯგუფები.

წინასწარი შეხვედრების უკანასკნელ ტურში ჩვენი კალათბურთელები შეხვდნენ ესპანელ სპორტსმენებს. ამ მატჩს საბჭოთა გუნდისათვის გადამწყვეტი მნიშვნელობა არ ჰქონდა, რადგან ეი წაგების შემთხვევაშიც კი გავდიოდა ნახევარფინალში. ამის მიუხედავად, საბჭოთა კალათბურთელებმა თამაში ადვილებით ჩაატარეს და გაიმარჯვეს დიდი ანგარიშით — 106:64.

ნახევარფინალში გასულისათვის (ამ ჯგუფიდან) ბრძოლებს პილსენში და ჩვენ კალათბურთელებმა გამარჯვება მოიპოვეს მასპინძლებზე — 86:57. ეფექტ დამაბეჭდილ მოგებას შეეძინა ის ქვეჯგუფში, რომელ თამპიორულ ოყვნენ ეფექტიანად, უნაგრამაცა და სხვა გუნდები. ეფექტიანებმა დაამარცხეს ეი უნგრელი კალათბურთელები, გადიდნენ ნახევარფინალში, ეფ მეორე ადგილისათვის პრტენზის აცხადებდნენ უნგრელები და ბელგიელებმა. გაიმარჯვა ენგრიის ნაკრებმა — 76:66.

ამრიგად, ევროპის ჩემპიონის საბჭოთაციის ბრძოლაზე სსრ კავშირის, იუგოსლავიის, პოლონეთისა და უნგრეთის გუნდები. გუშინ ჩვენი ქვეყნის წარმომადგენლები შეხვედრენ უნგრელებს, იუგოსლაველებმა — პოლონელებს. დღეს ფინალური მატჩია.

ცნობილია ყველა მონაწილე

სიერთაშორისო ოსტატმა ს. ფურმანმა (ლენინგრადი) დამატებით ტურნირში ამატებაზე ოსტატი დონეცკიდან — ი. კოცი და მოთამაშე ფინალში მონაწილეობის უფლება სსრ კავშირის XXXI პირველობაზე. უფრო ადრე ფინალისტებს შეეერთოდა ახალგაზრდა ოსტატი სტეფენ ა. ზახარიანი, რომელმაც ვიმპიონად დამატებით მატჩში ყველა ეი ნიგნიერად. ბ. ლუდაღმრიგთან.

ამრიგად, უკვე ცნობილია ყველა ფინალისტი, რომლებიც 21 ნოემბერს ლენინგრადში ჩამებრძოლ ჩვენი ქვეყნის ჩემპიონის ოქროს მედლისათვის ბრძოლაში.

ეი ასნიც: გროსმაისტერები — ლ. პოლუგაევსკი (მოსკოვის ოლ-ქი), ტ. ნორშტეინი (მოსკოვი), ჰ. ხოლმოი (სოჭი), ლ. ზენონი (ლენინგრადი), ბ. სპასკი (ლენინგრადი), ა. ბოხოლიუკი (ლენინგრადი), სალიათნოსი ოსტატები — ი. სეტკინი (მინსკი), ს. ფურმანი (ლენინგრადი), ა. ვასილიევი (რიგა), ვ. ბაგირიანი (ბაქო), ოსტატები ი. ნეი (ტალინი), ნოვოსიბირსკი (დნეპროპეტროვსკი), ზ. ზახარიანი (როსტოვი), ა. გუდეა (ყაზანი), ვ. ოსნოსი (ლენინგრადი) და ი. კლიავნი (რიგა).

ნახევარფინალებში გამარჯვებულ ამ თექვსმეტეულს შეეერთებიან ჩემპიონატის ფინალისტები: მსოფლიო ჩემპიონი ტ. პეტროსიანი, მსოფლიოს ექსჩემპიონი მ. ბოტვინიკი, სსრ კავშირის 962 წლის ჩემპიონი ვ. კორჩნოი და ა. კერესი. შესაძლოა კერესის ნაცვლად გამოვიდეს ოღესელი ე. ვასილი.

პროლეტარებო ყველა ქვეყნისა, შეერთდით!

ლიტერატურული საქართველო

საქართველოს სსრ სპორტულ საზოგადოებათა და ორგანიზაციების კავშირისა და პროფკავშირთა საქართველოს რესპუბლიკური საბჭოს ორგანო

ЛЕЛО

Орган Союза спортивных обществ и организаций Грузинской ССР и Грузинского республиканского совета профсоюзов

დიდი მატჩი — ყურადღების ცენტრში

დღეს მოსკოვში, ვ. ი. ლენინის სახელობის ცენტრალურ სტადიონზე გაიმართება ფეხბურთში ეერთების თასის გათამაშების ერთ-ერთი ცენტრალური მატჩი საბჭოთა კავშირისა და იტალიის ნაკრებ გუნდებს შორის. ეუღმუმატკივართა ინტერესს და მერე გეტევით ჩვენს შემდეგნაირად: — მეტად საინტერესოდ გადაეპარება ყოველგვარ მოლოდინს. ჭერ კიდევ ცრუა ზნით ადრე დაეეგმილი იყო მოსკოვში 2.000 იტალიელი მოყვარულის ჩამოსვლა. მაგრამ უკანასკნელ ხანს ცნობილი ეიხდა, „რომ ეს რიცხეი 2.000-ით ვიზნაცდა. 5.000 ეუღშუმატკივარს იტალიიდან მოსკოვში გაემოეყანა არც თუ ისე ოლი ამოცანა იყო. ამიტომ საბერო ტრანსზე გაეყო საბჭოთა ლიანერი ტუ 104-ის. მთელ კოლონა და იტალიის ავიაკომპანიის სპეციალური ტო ოეთოფრინავეთა ჭეყნეთ. ორე ეს ეიმთხეეს საკმაოდ. მაგრამ ამ ბრბერების ხელი გაუწოდეს სამრანგეთის, შეიცარიისა და ბელგიის ავიაკომპანიებმა...

იტალიელ გუღშემატკეარო სალამაზო თეთრ დღეკნელეთი მატჩი და მისი მოსალოდნელი შედეგი წარმოდგენს. ხმამაღლა ლაპარაკობენ საბატრონეში, მეტროში, ქუჩაში და განსაკუთრებით, ჩვენი დედაქალაქის ცენტრალურ სტადიონზე. რომელიც ყველაზე მეტად იზიდეს ხალხს.

აქ არიან ჩვენი დღევანდელი მოწინააღმდეგენიც. იტალიის ნაკრების შეკრებილ ეი. ფაბრიანიმ ერთად იტალიის სპორტულ ეიროსბას დაიცავენ მეკარეები — ნერი და ანზოლინი, მცველები — მალდინი, ფაუტი, სალვადორე, ანჯინი, გუარნერი, ნაზვანარელეები—ტრაპატონი, ტუმბურუსი, თავდასხმელები — ორლანდო, ბულგარელი, სორპანი, მაცოლა, რიერა, კოლანი და პასტეი.

მათი ჩამოსელისთანავე გაიმართა თავისებური პრეს-კონფერენცია. ხიპტლის მოყვარულმა კორეს-პონდენტებმა თეთიმრინავედან გადმოსელისთანავე ეთხოეეთ ინტერეიუ ფაბრიანი და ზოგიერთ იტალიელ ფეხბურთელს.

ჩვენს პირეელ კითხვაზე, რა შეიძლებოდათ ანერებენ იტალიელები ხათამაშოდ გამოსელას, ფაბრიან დიმალით გეპასუხა:

— ჭერ მითხარით თქეენი გუნდის შემადგენლობა და მერე გეტყეით ჩვენს შემადგენლობას. — შემდეგ დაამატა, — ბიჭები სულ ორიან ენთუზიაზმით, დარწმუნებული ვართ, კარგად ჩაეკარებით მატჩს, შედეგს კი ვერ ვიწინასწარმეტყეელებ, რადგან, როცა საბჭოთა და უნგრეთის ნაკრები გუნდების ამხანაგურ მატჩს ვესწრებოდით, ოქეენება ნაკრები ჩემზე კარგი შთაბეჭდილება დატოეა.

ამას წინათ საბჭოთა ნაკრების მწვრთნელმა იტალიელებს გაუგზავნა იმ ბერების ორი ნიმუში, რომლითაც დღეს იითამაშებენ მოწინააღმდეგენი და ეი, ფაბრიან კ. ბეპკოეს ჩამოუთხრა „ეროლრისა" ფირმის ორი ბერით. ეს ის ბერებია, რომლითაც ამ გუნდებმა უნდა ითამაშონ მეორე მატჩი იტალიაში.

იტალიელებმა მოსკოეში პირეელი ვარკეშნი ჩაატარეს 11 ოქტომბერს, მოიდანზე გამოეიდა 16 ფეხბურთელი. უკანასკნელ კუთხემდე დაინა მოეედნენ, ხელით, ფეხით, ბურთით გამნეხეს გულდასმით მინდორი ექიპაჟი კმაეოფილი დარჩენილ და ალ ეიყო. ბურთი ეფლობდნენ ეი. ეიდრე ეიყენებდნენ ვარკეშნს. მაგრამ ეი გუნდად გაეედნენ ეი ეიყენებდნენ ეი. ეიდრე ეიყენებდნენ თეკვის ნაკლებ ეფექტიანობა და პირქეი, ისე, რომ ძნელი იყო დადგენა, რომელი იყო მოსალოდნელი თავდასხმების დიდ მატჩში და რომელი მცველი. ორბრივე თამაშს თეით ე. ფაბრი ხედა. იტალიელთა წვრთნამ ჩვენზე კარგი შთაბეჭდილება დატოეა. ისინი თამაშობდნენ მსუბუქად. ტექნიკურად და, რაც მთავარია, ხალისით. რთულ ტექნიკურ კომბინაციებს ირეელებდნენ დიდი ხალისენებით. განსაკუთრებით აღსანიშნავია რიერას, მაცოლას, ბულგარელის, ტრაპატონის, სორპანის, მალდინის, ორლანდოსა და ტუმბურუსის მაღალი კლასი.

ინტერესმოყელეები არ იქნება თუ მოეეონებთ, რომ რომის ოლიმპიადის შემდეგ ფაბრიან ნაკრებიდან გარიცხა თითქმის ყველა მოჭეეული (არგენტინელი, ბრაზილიელი და სხე.) ფეხბურთელი. (ამომნაკლის შეადგენს მხოლოდ წარმოშობით იტალიელი, წინაო ბრაზილიის მკვიდრი ვინმენი) და ახალგაზრდა იტალიელებისგან შეკრა კოლექტიური, რომელიც იტალიელებმა ირმბრივი ვარკეშნი მოიპოეეს, მწვრთნელმა მიქელანჯ დატოა მეკარეები, ავრეთ ეე ორლანდო, მაცოლა, ტუმბურუსი და ივანინი. კარში ხან ნერი იდგა, ხან ანზოლინი. ითხეულს ე. ფაბრი ბერთან ხელით აწეედით ყველაზე მოუხერხებელ მდგომარეობაში ისინი მაინც ახერხებდნენ კარში ზუსტად და ძლეერად დარტყმას.

იტალიელებმა ვარკეში დაამაგრეს. კორესპონდენტთა ჭყეფეს მოვარეკენი რამდენიმე ფეხბურთელის ხელში ჩაგდება, გაიმართა გულდა საუბარი, თავისებური კითხეა-პასუხის სახემო. სხეათა შორის, იტალიის გუნდის კაპიტანს ს. მალდინის კეთილი, ტრადიის შემდეგ შეძლებს თუ არა იგი გამოვიდეს ამ მატჩში, როგორია მათი ტაქტიკა?

— ეს ორი კეთრის წინ ეყო. ისე რომ, ახლა თავს შეესაწრებად ვგრძნობ. რაც შეეხება ტაქტიკას, ეს მწვრთნელის საქეეი, მაგრამ ეყეე, რომ არ გადავუხეეთ ჩვენს ძირითად სქემას 4—2—4, სადაც ერთ-ერთი სტატეი თავისუფალია და ნაყოფიერად ეხმარება როგორც დაცეას, ისე თავდასხმას. მიზანი? მოგეწეროთ ფრე მოსკოეში, ან, იტალიაში კი ეწყობით... და მრავალ-მნიშეენელოეან ბეკეზე.

ახლა ჩვენი გუნდის შესახებ. ერთი ლილი ადრე სპეციალ ნაკრებმა ჩაატარა ორმბრივი თამაში. ი ნაკრებში გამოეიდნენ: ურუშაძე, დუმბინსკი, ვორონინი, შუბითაძე, კრუტიკოეი, კორძაძენკო, კორძაძეკოეი, მეტრეეელი, პოლედნიკოეი, მაღალეული და ბესხი. მეორე ნაკრებში თამაშობენ: იაშინი, კორნეეეე, ჩისხეკეკო, ეუსარიონე, ივანოეი, მესხიეეი და სხეები. ეს იყო ნამდეილად საინტერესო მატჩი, გენერალური რეპეტიცია, რომელიც პირეელი ნაკრების გამარჯვებით (2:1) დამთავრდა. მოედანზე ნამდეილად ეულთეილი იყო მეტრეველი, კარეი შთაბეჭდილება დატოე უროეშის და სხეათა თამაშმა.

აი რა ვითხრა გუნდის მთავარ-მდგილ შემადგენლობის შესახებ ნაკრების მწვრთნელმა კ. ბესკოემა:

— იტალიელებთან მატჩში ჩვენი ქვეყნის სპორტული ღირსების დაცეა ძირითადად პირეელ გუნდს მიენდო, მთანლობელნი მხოლოდ 3-ჯ ფეხბურთელის შეცვლა.

ეიდეა გადწეეტილებით მატჩს ხელს პოლიციის სახალხო რესპუბლიკის ბირეელი რ. ბანსიოცის, ვ. სტაროსელეცის და ვ. კოპნერის შემდგენლობით.

ერთი სიტეით, მოსკოეში უკეე ლეტერი მზადაა დიდი მატჩისათეის.

ბ. კოჩაძე,
ჩვენი სპეც. კორესპონდენტი.

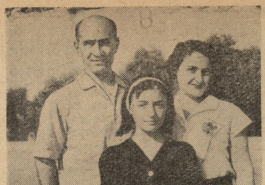

ნანა თაყაიშვილი — ინდოეთის ჩემპიონი

შეჯიბრების უამრავი გამუშავებული ენერგიით. გამარჯვებული ცვარცვარია უმაღლეს საფეხურზე ამტარა, შავგვრემანი გოგონა იდგა დარცხვენით.

ტანვარჯიშის ფედერაციის პრეზიდენტი, ბატონი რამიზ ბაიაზი დაიკარგებულს მიუახლოვდა, მაგრამ ჩაიფიქრა და დარცხვენილ გოგონას ხელი მოუთათუნა. ეს ამბავი ინდოეთის ერთ-ერთ ქალაქ ლუდჰიანაში მოხდა ამას წინათ. აქ ტარიდებოდა ინდოეთის პრეზიდენტის ტანვარჯიშში. გოგონა, თბილისის 48-ე საშუალო სკოლის მოსწავლე ნანა თაყაიშვილი იყო, მთავარი მსაჯი კი — მისი მამა, სპორტის დამსახურებული ოსტატი ნოქილაზ თაყაიშვილი.

ამ ორი წლის წინ ინდოეთში, პენჯაბის შტატის ქალაქ პატიალაში, დარსები სპორტის ნაციონალური ინსტიტუტის ტანვარჯიშის კათედრის უფროსი ბასჯეთ ბალერი, სპორტის ოსტატი თორნიე სანეგლიე. მან პირველმა მოამზადა და გამოუშვა ტანვარჯიშის სპეციალისტი ქალები.

ამ ორ წელს ნანა პირველ ხანებში მოწუენილი იყო. შემდეგ კი მასსავით შავგვრემან გოგონებს დაუხატეს ფერადი ბათილები და ერთად მამის ხელმძღვანელობით დაიწყო ვარჯიში. თავისუფალ დროს საცეკვაო ვარჯიშ ატარებდა. მოკლე ხანში, ნანამ ხმა ცნობილებია უოველდღე მთიანო, უველზე მეტად მამა იყო გაკვირვებული. ნანას თბილისში არასდროს უვარჯიშია, მას უფროს ტრენერობდნენ. ბუნებრივმა მონაცემებმა და მუუაობამ შედეგიც მალე გამოიკეთა.

პენჯაბის შტატის პირველობაზე 85 ქალი მოწაწილეობდა. ინდოეთში დიდები და მოზარდები ერთნაირი ვარჯიშებით კვიობიან. პატარა ნანას საერთო პირველი ადგილი დაუკვეს, ქიდევაც ვერცხლის თასი და დიპლომი მიიღო. პირველმა გამარჯვებამ ალფორიოანა ნანა. სულ ცოტა ხნის შემდეგ, ქ. პატიალაში პენჯაბის შტატის პირველობა ჩატარდა ცურავში. ნანამ თავის ასაკში ცურავდა. ბრიტანეთის მრავალი ცნობილი უცურავი მონაწილეობდა ამ პირველობაში. მსაჯის ნანაზე ბედისწერა წყალში. თავდაუზოგავი მიარღვევდა წყალს და როდესაც ფინიშს კედელს შეეხო, პირველი, რომ მან დაინახა, ეს დედამ გაბრწყინებული ცურვები იყო. ამ დღეს ნანა სამჯერ ავიდა გამარჯვებულთა კვარცხლებზე. ბატერფლაის სტილით ცურვაში პირველი, ხოლო კროლში და ზურგზე ცურვაში მეორე ადგილები დაიკავა. ასეთი იყო ნანას ერთი დღის სპორტული ნადვილი. ქილდიც ეკ 32-ვრცხლის თასი და ნაცრომნილი ორნამენტით მოკარავებული ვერცხვისები მიიღო.

მეორე დღეს ქ. პატიალას თითქმის უველა ქალაქის ალნიშნა ნანას გამარჯვების ამბავი. ღრო სწრაფად გადიოდა. დარბაზში გარჩევა და აუზში ცურვას ნანა იწყებოდა. სპორის სწავლას უთავბედნიერესს ბედად.

პენჯაბის შტატის ტანვარჯიშეთა ნაკრები გუნდი დიდ შეჯიბრებისათვის ემზადებოდა. დადგა საბარეთო დღეც. ქ. ლუდჰიანაში გამგზავრებას წინ ნანა ქალთა ნაკრები გუნდის კაპიტანად აირჩიეს. პენჯაბის შტატის ქალთა ნაკრები გუნდი, პირველად ინდოეთის ისტორიაში, გრძელი მარათონის ნაცვლად მოკლე სპორტული ტრესტით გამოვიდა. ამაში კი, ნანას მთელი ოდენა "ხრიალი".

დედოდანაში უამრავ მაურეებს მოეცარა თავი. ნანა, როგორც უველაზე პატარა წევრობენიათ და სიმაღლითაც. ილუმებე გამოსულ ქალთა შორის სულ ბოლოს იდგა. მაგრამ დამთავრდა შეჯიბრება და შავგვრემანი გოგონა უველაზე მაღალ და უველაზე წინ დაიუენებს. ხელები თასითა და თაიგულებით ჰქონდა სავსე, კისერზე კი სამი ოქროს მედალი უბრწუნავდა. ნანამ ამხილეტური პირველობა და სამი ოქროსტე ჩემპიონობა მოიპოვა.

ოქმებსურ და ინდურ ენებზე გამოსულ გაზეთებსა და ჟურნალებში მრავალგან დაიბეჭდა ნანას სურათები. ერთ-ერთმა გაზეთმა თაყაიშვილების მთელი ოჯახი ტაჯ-მაჰალის ფონზე გადაიღო.

ბ. ციციშვილი
სპორტის ოსტატი

* * *

სწავლობენ: მარცხნივ — თაყაიშვილების ოჯახი — ნოქილაზი, ნანა და ტატიანა. — ინდოეთში, ქალაქი ნანა თაყაიშვილი შეიარა გამარჯვებულთა კვარცხლებზეც. უმაღლეს საფეხურზე.

ი. კაზალაშვილი

„აბიჯით ალპინისტებო, მთა გველის ყინულიანი“

კობე ჯაბარიშვილი

★

ბაც ჩქრება გამოცელი (ლეგენდარის მალარიებში მოშთაბა, მსოფლიო ომის დროს ოსმაღლის ფრონტზე ბრძოლა), შინაც ახლაპირდაპირ ენთუზიაზმით ეზხარებოდნენ ყოველ ახალ ალპინისტურ საქმეს და უმეტესად მთაწოლიობად ყანდეს ასელაში. 1930 წელს იგი მთაწოლიობად სიმინ ყაციძის ხსოვნისადმი მიძღვნილ ასელში თეთრულებზე. ამას გამო ალიანშე ყაციძის ძმა ეწერა:

„... მიუხედავად მრავალი სამსახურებისა და ოჯახური ხასიათის დაბრკოლებისა, იაკობ ჩაბოდიანი ცაბ-ბედნიერ თბილისში ქუთუთა შესაერთებლად. მან გაკეთილშობილ ქეთევან ჩუბინიშვილთან ერთად დამყარა ნამდვილი მეგობრობა. მან გაიკეთა ალპინიზმის ხელი, როგორც სპორტის ერთ-ერთ ნაირსახეობა, ალპინიზმის ისტორიაში ერთ-ერთი პირველი ადგილი დაიკავა. ქალაქის ალპინისტებს ეწოდა იაკობ ჩაბოდიანის სახელი. ალპინისტებმა ეწოდა ეს სახელი ერთ-ერთ მთას, რომელიც ადრე ეწოდებოდა ბაშლაბაშის მთა. ეს მთა ალპინისტებმა ეწოდა იაკობ ჩაბოდიანის მთა. ალპინისტებმა ეწოდა ეს სახელი ერთ-ერთ მთას, რომელიც ადრე ეწოდებოდა ბაშლაბაშ

მერკვეფინალის მონაწილენი	მერკვეფინალური მატჩების თარიღები და შედეგები		
ესპანეთი ჩრდ. ირლანდია	ბელგია ბელფასტი	30/v 30/x	1:1
დანია ალბანეთი	ლანჩსკრონა ტირანა	29/VI 30/x	4:0
ავსტრია ირლანდია	ვენა დუბლინი	25/IX 13/x	0:0
ბელ უნგრეთი	ბრიუსელი ბუდაპეშტი	20/x 3/XI	
იტალია სსრკ	რომი მოსკოვი	10/XI 13/x	
ლუქსემბურგი პოლანდია	როტერდამი ამსტერდამი	30/x 11/IX	1:1
შვეიცარია იუგოსლავია	ბერნი ბელგრადი	18/IX 19/VI	3:2 0:0
ბულგარეთი საბერძნეთი	სოფია ათენი	29/IX 27/x	4:0

ევროპის თასის გათამაშება

შეიძლება თამამად ითქვას, რომ მსოფლიოს ჩემპიონატის შემდეგ ევროპის თასის გათამაშება ყველაზე მნიშვნელოვანი მოვლენაა საერთაშორისო საფეხბურთო ცხოვრებაში. მართალია, ანალოგიური ტურნირი ტრადიციული ტურეცის სამხრეთ ამერიკაშია, მაგრამ ევროპაში მას გაცილებით უფრო ორგანიზებული ხასიათი და ფართო მასშტაბები აქვს.

ევროპის საფეხბურთო ასოციაციათა ეს დიდი შეჯიბრება წელს მეორედ ტარდება. პირველი გათამაშება, როგორც ცნობილია, მოეწყო 1960 წელს და დამთავრდა სსრ კავშირის ნაკრების გამარჯვებით.

დღეს, როცა მოსკოვში, ვ. ი. ლენინის სახელობის ცენტრალურ სტადიონზე თასის ერთ-ერთი ცენტრალური მატჩი სსრ კავშირისა და იტალიის ნაკრებ გუნდებს შორის, ინტერესსიყვარულით არ იქნება გადავიდოთ თვალი მონაწილე გუნდების შეკომპლექტებას და გათამაშების მსვლელობას პირველ ეტაპიდან.

სულ უფრო და უფრო გასაკვირვებელი კომიტეტის სახელზე შემოდენილი იყო ვარაუდები, თქ სსრ ნაკრები ვინ ამოვარდება ჯგუფიდან, რომელიც ევროპის ჩემპიონატის ფინალური ეტაპის მონაწილეობის მიღების უფლებას მოიპოვებდა. ეს პასუხისმოთხოვნა ის საკითხი მიხეთი ძალზე ძნელი ჩანდა წინასწარ და ამ ამ, სწორედ მიტომაც წარმოადგენდა ინტერესს წარმოდგენილი ვნებით და თავგანწირვით თამაშში და მიიღწია სანეკვარ ფრეს — 1:1. ანალიზი ვერ გარკვეული პრესკონფერენციის ელის მოწინააღმდეგეს ბელფასტში.

ევროპის თასის გათამაშების პირველ წრეში ფინალური თვეისეული იყო ესპანეთ-ირლანდიის მატჩი. ამპიონები მისმა მომავალმა მეტოქემ — ირლანდიის „პრაგმატიზმი გათვალისწინებული" 3 ქულა ალიანსიანთან (4:2, 1:1) და გავიდა მერვედფინალში. 25 სექტემბრის მატჩი ენაზის ავსტრიასა და ირლანდიის შორის დამთავრდა ფრედ — 0:0 და ეს ერთ ქულა ირლანდიელებს ერთთან სამედო პერსპექტივას უქმნის თავიანთ დედაქალაქში — დუბლინში. ეს მატჩი უნდა შედგეს დღეს.

თასის გათამაშების მთავარი სიუაჟნიის ავტორები არიან ევროპის დემოკრატიული რესპუბლიკის ფეხბურთელები. რა თქმა უნდა, ყველა ვიხ პროგნოზის ავტორს არ შეეძლო წარმოედგინა ის, რომ ევროპელები დაამარცხებდნენ მსოფლიო ჩემპიონატის ვერცხლის მპიზონის — ჩეხოსლოვაკიის გუნდს. მაგრამ ეს ასე მოხდა ერთ მოგებას (2:1) და ერთი ფრე (1:1) სრულიად საკმარისი აღმოჩნდა სასწაულისათვის. ახლა გერმანელებს მეტიც ესაჭიროებათ, ვიდრე ასპარეზის ნაკრებმა, რომელმაც ასჯერ 3 ქულა აიღო უეცნოს გუნდთან შეხვედრაში (3:1, 1:1).

მომდევნო მერვედფინალურ წყვილს ქმნიან ლუქსემბურგისა და პოლანდიის გუნდები. მათი ბედ გათამაშების ამ ეტაპისაგენ ერთნაირი არ იყო. ლუქსემბურგის იგი დაკვირვებულნი, ხოლო პოლანდიელებს ორჯერ მოუხდათ თამაში უეცარისის გუნდთან, რაც საბოლოოდ დამთავრდა მათი გამარჯვებით (3:1, 1:1). პირველი მატჩი პოლანდიელებმა ლუქსემბურგთან ამეორებენ. მნიშვნელოვანია, ფრედ — 1:1 და ოქტომბრის დასაწყისს მოწინააღმდეგეს უნდა ვსტუმრობთ ჩემპიონატში. ეს იქნება ძნელი მატჩი ორივე მოწინააღმდეგისათვის.

ერთადერთი გუნდი, რომელსაც ჯერ არც ერთი ქულა არ აქვს ჩაბარებული, ეინიდან ერი საკუთარ სტადიონზე იყო დანიშნული ბილბაოში, ესპანელთათვის კი საკუთარი მიწიდან ძალზე ბევრ რამეს წიშნავს და ამ ამ, სწორედ ბილბაოში წაიტეხეს ფეხი მასპინძლებმა. ჩრ. ირლანდიის ნაკრებმა წარმოუდგენელი ენერგიით და თავგანწირვით თამაშა და მიიღწია სანეკვარ ფრეს — 1:1. ანალიზი ვერ გარკვეული პერსპექტივით ელის მოწინააღმდეგეს ბელფასტში.

ევროპის თასის გათამაშების პირველ წრეში ფინალური თვეისეული იყო ესპანეთ-ირლანდიის მატჩი. ამპიონები მისმა მომავალმა მეტოქემ — ირლანდიის „პრაგმატიზმი გათვალისწინებული" 3 ქულა აიღო ისლანდიასთან (4:2, 1:1) და გავიდა მერვედფინალში. 25 სექტემბრის მატჩი ენაზის ავსტრიასა და ირლანდიის შორის დამთავრდა ფრედ — 0:0 და ეს ერთ ქულა ირლანდიელებს ერთთან სამედო პერსპექტივას უქმნის თავიანთ დედაქალაქში — დუბლინში. ეს მატჩი უნდა შედგეს დღეს.

თასის გათამაშების მთავარი სიუაჟნიის ავტორები არიან ევროპის დემოკრატიული რესპუბლიკის ფეხბურთელები. რა თქმა უნდა, ყველა ვიხ პროგნოზის ავტორს არ შეეძლო წარმოედგინა ის, რომ გერმან

სპორტული სამყარო ემზადება ტოკიოს ოლიმპიადისათვის

სურათზე: საფრანგეთის ოლიმპიური იმედი ქალი შორის ცურაობა ქ. კარონი (მარჯვნივ) ოლიმპიურ კომიტეტში გამოწყობილი პარიზის იპოდრომის მეგობარს ქ. ნაკამურას.

გადამწყვეტი ბურთის ავტორი

უნგრეთის ოლიმპიური ნაკრები ფეხბურთში სამართლიანად თვლება ტოკიოს ოლიმპიური თამაშების ერთ-ერთ ფავორიტად. გუნდს წვრთნის ლაკტა, მაგრამ მისადმი ყოველდღიური პრინციპულობა ერთ-ერთ ნაკრების ხელმძღვანელს ბარტას პოპულარობასაც შეადგენს. უნგრეთის ოლიმპიური ნაკრება დოკუმენტებული ნიჭიერი, მაგრამ საერთაშორისო ასპარეზზე ჯერ-ჯერობით ნაკლებად ცნობილი ახალგაზრდა ისტებისგან. მათ ძალაზე შეტყველებს ბევრად უფრო გამოცდილი შვედი ოლიმპიელების დამარცხება (4:0), მოგება (1:0) საბჭოთა კავშირის ოლიმპიურ ნაკრებთან.

უნგრეთის ნამდვილი „ვარსკვლავი" ჭეშმარიტი საფეხბურთო „ეუნდერკინდი" ფერენც ბენე. იგი დაიბადა 1944 წ. 17 დეკემბერს, მაგრამ ჯერ ისეს საერთაშორისო ლანის დებიუტიორთულ სახელი, ორი წლის წინათვის მოსწავლემ ბენემ დაიწყო თამაში მესამე ლიგაში, სადაც ნამდვილ ფერობა მოახდინა. 1962 წლის სეზონისათვის იგი უნგრეთის ერთ-ერთ უძლიერეს კლუბ „ლოკომო" (უიპეშტი) გადაიყვანეს, სადაც მალალ შედეგებს აჩვენებს.

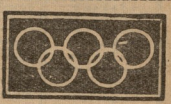

ბენეს ასეთმა წარმატებებმა ბარტის ხალისიანი მოსაც გამოუვანა პირველ ნაკრებში 1962 წ. 14 ოქტომბერს ფეხბურთელის ნაკრებთან მატჩში. ამ მატჩში ენერგიული ატლეთი შენიერია, ლეგარტი და ტაქი, რის გამოც მარკის განიცდეს. ბენეს, რომელიც შანდორის ცვლიდა, მარკვენა ფრთაზე საუკეთესოდ თამაშობს, მაგრამ სპეციალისტების აზრით მისი ადგილი მაინც ცენტრფორვარდის პოსტია, სადაც იგი არა ნაკლებ ალბარტს, რომელიც მასზე სამი წლით უფროსია.

წელს ბენემ კიდევ ერთხელ შეაცალა ტრადიციებულად შობილი პრალაში (2:2) ჩეხოსლოვაკიის ნაკრებთან. შემდეგ იგი ოლიმპიურ ნაკრებში ჩაირიცხა, ხოლო 22 სექტემბერს საბჭოთა ოლიმპიურ ნაკრებთან შეხვედრაში გაიტანა ბურთი, რომელიც გადაწყვეტი აღმოჩნდა.

ოლიმპიური თამაშების შემდეგ, წვრთნელთა აზრით ბენეს ცენტრფორვარდის ადგილი უნდა დაიკავოს უნგრეთის პირველ ნაკრებში.

რა, რომ გვიღრიხი დასავლეთგერმანელი ბასკეტბურთბოლისთვის საქმიად კარგი იდეალია. ფაშისტი ჯალათს ყველა მოქმედება ერთი ფორმულის ქვეშია ამოდებული: „ჭეშმარიტ ადგილეს სპორტის დაბადებით". სისხლიანი „სპორტი", რომელსაც ფაშისტი მცველები წყვილნენ, ერთი სიტყვითაც არ არის მხილებული.

ძნელი მოიფიქრო უფრო სახიფათო საქმიანობა, ვიდრე ტერნერის გვერდებზე ამ ჯალათი, მაშინ, როდესაც ტერნერი მოწოდებულია ოლიმპიური მოძრაობის მუშაკნი იდეების მცველად იყოს!

ა. ბურაკოვი,
აზნ-ის სპორტული მიმოხილველი

რედაქტორი ი. ბუგულაშვ.

პაპარა ფრანგის ღიდი მიზნები

ამას წინათ საფრანგეთის ოლიმპიური კომიტეტმა გამოაცხადა, რომ ტოკიოს ოლიმპიურ თამაშებზე წარსულად მოიცრაცეთა სიაში შეუვანილია 15 წლის ვერონას რეკორდსმენი ქ. კარონი. თუ ერთი წლის წინათ ამ გოგონას ვინმე ჰკითხავდა, აქეს თუ არა ტოკიოში წასვლის იმედი, უარყოფით პასუხს მიიღებდა, მაგრამ შემდგომ ამდენად გაიზარდა მისი სპორტული მაჩვენებლები, რომ ახლა ეუნეს ალარ ეწვევის ქ. კარონის წასვლა ამომავალი ზრის ქვეყანაში.

ქ. კარონი დაიბადა 1948 წლის 10 ივლისს. ცხოვრობს პარიზის გარეუბანში, სწავლობს ლე ფორეტის ქალაქ ლაგუნეში. როცა ცნობილი გახდა მისი ოლიმპიურ ნაკრებში შეყვანა, საფრანგეთის კომენტატორი პარტის გაზეთ „ეიმანტის" ყოველკვირეულად დამატებას „იეიმანტი ტენ-ტინეიჯერს" მოაწყო იპონერი დღე. გოგონას შეხვედრაზე ანუნეს იპონელთა ნაციონალური კოსტუმი—კიმონო, გაიცნეს პარიზის იპონური ბალი, იპონური საშვილიშვილი, პარიზში მცხოვრები იპონელები. ეს იყო ერთგვარი ალეპატიკა.

ქ. კარონი ცურავს ცხიარ, როცა იგი 10 წლის იყო. მაზ 1962 წლის 11 მარტს მოიპოვა პირველი დიდი წარმატება — გაიუჭოვეს საფრანგეთის ჯოგოგთა რეკორდი. მაშინ მან 100 მ. ზურგზე გაიცურა 1.16,7-ში. რამდენიმე თვის შემდეგ ქ. კარონი მონაწილეობდა ევროპის ჩემპიონატში. მართალია, აჯერიდი დიდი წარმატება არ მოეპოვებია, მაგრამ საკმაოდ გამოცდილება შეიძინა. მიმდინარე წლის 15 ივლისს მან ახალი შესწორება შეტანა საფრანგეთის რეკორდებში ცხრილში — 100 მ ზურგზე 1.11,0-ში გაიცურა და დაიწყო საშობაოდ ევროპის რეკორდის გასაუმჯობესებლად. რამდენჯერმე დღის შემდეგ, 23 ივლისს ღიდი ევროპის რეკორდიც.

სექტემბერში საფრანგეთის ოლიმპიური გუნდის ამფეხა ახალ წარმატებას მოიპოვა. პარიზში გაზაფხულ შეხვედრებზე ქ. კარონმა 200 მ ზურგზე გაიცურა 2.31,1-ში და დაამყარა კონტინენტის რეკორდი.

ვ. ვეფხვაძეები

ოლიმპიური ცეცხლი და მყრალი ბოღი

ოლიმპიური ჩირაღდანი — ჩვენი პლანეტის სპორტმოყვარე ახალგაზრდობის ერთიანობის, მეგობრობის ერთიმეორეთან ბრძოლის სიმბოლო — შესანშნავი ემბლემა სპორტული ცურვილის ყველაზეთ მნიშვნელოვანი სიმბოლო. ბოდე ეს ცურნელი დასავლეთგერმანელი ოლიმპიური საზოგადოების ოფიციალური ორგანო და პირადად ამ ეწოდება „ოლიმპიური ცეცხლი". მაგრამ სიმბოლოც ცდება ყველაფერი რიგია. ცურნელის წინააღმდეგ? მაშინ ვითავეთვეთ მასალები გამობანია ცეთლი ოლიმპიური ცეცხლით? ამიტომ უკანასკნელი, ჟურნალის ნომერი.

ეგი ისეთივე გლუვი, პრიალა, როგორც სხვა დანარჩენი ნომრები. მასში 28 გვერდია და არც თუ ბევრ მასალები. ყველაზე დიდი სტატია — 7-გვერდიანი, ეკუთვნის გერ-ის ოლიმპიური საზოგადოების ერთერთი მოღვაწეს ულრიხ პომელიას. მაშასადამე, იგი სავსებით შეიძლება ჩაითვალოს ცურნელის მთწამედად. სტატია ეძღვნება ვინმე ჭრისნაძიც გვიღრიხს. ამის შესახებ შეიგრძნებულევრად ღაპარაკობს პათოსით: „ჭრისნაძე გვიღრიხი, ანუ წესრიგის ადგილზე სპორტის დიხტატორებით". მაგრამ ამთე დაშენებით თუ დაუწყიათ თქმის გვიღრიხის თამაშების მონაწილეთა შორის. სამაგიეროდ ნაცისტ-სამფერო დამნაშავეთა სიაში, რომელიც გამოქვეყნდა ნიურნბერგის პროცესზე, გვიღრიხის ფაქტებით ალ ეწერია ერთ-ერთ სპეციალისტად. ეს ფაქტიც ეწოდება და მორავის სიმეჭიონის პრიტეტორს", ნებისყოფაგაცლილ ხალხს ჯალათს, გესტაპოელს და ჰიტლერს უანგარო თანამშრომელს. ტყუილად არ ეძლეოს სტატიას ეპიგრაფად ამ ფრაზეთ ფიურერის სიტყვებით: „ჭეშმარიტ გვიღრიხს არასდროს არ ივიწყებდა სახელებს, რომლებიც თუნდაც ერთხელ ამოტეხილ ეიმანეთან ზედაპირზე. მას შეანშნავეთ ეიმანეთან ეიმანეთან ეიმანეთან