ოთხშაბათი
1963 წ.
№ 220 (2225)
ბათუმისა და აჭარის
ავტონომიური
რესპუბლიკის
ორგანო

პირველი „კოსმოსური“ ოჯახი

★

ვ. ტერეშკოვა და ა. ნიკოლაევი დაქორწინდნენ

★

გუშინ მთელ მსოფლიოს ეცნობა სენსაციური ამბავი: მოსკოვში დაქორწინდნენ პირველი კოსმონავტი ვ. ტერეშკოვა და კოსმონავტი ა. ნიკოლაევი.

ეს ამბავი ნამდვილად სენსაციურია. ორი ადამიანი, რომელთაც ბედმა ასეთი ძნელი და საპასუხისმგებლო საქმე დააკისრა, ერთმანეთის მიყოლებით ორ დღეში ორ ხომალდში ჩასხდნენ და ორი დღის განმავლობაში ორი ხომალდი ერთმანეთის გვერდით დაფრინავდა. ეს ორი ადამიანი ერთმანეთის გვერდით ფრენის დროს ხედავდა ერთმანეთს, ესაუბრებოდა ერთმანეთს, ეხმარებოდა ერთმანეთს.

ეს ორი ადამიანი ერთმანეთის გვერდით ფრენის დროს ხედავდა ერთმანეთს, ესაუბრებოდა ერთმანეთს, ეხმარებოდა ერთმანეთს.

ეს ორი ადამიანი ერთმანეთის გვერდით ფრენის დროს ხედავდა ერთმანეთს, ესაუბრებოდა ერთმანეთს, ეხმარებოდა ერთმანეთს.

ეს ორი ადამიანი ერთმანეთის გვერდით ფრენის დროს ხედავდა ერთმანეთს, ესაუბრებოდა ერთმანეთს, ეხმარებოდა ერთმანეთს.

ეს ორი ადამიანი ერთმანეთის გვერდით ფრენის დროს ხედავდა ერთმანეთს, ესაუბრებოდა ერთმანეთს, ეხმარებოდა ერთმანეთს.

ს უ რ ა თ ი ს ზ ე: ნიკიტა ხრუშჩოვი გულთბილად ულოცავს ნიკოლაევა-ტერეშკოვასა და ანდრიან ნიკოლაევს.

ახალდაქორწინებულთა ვალენტინა ფიტა ა. უსტინოვის.

შვიდნი ნაკრებში

სამი თვე დარჩა ზამთრის მორიგ ოლიმპიურ თამაშებამდე, რომელიც ინსბრუკში გაიმართება. ამ ლონისძიებისათვის კარგა ხანია ემზადებიან სპორტსმენები. ნაკრების ხელმძღვანელობას გახულ ზამთრის სეზონის შედეგების მიხედვით შეადგინა ოლიმპიური გუნდის ავსდგომი სია. ეს ჯერ კიდევ ვარაუდის კატეგორიაა, მაგრამ ალბათ ასეთი სახით დამტკიცდება ახალგაზრდებმაც.

ბაზმათა ოლიმპიური ნაკრების ავსდგომი სიაში სპორტული წესებით შეეცნიენი არიან ტრამპლინებზე ხტომისა და ჯვარედინა ბრძოლა. ჩვენი ქვეყნის ორგანის ჩემპიონი გ. ჭაკვეტი და ახალგაზრდა, მზარდი ოთხთაგზერე მ. გაგა, სამოი მოთხილამურენი, ზამთრის პირველი სპორტკლასის ჩემპიონი ი. ქანგოშვილი, სხვადასხვა შეჯიბრებათა პრიზიორები ბ. აბრამაშვილი, შ. კოზაზეშელი, ლ. გოგოლაძე (უკანა ბაკურიანიდან) და მესტიელი ბაბუკა ბ. ცაბიანი.

ნაკრების კანდიდატები ჩვენი რესპუბლიკიდან კარგა ხანია შეეცდენენ სამზადისს, ამჟამად ეროვნულ ნაკრებში შეკრებილ ვერიგინა ვ. ქანგოშვილი და ვ. აბრამაშვილი, შ. კოზაზეშელი, ლ. გოგოლაძე (უკანა ბაკურიანიდან) და მესტიელი ბაბუკა ბ. ცაბიანი.

ნაკრების კანდიდატები ჩვენი რესპუბლიკიდან კარგა ხანია შეეცდენენ სამზადისს, ამჟამად ეროვნულ ნაკრებში შეკრებილ ვერიგინა ვ. ქანგოშვილი და ვ. აბრამაშვილი, შ. კოზაზეშელი, ლ. გოგოლაძე (უკანა ბაკურიანიდან) და მესტიელი ბაბუკა ბ. ცაბიანი.

„ქ“ ქრონიკა

გათამაშების ცხრილი

მეკვირეობა 6 ნოემბრისათვის

	თ.	ჯ.	ფ.	ჭ.	ბ.	ჯ.
„დინამო“ (მოსკოვი)	33	19	10	4	44—14	48
„სპარტაკი“ (მოსკოვი)	34	20	6	8	57—28	46
„ზენიტი“ (ლენინგრადი)	37	14	17	6	45—31	45
„დინამო“ (კიევი)	34	16	11	7	65—42	43
„დინამო“ (მინსკი)	35	16	11	8	42—27	43
„ნაფთაღინეი“ (ბაქო)	36	18	7	11	47—43	43
„დინამო“ (თბილისი)	34	15	12	7	49—36	42
„ტორპედო“ (ქუთაისი)	35	17	7	11	62—37	41
„არარატი“ (ერევანი)	34	12	16	6	32—31	40
„ნისტი“ (ტალინი)	34	12	14	8	44—35	38
„ზენიტი“ (ლენინგრადი)	35	10	13	12	26—30	33
„ნისტი“ (ტალინი)	34	6	18	10	21—34	30
„დინამო“ (ლენინგრადი)	37	7	15	15	37—47	29
„ალბანი“ (ალმა-ატა)	35	9	11	15	28—45	29
„ლოკომოტივი“ (მოსკოვი)	34	5	18	11	34—43	28
„არ. სოვეტოვეი“ (ვოლგოგრადი)	35	10	6	19	39—48	26
„მოლდოვა“ (კიშინიოვი)	34	6	14	14	25—43	26
„ბაქოელი“ (ბაქო)	37	6	12	18	25—55	25
„არარატი“ (ერევანი)	34	5	8	18	32—51	24
„ბაქოელი“ (ბაქო)	35	3	11	21	24—76	17

ბრძოლებისკენ ყველა ძალებით, შეიარაღდით!

ლელო

საქართველოს სსრ სპორტულ საზოგადოებათა და ორგანიზაციების კავშირისა და პროფკავშირთა საქართველოს რესპუბლიკური საბჭოს ორგანო

ლელო

Орган Союза спортивных обществ и организаций Грузинской ССР и Грузинского республиканского совета профсоюзов

მატჩის წინ რომში

რომი. („პრავდის“ ს.კ.). იმ დროს, როდესაც კოვერნიანის ბაზაზე, ფლორენციის მახლობლად, იტალიის ფეხბურთელთა ნაკრები ე. ფაშის ხელმძღვანელობით ემზადება სსრ კავშირის ნაკრებთან შესახვედრად, რომი გახდა სპეციალისტთა დიდი და თვალებერი ოპერაციის მოწმე. ბილეთების შოუნ. ამ მატჩს შეეძღვებოდა. ბილეთები გაჰქრა ისე, რომ არც მოსვენებია სალარებში. შეშფოთებულ ვილ-მაზში, ფლორენციის მახლობლად, იტალიის ფეხბურთელთა ნაკრება ე. ფაშის ხელმძღვანელობით ემზადება სსრ კავშირის ნაკრებთან შესახვედრად. ამ ლონისძიებისათვის კარგა ხანია ემზადებიან სპორტსმენები. ნაკრების ხელმძღვანელობას გახული ზამთრის სეზონის შედეგების მიხედვით შეადგინა ოლიმპიური გუნდის ავსდგომი სია. ეს ჯერ კიდევ ვარაუდის კატეგორიაა, მაგრამ ალბათ ასეთი სახით დამტკიცდება ახალგაზრდებმაც.

ბაზმათა ოლიმპიური ნაკრების კანდიდატთა სიაში სპორტული წესებით შეეცნიენი არიან ტრამპლინებზე ხტომისა და ჯვარედინა ბრძოლა. ჩვენი ქვეყნის ორგანის ჩემპიონი გ. ჭაკვეტი და ახალგაზრდა, მზარდი ოთხთაგზერე მ. გაგა, სამოი მოთხილამურენი, ზამთრის პირველი სპორტკლასის ჩემპიონი ი. ქანგოშვილი, სხვადასხვა შეჯიბრებათა პრიზიორები ბ. აბრამაშვილი, შ. კოზაზეშელი, ლ. გოგოლაძე (უკანა ბაკურიანიდან) და მესტიელი ბაბუკა ბ. ცაბიანი.

ნაკრების კანდიდატები ჩვენი რესპუბლიკიდან კარგა ხანია შეეცდენენ სამზადისს, ამჟამად ეროვნულ ნაკრებში შეკრებილ ვერიგინა ვ. ქანგოშვილი და ვ. აბრამაშვილი, შ. კოზაზეშელი, ლ. გოგოლაძე (უკანა ბაკურიანიდან) და მესტიელი ბაბუკა ბ. ცაბიანი.

ს უ რ ა თ ი ს ზ ე: ნიკიტა ხრუშჩოვი გულთბილად ულოცავს ნიკოლაევა-ტერეშკოვასა და ანდრიან ნიკოლაევს.

ახალდაქორწინებულთა ვალენტინა ფიტა ა. უსტინოვის.

თარიღი დადგინდა

როგორც ცნობილია, თბილისის „ლოკომოტივსა“ და ბათუმის „დინამოს“ ფეხბურთელთა შორის უნდა ჩატარდეს ორი მატჩი. ამ შეხვედრათა შედეგად გამარჯვებული გუნდი 1964 წლის თებერვალს საკავშირო ჩემპიონატში „ა“ კლასის მეორე ქვეკავშირის გუნდებს შორის.

დღევანდე დინამოელთა და ლოკომოტიველთა ორივე შეხვედრის თარიღი. პირველად მოწინააღმდეგეები ერთმანეთს შეხვდებიან ბათუმში 8 ნოემბერს. მეორე მატჩი ჩატარდება თბილისში 11 ნოემბერს.

ფიქრები სპეციალისტებმა ფეხბურთელთა ეუროპის თასზე შეხვედრის წინ უნდა გაეგზავნა ამხანაგური შეხვედრა იტალიის ოლიმპიურ გუნდთან.

ეს შეხვედრა ცივის შედგა რომში. იტალიის ნაკრებ გუნდში გამოდიოდა მოსკოვის მატჩის მონაწილე ფეხბურთელი ემოტანიძე.

მატჩი მთავრ ნაკრებმა ანგარიშით 2:0. პირველი გატანეს რიგერამ და მენინელმა.

დღეს ტელევიზიით

△ თბილისშრვებით ანაკარა ტბის ტალღებზე!

△ ჯენლოვები — ლირსულში.

△ ლიდერობს ორი ქულით.

△ ბარშენიკელე გამარჯვება.

△ კლასა „კოკას სამჯერ“.

ეროვნული
ეს სურათები [illegible] წელის ხელმოწერის ცერემონიაზე მოწვეულნი ჭიათურის ერთ-ერთი გარჯილის ღრმის. მარცხენა სურათზე ალბეკელთა მ. ბზოიანი საჩუქრებელი გამოსულის ღრმის. სურათზე ზემოთ ქვემოთ ჩვენი სტუდიის წევრების, რომელებსაც წერილის დაწვიმაზედ ხაბარის უგარების მწერილი ა. გეგიაძეი. მარჯვნივ — ნარინი სპორტსმენები ფიგურულ ვარჯიშზე.
ფოტო და ტექსტი ა. ნანტაძისა.

თბილისურებით ანკარა ტბის ტალღებზე!

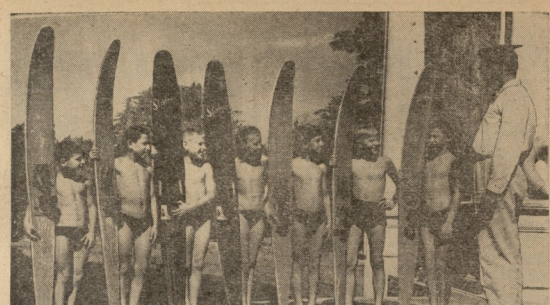

ამას წინათ ბათუმში, ვ. ი. ლენინის სახელობის პიონერთა და მოსწავლეთა პარკში ეროსიონ ა. გეტიმიდის ხელმძღვანელობით მეშაობა დაიწყეს ნორჩ მეზეღურთა, წყლის მოთხილამურეთა და მოტორიანი ნავის მართვის შემსწავლელმა სექციებმა, რომელებშიც 33 პიონერია გაერთიანებული.

მწერალთაგან განსაკუთრებით გამოირჩევიან 12 წლის თ. ცოტნიაშვილი და ს. ანდრეევსკი, 11 წლის ვ. ლისოვი და ვ. ზხოიანი, 9 წლის ვ. ანიშენო. პატარებს განსრახული აქვთ ოქტომბრის რეკორდების ზეიმის დღეებში თავიანთი ოსტატობა აჩვენონ გულშემატკივრებს.

მეზეღურთა ნორჩ ჯგუფს ხელმძღვანელობს ოსტატი სპორტის ოსტატი ნ. ბერიძე. ამ ჯგუფის წევრებმა ბოლო ორი წლის განმავლობაში ბევრი რამ ისწავლეს. ახლა ისინი ზედმიწევნით ფლობენ ნავის მართვის ხერხებს, ზუსტად ასრულებენ ნორმატიულ სავარჯიშოებს, ბევრი მათგანი ცურვის ტექნიკის ელემენტებსაც ეუფლება.

ნორჩი მეზეღურები ხშირად ეწყობიან ერთმანეთთან ნავით ჯიდაობაში. ამ დროს ისინი ცდილობენ ნავიდან გადმოაგდონ მოწინააღმდეგე, ან ნავი ისე მიაბრუნონ, რომ ის ამოვარდეს ტალღებიდან.

ამ ჯიდაობაში ბევრი ნორჩი მეზეღური ავლენს ხოლმე ნამდვილ ოსტატობას, ისინი ისე ოსტატურად ეჭიდებიან ერთმანეთს, რომ ნავიდან ჩამოვარდნა ძალიან ძნელია.

ნორჩი მეზეღურები ხშირად ეწყობიან ხოლმე ერთმანეთთან ნავით ჯიდაობაში. ამ დროს ისინი ცდილობენ ნავიდან გადმოაგდონ მოწინააღმდეგე, ან ნავი ისე მიაბრუნონ, რომ ის ამოვარდეს ტალღებიდან. ამ ჯიდაობაში ბევრი ნორჩი მეზეღური ავლენს ნამდვილ ოსტატობას, ისინი ისე ოსტატურად ეჭიდებიან ერთმანეთს, რომ ნავიდან ჩამოვარდნა ძალიან ძნელია.

ა. სტროევი

1958 წელს ცნობილი ქართველი დრ. გამოცდილი სპორტსმენის ინსტრუქტორად. ვ. ქველიაშვილი მოსწავლეებს თბილისში მსოფლიო ჩემპიონის ოქროს მედლით დაბრუნდა. ტყვიით სროლაში ამჟამად დიდი წარმატებისათვის ყვრ არც ერთ ქართველ სპორტსმენს არ მიეღწეია. მეგობრები და ნაცნობები მხურვალედ ულოცავდნენ შოთას გამარჯვებას. მაგრამ ჩემპიონის წარმატება ყველაზე მეტად მარნე მისმა თანატოლებმა მეგობრობა. სტროევმა განაცადა, ეს შემთხვევითი არ ყოფილა. მათი სპორტული ოსტატობის ამბავი ზეგრმა მსროლელმა იცოდა. ქველიაშვილა და სტროევს წლების მანძილზე ერთობლივად დახმარებოდნა და ირჩევდნენ ერთობლივ ადგილ წარმატებისათვის მიღწევებით.

ამ პერიოდში სტროევი მხოლოდ პერსპექტიული სპორტსმენის რეპუტაციით სარეგლობდა. მას გამარჯვებთა ატეხვა მაინცდამაინც მოდრი არ იყო. ახალგაზრდი მსროლელს ერთადერთი რესპუბლიკური რეკორდი ეკუთვნოდა: სპორტიული შეხანიდან სროლაში მან საბჭოთა კავშირის პირველობაზე 1133 ქულა მოაგროვა და მეხუთე ადგილი დაიკავა. მაშინ ეს წარმატება შემთხვევითობას მიაწერეს. შოთა ქველიაშვილს კი სულ სხვანაირად ფიქრობდა. ის ხედავდა, რომ სტროევი ერთ-ერთ ძლიერ მსროლელად ყალიბდებოდა. ამიტომაც მან გააორკეცა ყურადღება თავისდა ნიჭიერი კოლეგის მიმართ.

ცნობილი სპეციალისტის მეურვეობით ახალგაზრდა მსროლელმა ორ წელიწადში საგრძნობლად გაიუმჯობესა თავისი შედეგები. ამჟამად სტროევი ერთ-ერთი ძლიერი სპორტსმენია ქვეყანაში. ის ხშირად ეწევა ტრენირებებში ეროვნული ნაკრების წევრებთან ერთად. ამ ნაკრებში ის ერთ-ერთი ყველაზე ახალგაზრდა წევრია.

ამ სეზონში სტროევი ორჯერ გახდა საბჭოთა კავშირის ჩემპიონი. ერთხელ ის ტყვიით სროლაში გამარჯვებული გამოვიდა, მეორედ კი — ჯგუფურ ვარჯიშში. ამ ორ ტიტულთან ერთად სტროევმა ორჯერ გაიმარჯვა საერთაშორისო ტურნირებში. ერთხელ ის ტყვიით სროლაში ბრწყინვალე შედეგს მიაღწია — 1161 ქულა მოაგროვა. ეს ახალი საერთაშორისო რეკორდია.

ამ ბოლო დროს სტროევი ხშირად ეწევა ტრენირებებს ეროვნული ნაკრების წევრებთან ერთად. ამ ნაკრებში ის ერთ-ერთი ყველაზე ახალგაზრდა წევრია.

ამ სეზონში სტროევი ორჯერ გახდა საბჭოთა კავშირის ჩემპიონი. ერთხელ ის ტყვიით სროლაში გამარჯვებული გამოვიდა, მეორედ კი — ჯგუფურ ვარჯიშში. ამ ორ ტიტულთან ერთად სტროევმა ორჯერ გაიმარჯვა საერთაშორისო ტურნირებში. ერთხელ ის ტყვიით სროლაში ბრწყინვალე შედეგს მიაღწია — 1161 ქულა მოაგროვა. ეს ახალი საერთაშორისო რეკორდია.

ამ ბოლო დროს სტროევი ხშირად ეწევა ტრენირებებს ეროვნული ნაკრების წევრებთან ერთად. ამ ნაკრებში ის ერთ-ერთი ყველაზე ახალგაზრდა წევრია.

სპარტაკიადის ჩემპიონები

ნაკ სპორტსკვნის — მსროლელ საჭიროებით შეიძლებოდა ეწარმოებინა ბრძოლა სპორტულ ფორმაზე ასეთი განგრძნება ჰქონდა.

1962 წელს სტროევმა ვარჯიში გააჩაჩო. სწორედ ამ გამოცდილმა მწვრთნელმა ალექსანდრე მოთაბარიძემ ეწარმოებინა ბრძოლა ძლიერი ნებისყოფა: საათობით ვარჯიშობდა, დაუღალავად ამეორებდა ერთსა და იმავე ელემენტებს, ეშვილებდა მოძაღლე შეჯიბრებებისათვის. ბოლოს მოვიდა ნაცადი გამარჯვებაც «მკლავმოღლილი მსროლელი» ეწოდა გაზეთმა „სოვეტსკი სპორტში“ სტროევს, რომელმაც 1962 წელს მოსკოვში გამართულ სპორტსმენთა ზეიმზე ორი ოქროს მედალი მოიპოვა.

ამ წელს «იღბლიანი» იყო ნიჭიერი მსროლელისათვის. სტროევი საბჭოთა კავშირის ნაკრების გუნდის შემადგენლობაში შეიყვანეს და ამიერიდან ჩვენი ქვეყნის მსროლელთა გუნდის უფროსი. მწვრთნელის ი. ალექსეევის უშუალო მეთვალყურეობის ქვეშ იმყოფებოდა.

ახლა სტროევისგან ახალ წარმატებას მოელოდნენ. ისიც ძალიანის დაეშურებოდა ცდილობდა გულმოდგინედ ემზადებინა გამარჯვებისათვის. ბოლოს მოვიდა ნაცადი გამარჯვებაც «მკლავმოღლილი მსროლელი» ეწოდა გაზეთმა „სოვეტსკი სპორტში“ სტროევს, რომელმაც 1962 წელს მოსკოვში გამართულ სპორტსმენთა ზეიმზე ორი ოქროს მედალი მოიპოვა.

ბოლო დროს სტროევი ხშირად ეწევა ტრენირებებს ეროვნული ნაკრების წევრებთან ერთად. ამ ნაკრებში ის ერთ-ერთი ყველაზე ახალგაზრდა წევრია.

ამ სეზონში სტროევი ორჯერ გახდა საბჭოთა კავშირის ჩემპიონი. ერთხელ ის ტყვიით სროლაში გამარჯვებული გამოვიდა, მეორედ კი — ჯგუფურ ვარჯიშში. ამ ორ ტიტულთან ერთად სტროევმა ორჯერ გაიმარჯვა საერთაშორისო ტურნირებში. ერთხელ ის ტყვიით სროლაში ბრწყინვალე შედეგს მიაღწია — 1161 ქულა მოაგროვა. ეს ახალი საერთაშორისო რეკორდია.

ბოლო დროს სტროევი ხშირად ეწევა ტრენირებებს ეროვნული ნაკრების წევრებთან ერთად. ამ ნაკრებში ის ერთ-ერთი ყველაზე ახალგაზრდა წევრია.

ამ სეზონში სტროევი ორჯერ გახდა საბჭოთა კავშირის ჩემპიონი. ერთხელ ის ტყვიით სროლაში გამარჯვებული გამოვიდა, მეორედ კი — ჯგუფურ ვარჯიშში. ამ ორ ტიტულთან ერთად სტროევმა ორჯერ გაიმარჯვა საერთაშორისო ტურნირებში. ერთხელ ის ტყვიით სროლაში ბრწყინვალე შედეგს მიაღწია — 1161 ქულა მოაგროვა. ეს ახალი საერთაშორისო რეკორდია.

ჭილდოები — ღირსეულთ

გასული წლის რესპუბლიკის ფიზკულტურისა და ორგანიზაციების გადმოსცემთან შესარულეს ფიზიკური კულტურისა და სპორტის შემდეგი გაგეთაურის გეგმები და ვალდებულებანი. ამ წარმატების შედეგი იყო ის, რომ ჩვენმა რესპუბლიკამ მოიპოვა ხსნ კავშირის სპრატულ საზოგადოებათა და ორგანიზაციების კავშირის საბჭოს გარდამავალი წითელი ღროშა.

რესპუბლიკის რიგმა ქალაქებმა და რაიონებმა, ადგილობრიგმა ფიზკულტურულმა ორგანიზაციებმა განსაკუთრებით წინაწერელნენი წელილი შეიტანეს და აღნიშნულ გამარჯვებაში. მათ შორისაა თბილისის, ქუთაისის, ბათუმის, რუსთავის, სოხუმის, ფოთის საქალაქო, ადრეთ-

ვე ზეგდიდის, კასპისა და ბორჯომის რაიონებმა, გარდა ამისა, რომ რესპუბლიკის მისცეს ორ-ორი სპორტის ოსტატი, დიდი გადაკრებები (საშუალოდ 150-200 პროცენტით) შესარულეს ნიშნობითა და თანრგოსანთა მოშრომების გეგმები. ზემოალნიშნულ ქალაქებსა და რაიონებში სპორტულ სექციებში მომეცადნენ უოველ 10 კაცზე მოდის ერთი საზოგადოებრივი ინსტრუქტორი, ხოლო მოსაწოლების საერთო რიცხვიდან ფიზკულტურელთა რიგებში ჩაბმულთა 25-30 პროცენტი.

საქართველოს სსრ სპორტულ საზოგადოებათა და ორგანიზაციების კავშირის საბჭოს პრეზიდიუმმა ამას წინათ განიხილა რესპუბლიკის რაიონებსა და ქალაქებს შორის გასული წლის გაშლილი სოციალისტური შეჯიბრების შედეგები და დაადგინა ფიზკულტურასა და სპორტში მოპოვებული მაღალ მაჩვენებლებისათვის მოწინავე ქალაქებსა და რაიონების სპორტკვირებები. გარდამავალი წითელი ღროშა და სიგელი გადაეცა თბილისის სპორტსზოგადოებათა და ორგანიზაციების კავშირს. ალმებითა და სიგელებით დაჯილდოვდნენ ქუთაისისა და ბათუმის სპორტკვირები. სიგელები გადაეცათ აგრეთვე დუშეთს, ლანჩხუთისა და ბაიაოფსის რაიონების სპორტკვირებს.

პრეზიდიუმმა სიგელებთა და პრემიებით დააჯილდოვა აღნიშნული ორგანიზაციების საუკეთესო მუშაკები.

რატომ არ იყო მაყურებელი?

თბილისის პიონერთბანაკ სპორტულ ტანვარჯიშში მონაწილეობა უნდა მიეღოთ სპორტული საზოგადოებების — „ბერეგუფლერისა", „გვარდიელის", „შრომითი რეზერვების", „ლოკომოტივის", „სპარტაკის", საბჭოთა არმიის სპორტულ კლუბს, თბილისის გაზეთებმა გაფრთხილებას. სინამდვილეში კი მხოლოდ „ბერეგუფლერსა" და „სპარტაკს" შეხვდნენ დაკომპლექტებული გუნდები წარმოდგენილნი 6 ოსტატის პროგრამით (ვაჟი და ქალი), 6 პიონერთანრიგოსნით და 6 შიბარით. სულ თვითეული ორგანიზაციიდან 24 კაცმა. ასეთი ბრძანება ეძლია ყოფილიყო შეკიბრების მონაწილე, რაც არ ეშვა უფლა. ყურო მაჩიბარიც და სპონტერიოს გახდიდა ასპარეზობას.

„ბერეგუფლერის" გარდა „გვარდიელმა" წარმოადგინა 12 ტანვარჯიშე და „შრომითი რეზერვებმა" — 11. შეკიბრებაში არ მიეღოთ მონაწილეობა თბილისის წყობენ ტანმოვარჯიშებს.

პიონერთბანაკის ჩატარდა სანპრობის ტანვარჯიშის საწვრთნელ დარბაზში და პირველ შეკიბრებაზე თითქმის არ დასწრებია. ამის ერთ-ერთი მიზეზი ისიც იყო, რომ შეკიბრების შესახებ ქალაქში და გამეფთანის ფურცლებზე არ ყოფილა განცხადება. დარბაზ შიახებულებს, თითქოს ამ პრობლემის ორგანიზატორებს მხოლოდ გეგმით გათვალისწინებული მოვალეობის, მოხდა ინიციატივებ და ისე არაფერი. უწინ თბილისის პიონერთბანაკ ჩატარებული შეკიბრებებზე კი მაყურებელი ცა და არ იყო...

საკვირველია სხვა გარემოებაც — ერთდროულად (პარალელურად) მეორე „დიდი მაჩვენებლის" შეკიბრების ჩატარება იმავე დარბაზში და იმავე დროს. ეს იყო სპარაფიული სპორტსახოგადოება „ბერეგუფლერის" ჩემპიონატის ეფილეულ სამჭედლო შორის. მაჩი მონაწილეთა რეიტინგზე ზემით წარმოდგენილი ტანმოვარჯიშებით განისაზღვრა იმ განსაზღვრით, რომ მთ დიდმატთ გორის პიონერსტატების 8 წარმომადგენელი.

რამდენიმე სტატა მსაჯობის წესგზე.

როგორც უკვე ცნობილია, ტანვარჯიშის მსაჯობის წესებში საგრძნობი ცვლილებებია და იგი უკვე ძალიან მოსხდა. აღნიშნული შეკიბრების მსაჯობა კი მიდინარეობდა იმგვარად უკვე გათქმული წესებით. დღის წესრიგში დადგა საკითხი, რომ ქალეას ტანვარჯიშის სექციამ რაც შეიძლება სისწრაფით ჩატაროს მსაჯთა სემინარი.

დედაქალის პირველობაზე პირველად ადგილ დიდ უპირატესობით მოიგო „ბერეგუფლერმა". მომდევნო ადგილებზე „გვარდიელისა" და „შრომითი რეზერვების" კოლექტივები გამოვიდნენ.

ვაჟთა შორის ოსტატთა პროგრამით პირველობა წილად ხვდა ი. ბალიაურს, რომელმაც 108,75 ქულა დააგროვა. მომდევნო ადგილებზე აჩიან განთავდეულნი ბ. ბახიაშვილი — 104,8 ქულა და გ. ბერეგეული — 104,2 ქ. ეს უკანასკნელი უდავოდ უკეთესი მონაცემების ტანმოვარჯიშა. მისი სულ ადგილი ტანჭი რომლის გამოსწორების შემდეგ იგი საქართველოს მოწინავე ტანმოვარჯიშთა რიგებში სპასტორ ადგილ დაიკავებს. ოსტატ ქალთა შორის „ბერეგუფლერის" სამი წარმომადგენელია სპორტი ადგილებზე: ე. ქოჯავა — 73,5 ქულა, მ. სიმაშვილი — 72,2 ქულა, მ. ჩასხაპელა — 67,9 ქულა.

ოსტატების კანდიდატთა შორის 100,5 ქულით პირველი ადგილი დაიკავა ბ. ქუარქველიმ, პირველობრივისთან შორის — ა. მარტიროსოვმა — 99,9 ქულა, მეორე თანრიგში — ი. ლეპილიდემ — 107,15 ქულა.

გოგონათა შორის პირველ თანრიგში გაიმარჯვა ე. ინასარიძემ (72,05), ლ. ლაპანტიკა 79,9 ქულით პირველი იყო მეორეთანრიგისთანა შორის.

„ბერეგუფლერის" გუნდური პირველობა, როგორც მოსალოდნელი იყო, წილად ხვდა სახელმწიფო უნივერსიტეტს. მან პირველი ადგილი დაიკავა ვაჟთა და ქალთა შორის. გორის პედფაკულტეტის ქალები მეორე ადგილზე აჩიან, ხოლო პედაგოგიური ინსტიტუტისა — მესამეზე. ვაჟთა შორის მეორე ადგილი პედტექნიკუმის ინსტიტუტმა დაიკავა. მესამე — გორის პედინსტიტუტმა.

პიონერ ჩათვლით ვაჟთა შორის გამარჯვებული ი. ბალაური, ქალებში — ვ. ქოჯავა.

თ. ალებელიძე

ოსტატები მარცხდებიან

ამ დღეებში დამთავრდა თბილისის პიონერთა ფერენციალში პირველი ჯგუფის გუნდებს შორის. შეკიბრებაში მონაწილეობდენ სახელმწიფო უნივერსიტეტის, ფიზკულტურის ინსტიტუტის, „გვანდიელის", ვანთა ფეხის სასწავლებლის, პოლიტექნიკური ინსტიტუტის, პოლიტექნიკური ინსტიტუტის ვაჟთა და ქალთა გუნდები, ავრეთვე სასოფლო-სამეურნეო ინსტიტუტის, „სპარტაკის" ვაჟთა და ულამი ენათა ინსტიტუტის ქალთა გუნდები.

დამაჯერებლად ჩაიტარა ტურნირი ფიზკულტურის ინსტიტუტის ფენჭეჭურთულ ქალთა გუნდმა. დამაბეჭდილი მან მოიგო განათლების სამკალეო განყოფილების სპორტშეკიბრებს — 3:2, შემდეგ დაამარცხა უნივერსიტეტის კოლექტივი — 3:1, ხოლო დანარჩენ შეხვედრებში მოიპოვა ორივე ქულა და პირველ ადგილზე გამოვიდა ზედიზედ ხუთ გუნდზე (წერილნელი ს. ტატაშიანის), რომლებმაც ქალთა გუნდების შეკიბრებაში მეორე ადგილი დაიკავეს. მესამე სპორტიში ადგილზე აჩიან პოლიტექნიკური ინსტიტუტის ქალთა გუნდი, რომელმაც ოთხივე შეხვედრა მოიგო.

ვაჟთა შორის ოსტატთა ჯგუფში ერთ დაბალ ქულის გუნდთან — „განათლებასთან" — 1:3, ხოლო შემდგომში დამარცხდნენ უნივერსიტეტის ფენჭეჭურთულთანაც — 0:3. საბოლოოდ ოსტატები მხოლოდ მეოთხე ადგილით დამთავრდნენ.

დიდი დამსჯელობით ჩაიტარეს თამაშები მატჩები ფიზკულტურის ინსტიტუტის სტუდენტებმა (წერილნელი ი. ნიკოლაიშვილის). შეკიბრებაში მთა მხოლოდ ერთი მატჩი წაგეს (სასოფლო-სამეურნეო ინსტიტუტთან — 1:3) და დამაჯერებელ ადგილით ეს კოლექტივის დიდი წარმატებაა. კოლექტივის წარმატებას ხელი შეუწყო მ. ლორიას, ა. ჯაფარიძის, ა. აკოფოვის, ს. თუთელის, ე. ჯიქიძისა და სხვათა კარგმა თამაშმა.

ფ. ლეონიძე

ლიდერობს ორი ექს-ჩემპიონი

მოსკოვის V სპორთშორისო საშეღრაო ტურნირზე გამმართო შეეჯიბრე ტური. პირველ ექს ტურში ოსტატ ვ. ანტონოვს, ხუთ გორისტატორად მოეწია შეხვედრამ და მან 3,5 ქულის ოდენა შეკრიბა. ამ ტურში იგი ყიობრე შეუთანხმდა შესდეთის ექს-ჩემპიონს ვ. სმისლოვს და სპრიობელი განაცხადა გაიყვეთ გროსმაისტრის ნორმის შესასრულებლად. პირველ გამარჯვება მოიპოვა ვ. ლიბერჩინმა. მან დაამარცხა გროსმაისტრი ლ. სამოკრუნავი სტილში მსოფლიო ექს-ჩემპიონმა მ. ტალმა. მოეგო ოვეგოლოვეც გროსმაისტრი ა. ვლადიმირმა. პირველ ექსტურში ვ. ანტონოვმა ვ. სმირნოვი, ხოლო ვ. ლიბერჩინმა ვ. ბალეშინის, ხოლო ვ. ბალეშინის, ხოლო ვ. სიმაგინ-ვ. ბალეროვსკის პარტიები გადაიდო.

ექვსი ტურის შემდეგ ტურნირის ლიდერებად ლიდერები — 5 ქულა 6-დან, მას 0,5 ქულით ჩამორჩება მოსკოვის ექს-ჩემპიონი მ. ტალი. 3,5-3,5 ქულით მომდევნო ადგილებზე არიან ოსტატები ვ. ანტონოვი და ვ. პორტი (ვ. ანტონოვის პარტია უკეთეს მდგომარეობაში აქვს გადადებული).

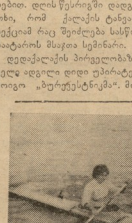

ნაპეპით რიონზე

ფოთში ორ დღეს გრძელდებოდა რესპუბლიკური პირველობა საბიგარო ნიჩბოსნობასა და კანოეში. გამარჯვებისათვის ებრძოდნენ „დინამოს", „ზარ. რეზერვების", „ყოფილის", „განთიადის", „ლოკომოტივის", „ბერეგუფლერის" და თბილისის არმიელთა სპორტული კლუბის გუნდები.

ტურნირს სტატიდანვე, სთავეში ჩაუდგნენ და ლიდერობა ბოლომდე არ გაუშვიათ ხელიდან არმიელ ნიჩბოსნებს, თუმცა ზოგიერთ განცურვაში პირველობდნენ სხვა სპორტული ასოციაციების წარმომადგენლები.

სინტრესო ბრძოლით ჩაიარა ვაჟთა ტურნირის მატჩები. ყველას ეგონა, რომ ვაჟთა ტურნირში გაიმარჯვებდა სასოფლო-სამეურნეო ინსტიტუტის ძლევამოსილი გუნდი. საკმაოდ ითქვას, რომ ამ ტურნირში გაიმარჯვებდა თამაზობა 5 სპორტის ოსტატი. მაგრამ ტურნირის სპრატეგიამ და ტაქტიკამ ვერ გაამართლა — „განათლების" — 1:3, ხოლო შემდგომში დამარცხდნენ უნივერსიტეტის ფენჭეჭურთულთანაც — 0:3. საბოლოოდ ოსტატები მხოლოდ მეოთხე ადგილით დამთავრდნენ.

დიდი დამსჯელობით ჩაიტარეს თამაშები მატჩები ფიზკულტურის ინსტიტუტის სტუდენტებმა (წერილნელი ი. ნიკოლაიშვილის). შეკიბრებაში მთა მხოლოდ ერთი მატჩი წაგეს (სასოფლო-სამეურნეო ინსტიტუტთან — 1:3) და დამაჯერებელ ადგილით ეს კოლექტივის დიდი წარმატებაა. კოლექტივის წარმატებას ხელი შეუწყო მ. ლორიას, ა. ჯაფარიძის, ა. აკოფოვის, ს. თუთელის, ე. ჯიქიძისა და სხვათა კარგმა თამაშმა.

ფ. ლეონიძე

საჩუქარი ძვირფასია, მაგრამ...

ბაშის დიდი ხნის და კარგი სპორტული ტრადიციები აქვს. ბაშის ბავშვთა სპორტულ სკოლაში შრავალი კარგი სპორტსმენი აღზრდილა, მაგრამ სპორტულ სკოლას არ გააჩნია თავისი საკუთარი ბაზები და კერძოდ, სპორტული დარბაზი. სპორტსკოლა შვიდწლიანა ბაშრის № 1 საშუალო სკოლის შენობაში, რის გამოც მოსწავლეთა-აღგაზრდობის მხოლოდ მინიმუმ მის ჩაშმა შეიძლება სპორტში.

ხელმძღვანელები ორგანოებმა გათვალისწინეს სპორტული სკოლისთვის წვმოყენებული გაჩრდილი მოთხოვნები და ბაშშთა სპორტულ სკოლას სპორტული დარბაზიც გადასცეს სახალხული კინოთეატრის გამოუყენებელი შენობა. ამჟამად მიმდინარეობს ამ შენობის რეკონსტრუქცია. დარბაზი სავსებითაც ცოდ გადაეცემა მოსწავლეებს, მაგრამ რეკონსტრუქციის პროექტის ავტორებს მხედველობიდან გამორჩათ ზოგიერთი „წვრილმანი". მათ რატომღაც ვერ გათვალისწინეს ბაშების კლიმატური პირობები, რომ ბაშრში გათბობის გარეშე შეუძლებელი იქნება დარბაზში მეცადინეობა.

შეობა ზამთრში და ხანგრძლივი ხვაში გათბობის მოგვარების საკითხი არ არის შეტანილი.

რეკონსტრუქციის პროექტით გათვალისწინებულია სპასპორტის და სპორტარქივშიების მოწყობა, მაგრამ პროექტის ავტორებს პროექტზე წყლისა და საკანალიზაციო გაყვანილობის შეტანა „გამორჩათ".

უმჯობესია პროექტის ეს ხარვეზი რეკონსტრუქციის პერიოდში 30 წლისის, რადგან შეძლებისდაგი გაცილებით შეტ ხარჯებს მოითხოვს. მაგრამ განა მარტო ეს „უმნიშვნელო წვრილმანი" გვაღიზებს? დარბაზის რეკონსტრუქციის წლისთვის ბაშრის სასოფლო-სამეურნეო სწავლებათა საკოლეგიონათაშორისო სარეპორტო კონკურსი და აწარმოებს იქით როგორ? ამ წლის თებერვალში დაიწყეს და დღესაცის სამუშაოთა ხანგრძლივი არ არის დამთავრებული.

ბ. გათიაშვილი,
ჩვენი კ.კ. კორ.

ღონისძიებანი ბაშრის ბავშვთა სპორტული სკოლის დარბაზის რეკონსტრუქციის დროს

ბაშრის ბავშვთა სპორტული სკოლის დარბაზის რეკონსტრუქციის პროექტის ავტორებმა ყურადღება არ მიაქციეს ბაშრის კლიმატურ პირობებს და დარბაზში გათბობის სისტემა არ გაითვალისწინეს. ამ ხარვეზის გამოსწორების მიზნით ბაშრის აღმასკომის კომუნალური მეურნეობის განყოფილებამ შეიმუშავა ღონისძიებანი, რომელთა განხორციელებაც ხელს შეუწყობს დარბაზის ნორმალური ექსპლოატაციის პირობების შექმნას.

ამ ღონისძიებათა განხორციელებისათვის გამოყოფილია 10.000 მანეთი.

ამ ღონისძიებანი ითვალისწინებენ: ბაშრის ბავშვთა სპორტული სკოლის დარბაზის ორ ოთახში ორ ღუმელის მოწყობას, ორ ოთახში ელექტრონათურების დაყენებას, ორ ოთახში ელექტრული ზარების მოწყობას, ორ ოთახში ელექტრული ზარების მოწყობას, ორ ოთახში ელექტრული ზარების მოწყობ

ბრწყინვალე გამარჯვება

ბერლინის ოლიმპიურ თამაშებში საბჭოთა სპორტსმენების წარმატება მოულოდნელი იყო და ძნელად მას სწყინდეთ ხმაური დიდი. მელბურნში ეკ ჩვენი ჯგუფის წარჩინებულებმა ყოველგვარ მოლოდინს გადააჭარბეს. დამთავრებული პირველი ორკვირიანი პერიოდის ხანა. მან მოკიბულებით მოიხარა ქედი პროგრესული სხვებთან სპორტის წინაშე. XVI ოლიმპიურ თამაშებზე უფლებამოსილი სპორტსმენი ერთიდერთი სპრინტერი იყო ის, რომ სპარტაკიადის არ ჩაჩარჩონებენ სპეციალისტები.

მაგრამ მოხანდა და შეიცვალ შორის სხვათა შინის ეს ისეთი ცოტაია, რომელ ათასნაირ დეტალზე IX ოლიმპიადაში (მან 127 ქულა დააგროვა). –

რას ნიშნავს ჩვენი და რას ნიშნავს სხვისთა ეიფორიის? მელბურნში სპორტის კიდნიის სპორტული ძალა გამარჯვებით აღინიშნა გენდერული შეჯარებების ტრადიციებში, ფეხბურთში, თინამდვრივე ხელოვნებაში. მოკრიალ ქულათა რაოდენობით ჩვენი სპორტსმენები პირველ ადგილზე იყვნენ ქიფში, ქალაპირ ჭიდაობაში, ტყვიით სროლაში, სამთავრო ნიჩბოსნობაში და ჭიდაობაში. მძლეოსნობაში, ჯალთერობაში, თავისუფალ ჭიდაობაში, ძალოსნობასა და ყაიდებრივ ნიჩბოსნობაში ჩვენ მეორე ადგილი დავიკავეთ, ხოლო წყალბურთში — მეხუთე.

ამერიკის შეერთებული შტატების წარმომადგენლები სამჭიდრო სპორტსეზნებზე წინ იყვნენ სპორტის 8 სახეობაში, ხოლო ფარ — 11-ში. მათ პირველი ადგილები დაიკავეს ქალბატონთა, მძლოსნობაში, ძალოსნობაში, წყალში ხტომასა და ჯალთერობის ნიჩბოსნობაში.

მელბურნის ოლიმპიურ თამაშებზე საბჭოთა ქალთა ჯგუფის წარმომადგენლობა გაფსწრებულ ფინის, იტალიელების, არგენტინელი, ნორვეგიელი, ჩილე, შვეიცარიის, ავსტრიის, ბელგიის, ბრაზილიის, შვედის, ესპანეთი და ყველა სხვა მრავალ ქვეყანას. საქართველოს სპორტსმენების დაკვირვეს იმდენი ქულა, რამდენიც უტოვდათ. ასტანდან, ბრაზილიან, შვეიცარიან, სახეობრივად იგი საკმაოდ აღემატებოდა ყველა წინააღმდეგს. და აი უძლეველისთ: ამ გვაკლერ ბრძოლაში, როგორც ეს აღნიშნა საზღვარგარეთის პრესამ, საბჭოთა სპორტმა გამანადგურებელი დარტყმა მიაყენა ერთ დროს უძლეველ ამერიკულ სპორტს და ერთხელ კიდევ დაამტკიცა, რომ ახალგაზრდობის ფიზიკური აღზრდა სწორი და პროგრესული გზით მიდის გამარჯვებული სოციალიზმის ქვეყანაში.

ᲐᲒᲘᲪᲐᲢᲝᲠᲘᲡ ᲓᲐᲡᲙᲕᲜᲐᲛᲓᲔ

ვიდეევები — გ. კარტაჩია, ვ. ბალავაძე. მ. ცაცქირაძისაც, გ. ცხირტლაძე, რ. ძნელაძე, მოცურავე — ბ. ნიკიტინი, მძლეოსანი — ნ. დავიდოვი, წყალბურთელი — ნ. გვახარია და მოციგურავეები — რ. ცირეკიძე და ი. ოსიპოვი. გ. კარტაჩიას და ვ. ცაცქირაძისაც ოჩრის მებღაუბი მოიპოვეს, ხოლო ექვსმა (რ. ცირეკიძის და ი. ოსიპოვის გარდა) ბრინჯაოს მედლები.

ქეთაია აღიარებულ სპეციალისტ სისტემის შესაბამისად (სადაც პირველი ადგილი ანკეთა 7 ქულას, მეორე—5-ს, მესამე—4-ს და ა. შ.) საქართველოს წარგზავნილმა ექვსმა სპორტსმენმა დააგროვეს 38 ქულა. ეს ცოტა ნიშნავს იმას, რომ ჩვენი რესპუბლიკის წარმომადგენლებმა გაუსწრეს ფინის, იტალიელებს, არგენტინელს, ნორვეგიელს, ჩილეს, შვეიცარიას, ავსტრიას, ბელგიას, ბრაზილიას, შვედეთს, ესპანეთს და ყველა სხვა მრავალ ქვეყანას. საქართველოს სპორტსმენებმა დაავალეს იმდენი ქულა, რამდენიც უტოვდათ. ასტანდან, ბრაზილიან, შვეიცარიან, სახეობრივად იგი საკმაოდ აღემატებოდა ყველა წინააღმდეგს. და აი უძლეველისთ: ამ გვაკლერ ბრძოლაში, როგორც ეს აღნიშნა საზღვარგარეთის პრესამ, საბჭოთა სპორტმა გამანადგურებელი დარტყმა მიაყენა ერთ დროს უძლეველ ამერიკულ სპორტს და ერთხელ კიდევ დაამტკიცა, რომ ახალგაზრდობის ფიზიკური აღზრდა სწორი და პროგრესული გზით მიდის გამარჯვებული სოციალიზმის ქვეყანაში.

ჩვენს მიერ მოყვანილ სურათზე აღბეჭდილია იტალიის და პრაზილიის ნაკრები ვუნდების შეჯვდების მომენტი. იტალიელი ფეხბურთელი ბუფალოლი უკან იბოვების პრაზილიელია გუნდის ნახევარმცველს ზიტოს და ვიდის კარისაკენ.

ᲙᲐᲠᲘᲛᲐ
ᲐᲕᲐᲯᲔᲠᲘᲡᲬᲛᲘᲜᲓᲐᲡᲐᲕᲘᲗᲐᲠᲘ

დასავლეთ ბერლინის ქალაქ „ვერტ ბაჯ" ფეხბურთელი პელშენ ფედერი ავად გახდა და გაიქცნა ერთი ეარიანი. თითქოს ამაში საკვირველი არაფერი არ უნდა იყოს. მაგრამ ქალის მეპატრონეებმა აცილებული ფეხბურთელი დაარარიან 200 მარკით. პელშენი ამაოდ იჩივლებდა, რომ იგი დაშავებულ არ იყო. მას უნდოდა ახლად დაშკიცებული გერ-ს პროფესიული კლუბის სტატუტი, სადაც შეიძი თეორზე წერია, რომ ფეხბურთელი არის „თავის კლუბის მსახური", რომ იგი „ვალდება დაკრიმებულ ჯნის კლუბის გამგეობის მიერ ცუდი მუშაობისათვის". მოლოსდაბოლოს ფედერს არაფერი დარჩა გარდა იმისა, რომ დამორჩილებოდა კარიბის გადახდას. იმავე სტატუტის მიხედვით კლუბის მეხვეურებს იგი შეულიათ გაათავისუფლონ. დასავლეთ ბერლინში მელითონე, რაინეგ ბელ, მაგრებენ უმუშევრებთან ერთად უმუშევარი ფეხბურთელებიც არიან.

ᲙᲕᲔᲧᲜᲔᲑᲘ
ᲓᲐ ᲩᲔᲛᲞᲘᲝᲜᲐᲢᲔᲑᲘ

ᲨᲠᲣᲗᲒᲐᲜᲘ

დიდწყია ეროვნული საფეხბურთო ჩემპიონატის მეორე წრე. როგორც ყოველ წელს, გათამაშებას ჰკიდს ტრადიციული ლიდერები — „ნასარალი" და „ვენარაული". ამ ორ მთერნაალფიდან შორის მიმდინარეობს მწვავე ბრძოლა და ჯერჯერობით „ნასიონალი" 2 ქულით უსწრებს „ვენარაულს".

ᲐᲠᲒᲔᲜᲢᲘᲜᲐ

განულია არგენტინის ჩემპიონატის 22 ტურიც. გათამაშების ცხრილს მეთორმეტე „რიერ პლეიტი", რომელსაც ერთი ქულით ჩამორჩება „ინდეპენდენტე".

ᲒᲬᲠ

ორი ლიდერის — „ყელინს" და „მეიერთისს" მატჩი დამთავრდა ფრედ — 3:3. მოულოდნელი დამარცხება განიცადა „ნორეზერვისა" „კიზერსლაუტერნთან" — 0:5 და საგრძნობლად გაიუარესა სტურნირი მდგომარეობა. ამჟამად წინაა „ყელინი", რომელსაც 14 ქულა აქვს 9 თამაშის შემდეგ.

ᲡᲐᲓᲦᲔᲡᲐᲡᲬᲐᲣᲚᲝ ᲑᲐᲜᲐᲙᲔᲢᲘ

ინგლისის ფეხბურთის 100 წლისთავი ეროვნულ დღესასწაულად გადაქცია ბრიგანეთის კუნძულზე იუბილეს დღესაც ინგლისის დედაქალაქში, იხეიე როგორც დიდ საბრუნველო და ადმინისტრაციულ ქალაქებში, მიეწყო სპორტი სანახაობათა მთელი ციკლი. ზეიმზე მოწვეული ტურნირებისათვის გაიმართა რამდენიმე შეხვედრა და კონცერტი ლონდონის უდიდეს დარბაზებში.

ინგლისის ფეხბურთის ფედერაციამ ლონდონში მოაწყო გრანდიოზული საქველმოქმედო კონცერტი, რომელსაც ესწრებოდა 101 ეროვნული ფედერაციის წარმომადგენელი. ბანკეტზე ფეხბურთელ სპორტსმენებს 700-მდე წარმომადგენელი. ბანკეტზე ფეხბურთელ სპორტსმენებს სპეციალურად მოწვეული ჭაბუკი ბალერინები ასრულებდნენ ინგლისის ეროვნულ ცეკვებს.

ინგლისის ფეხბურთის ფედერაციის ხელმძღვანელობა ამ ღონისძიებისათვის ფულის შეგროვებას 1934 წლის ივნისში შეუდგა. ამ ფულით ინგლისის ფეხბურთის ფედერაციამ ააშენა ფეხბურთის სტადიონი, რომელიც 1937 წლის ივნისში ინგლისის ფეხბურთის ასაკის ხელმძღვანელობა ინგლისის ფეხბურთის ფედერაცი