ᲞᲐᲠᲚᲔᲢᲐᲠᲔᲗᲘᲡ ᲧᲕᲔᲚᲐ ᲥᲕᲔᲧᲜᲘᲡᲐ, ᲨᲔᲔᲠᲗᲓᲔᲗ!

ლელო

ᲡᲐᲥᲐᲠᲗᲕᲔᲚᲝᲡ ᲡᲡᲠ ᲡᲐᲠᲒᲝᲑᲠᲣᲚ ᲡᲐᲖᲝᲒᲐᲓᲝᲔᲑᲐᲗᲐ ᲓᲐ ᲠᲔᲙᲚᲐᲛᲘᲡ ᲙᲐᲛᲞᲐᲜᲘᲔᲑᲘᲡ ᲡᲐᲥᲐᲠᲗᲕᲔᲚᲝᲡ ᲡᲡᲠ ᲞᲠᲝᲤᲡᲐᲥᲪᲘᲣᲠᲘ ᲙᲐᲕᲨᲘᲠᲘᲡᲐ ᲓᲐ ᲞᲠᲔᲡᲢᲘᲟᲘᲡ ᲙᲝᲛᲘᲢᲔᲢᲘᲡ ᲡᲐᲥᲐᲠᲗᲕᲔᲚᲝᲡ ᲠᲔᲡᲞᲣᲑᲚᲘᲙᲣᲠᲘ ᲡᲐᲑᲭᲝᲗᲐ ᲡᲝᲕᲘᲔᲗᲘᲡ ᲠᲔᲡᲞᲣᲑᲚᲘᲙᲘᲡ ᲡᲐᲑᲭᲝᲗᲐ ᲞᲠᲔᲖᲘᲓᲘᲣᲛᲘᲡ ᲓᲐ ᲡᲐᲥᲐᲠᲗᲕᲔᲚᲝᲡ ᲠᲔᲡᲞᲣᲑᲚᲘᲙᲣᲠᲘ ᲡᲐᲑᲭᲝᲗᲐ ᲞᲠᲝᲤᲡᲐᲥᲪᲘᲣᲠᲘ ᲙᲐᲕᲨᲘᲠᲔᲑᲘᲡ ᲪᲔᲜᲢᲠᲐᲚᲣᲠᲘ ᲡᲐᲑᲭᲝ

ᲚᲔᲚᲝ

Орган Союза спортивных обществ и организаций Грузинской ССР и Грузинского республиканского совета профсоюзов

3 ᲛᲐᲠᲢᲘ ᲓᲐᲐᲠᲡᲔᲑᲐ

ᲓᲔᲙᲔᲛᲑᲔᲠᲘ

ᲡᲐᲛᲨᲐᲑᲐᲗᲘ, 1963 წ. № 238 (2343)

ᲒᲐᲛᲝᲕᲘᲓᲔᲡ 30-20 ᲬᲚᲘᲡ.

ᲤᲐᲡᲘ 3 ᲙᲐᲞ.

30 ნოემბერს, საქართველოს ფიზკულტურის სახელმწიფო ინსტიტუტის საუკეთესო ფარხმალოსნის, ოლიმპიური ჩემპიონის, ორგზის ევროპის ჩემპიონის, ორგზის მსოფლიოს ვიცე-ჩემპიონის, ევროპის ვიცე-ჩემპიონის, საქართველოს სპორტის დამსახურებული ოსტატის, ინსტიტუტის ფიზკულტურის კათედრის ასისტენტის ნოდარ ალავერდაშვილის ხსოვნის საღამო გაიმართა.

საღამოზე მოწვეულნი იყვნენ ნოდარ ალავერდაშვილის ოჯახის წევრები, ინსტიტუტის ადმინისტრაციის, პედაგოგიური კოლექტივის, სტუდენტური ორგანიზაციების წარმომადგენლები, ასევე ნოდარ ალავერდაშვილის მეგობრები და ამხანაგები.

საღამოს ხსნა ინსტიტუტის ფიზკულტურის კათედრის ასისტენტმა ვ. ბოლქვაძემ. მან მოკლედ ისაუბრა ნოდარ ალავერდაშვილის ცხოვრების ძირითად ეტაპებზე, მის სპორტულ გზაზე, მის ღვაწლზე.

ნოდარ ალავერდაშვილის ხსოვნის საღამოზე სიტყვით გამოვიდნენ: ინსტიტუტის ფიზკულტურის კათედრის გამგე, პროფესორი ნ. ნიკოლაიშვილი, ინსტიტუტის ფიზკულტურის კათედრის ასისტენტი ნ. ბოლქვაძე, ინსტიტუტის ფიზკულტურის კათედრის ასისტენტი ვ. ბოლქვაძე, ინსტიტუტის ფიზკულტურის კათედრის ასისტენტი ნ

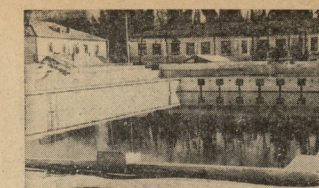

„სურამის ციხე“

ფელეტონი

ამ მშენებლობას უკვე რვა წელი ისტორია აქვს. დიახ, ერთი ნახევარი ათეული წელი. ამ ხნის განმავლობაში ბევრი რამ მშენებლობის ბედისწერით იყო განპირობებული. ზოგჯერ ის-ის იყო მშენებლობის ტემპები ზეაწეულიც კი ჩანდა, ზოგჯერ კი ისე ნელა მიიწევდა წინ, რომ ეჭვიც კი ეპარებოდა ადამიანს, ოდესმე ეს ნაგებობა ხომ არ დარჩება ულამაზესი ნანგრევების სახით ჩვენი შორეული შთამომავლობისთვის სანახაობად.

ასეთი ეჭვები ხშირად ეპარებოდა ხოლმე ამ ნაგებობის მშენებლებსაც. ამიტომ ბევრი მათგანი ამ ნაგებობაზე ხელს იქნევდა და სხვა, უფრო სანუგეშო საქმეს ეძებდა. ასეთი ადამიანები ბევრნი იყვნენ. ისინი ხან ერთ ადგილზე ჩერდებოდნენ, ხან მეორეზე, ხან მესამეზე, ვიდრე ბოლოს ერთ-ერთ ასეთ ადგილზე ხელი არ ჩაიქნევდნენ და ამ ადგილზე ხანგრძლივად არ დარჩებოდნენ.

ასეთი ადამიანების ბედისწერა ხშირად ერთნაირი იყო. ისინი ჯერ ერთ ადგილზე ჩერდებოდნენ, ამ ადგილზე ცოლს ირთავდნენ, ბავშვებს ჩამოიყრიდნენ, ბინას ან ოთახს ისე მოიწყობდნენ, რომ ამ ადგილზე ხანგრძლივად დარჩენა მოუნდებოდათ, მაგრამ ამ ადგილზე ხანგრძლივად ვერ ჩერდებოდნენ, ვერ ისვენებდნენ, ვერ ეგუებოდნენ ამ ადგილს, ვერ ეჩვეოდნენ მას, ისევ ადგებოდნენ და გაჰყვებოდნენ ხალხს, რომელიც ახალ ადგილს ეძებდა

მესამე ადგილზე

გურევიჩი (ქიევი), ჯ. ბარუკევი (მოსკოვი), გ. სოუნინი (მოსკოვი). აღსანიშნავია, რომ გასული წლის ჩემპიონებიდან მხოლოდ ნ. პეტროსიმ და ო. გენოვმა შეინარჩუნეს ჩემპიონის ტიტულები.

ჩვენი მოჭიდაობები წონით კატეგორიების მიხედვით შემდეგ ადგილებს გამოიკენენენ: ნ. ჩიხელი — მესამე ადგილი, ზ. შუბლაძე — მეოთხე ადგილი, ს. სარქისიანი — მეოთხე ადგილი, ო. ოკანეშნიკი — მესამე ადგილი, გ. ფალიაშვილი — მეოთხე ადგილი, ჯ. ლორია — მეორე ადგილი, სულხან გამოვიწვევთ გათამაშებაში გ. ლურაშელი და ა. ოფანიანი.

უ. მოსკოსი

გ. ი. ფედოტკოვის პრიზზე

ვეფხისტყაოსნის ბანაკის ცენტრალური საორგანო კლუბის პრიზი, რომელიც გამოიკენენენ საბჭოთა ფეხბურთელის გ. ფედოტკოვის სახელზე.

ამ პრიზით პრიზის ორჯერ ფლობენენ თბილისის დინამოელები გ. მოსკოთის ტორპედოელები ნ. მოსკოთის „სპარტაკი“. 1963 წელს გ. ფედოტკოვის პრიზი მოიპოვა რიგაშის პრიველთა გუნდმა, რომელმაც მოწინააღმდეგეთა ბარში გაიტანა 73 ბურთი.

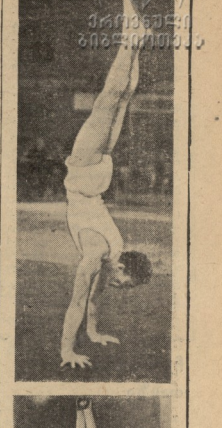

ჭრილობები ბიბლიოთეკა

საუკეთესო ბომბარდირი

„ს“ კლასის ვეფხისტყაოსნის დაჯილდოებულია გაზეთ „ტრუდის“ რედაქციის თასი. წლევანდელ ფინალში ბანაკთან თბილისის „დინამოს“ ცენტრალურ თავდამსხმელს ზ. კალოევს. მოსკოველებს გ. გუსაროვსა და ა. სვეტოვს, ბაქოელ ე. ბარანოვს.

ეს პრიზი გადაეცა რიგაშის პრიველთა გუნდის ფორვარდს ი. კოპეკინს, რომლის ანგარიშზეა 27 გატანილი გოლი.

„ოგონიოკის“ პრიზი

ეშვიანი „ოგონიოკის“ რედაქცია ყოველწლიურად ამიერდროებს ჩვენი ქვეყნის საუკეთესო მეკარეს. განსელილ ხელობაში საუკეთესო მეკარედ აღიარებულ იქნა მოსკოვის „დინამოს“ კარის დარაჯი ლ. იაშინი.

შ. მაკაშვილის სახელობის თასზე

გრძელდება ტრადიციული ფეხბურთის ფესტივალი ჩვენი რესპუბლიკის „ბ“ კლასის გუნდებს შორის, რომელსაც მაყურებლებით ავსებ გამოჩენილი მრთველი ფეხბურთელის შ. მაკაშვილის სახელი, რესპუბლიკის ჩემპიონატის ორგანიზატორი „მეტალურგი“ და „ლოკომოტივი“ (ოზონი). დაბანაკი ბრძოლის შემდეგ გამარჯვება წილად ხვდათ მასპინძლებს — 1:0.

ფრედ — 1:1 დამთავრდა ხიდმანისა / და ბათუმის დინამოელთა შეხვედრა.

გენდელია ასპარეზობის შედეგები ასეთია: I ლიგაში — თბილისის I გუნდი — 609,235 ქულა, II — ახალციხეი — 559,2 ქულა, III — ბათუმი — 532,645 ქულა.

მ. ჯალებაშვილი

• • •

სტატისტიკა: საქართველოს 1963 წლის ჩემპიონები ალოთბაკელები — ვ. ლიტვინოვი (ზღვარი), რომელიც ასრულებს თავისუფალ ვარჯიშს; ვიქტორ წვეული — თ. ხუდოჟნიკი და დ. დვინდოვი (შეკიდა); თბილისელთა ოთხეულში დ. ტატიშვილის, ბ. გარსიაშვილის, ა. თოდუაძის და ი. ბელის შემადგენლობით (ქვედა ფოტო).

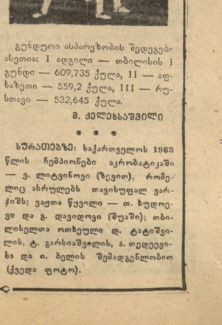

ფრე კასაბლანკაში

სხვა კავშირის ფეხბურთელთა ნაკრები გუნდი ამხანაგური საერთაშორისო მატჩების ჩასაბარებლად გემგზავრა უცხოეთში. პირველი შეხვედრა საბჭოთა ნაკრებს ჰქონ-

და ჯ. კახაბოძესთან მაროკოს ეროვნული ნაკრების წინააღმდეგ.

მატჩი დამთავრდა ფრედ — 1:1. საბჭოთა ნაკრები გამოდიოდა შემდეგი შემადგენლობით: იაშინი, მუ-

დრაკი, შუსტროვი, გლუხაკოვა ვიორნინი, კოროლიოვი (შუსტროვი), ჩისხელეკი, ივანოვი, გუსაროვი (მალადეევი), პონედელნიკი, ხუხანინი.

ფ. ფოლიანსკი

საინტერესო რესპუბლიკური

საქართველოს პირველ-გუნდური საიერიდელო ჩემპიონატში ალოთბაკში, რომელიც მიეძღვნა ამ სახეობის 25 წლისთავს, ჩატარდა გორის ველისტატების საორტიო დარბაზში.

საილეველო შეჯიბრებაში მონაწილეობენენ ალბაზეთის, რუსთავისა და თბილისის (ორი) ნაკრები გუნდები. ამ საინტერესო და ღირსშესანიშნავ შეჯიბრებას თავი ბარიელის ასეთმა ქალაქებმა, როგორიცაა ბათუმი და ქუთაისი. აქვე უნდა აღვნიშნოთ, რომ ამჟამად საორტკავშირისაგან ალრე შეჯიბრებაში მონაწილეობის თანხმობა იყო გამოთქმული ფაქიზით. შეძლეს კი ეს ფილიალები შეესწავლებინა ალბაზეთის ნაკრები გუნდისა და ქუთაისის ნაკრები ჯგუფ 6 სპორტის ოსტატის და პირველ და მეორე თანრიგოსანთა საჭირო რიცხვი.

შეჯიბრების დებულების თანახმად, ყოველ გუნდში უნდა იყოს 12 მონაწილე: ქალეთის გუნდი (ქალი და ვაჟი), ვაჟთა წყვილი და ორ-ორი მსტოვნე ვაჟთა და ქალთა ნაკრებ.

საორტის ოსტატთა პრეტენზიაში მონაწილეობდა 14 საორტკმენე, პირველ თანრიგში — 6, მეორეში — 28.

საორტის ოსტატთა შორის საბჭოთა ეკონომიის ჩემპიონების პრიზორის და ვარშავის საორთპორტსოოს შეჯიბრებაში გამარჯვებულ ვ. ლიტვინოვს (თბილისი) ტოლი არ ჰყოლია. სავალდებულო და ნებისმიერი ვარჯიშებში 74,2 ქულით მან საილეველო ასპარეზობის ჩემპიონის ტიტული მოიპოვა. მეორე ადგილზეა ვ. ლიტვინოვის თანაგუნდელი, საქართველოს სხრ 1963 წლის ჩემპიონი ოთარ ხუდოჟნიკი და. გელაშვილი. მან ზოგიერთ 73,85 ქულა. მესამე ადგილზეა გ. შონია (ალბაზეთი), რომელმაც 72,25 ქულით ოსტატების ნორმა შეასრულა.

ოსტატთა პრიზინიში ქალთა შორის საუკეთესონი მონაწილეებით ფიგურისტი ასპარეზობა ალბაზეის გუნდის ნორმა წარმომადგენელი გ. ტატიშვილის, ქ. გარსიაშვილის, ა. თოდუაძე და ი. ბელის.

ანტონოვი. მან ყოველ ერთხელ შეასრულა ოსტატის ნორმა და 73,7 ქულით ყველაზე ჩემპიონის წოდება. მეორე ადგილზეა ალბაზეთელი გუნდის წარმომადგენელი ვ. პოპპოვილი — 73,2 ქულა (ოსტატის ნორმა), შესაბამად — რუსთაველის ნაკრების წევრი ტ. ტოკარევი — 72,0 ქულა (ოსტატის ნორმა).

პირველობისათვის ბრძოლის შედეგად ალბაზეთის ნაკრები გუნდი 73,15 ქულით გამარჯვებული გამოვიდა ნ. კოლაე. ქიმიკოსი).

ვაჟთა წყვილებს შორის ოსტატთა პრიზინაში საუკეთესონი იყვნენ თბილისის I გუნდის წარმომადგენლები ო. ხუდოჟნი და გ. დვინდოვი. მეორე ადგილი წილად ხვდათ ვ. გიორგიაშვილს და ვ. ვოლენკოვის (თბილისის II გუნდი).

ჯგუფურ ვარჯიშებში მონაწილეობდა ოთხი ოთხეული. მათ შორის საუკეთესონი აღმოჩნდნენ თბილისის პირველი გუნდის წარმომადგენლები დ. ტატიშვილის, ქ. გარსიაშვილის, ა. თოდუაძის და ი. ბელის.

დებულება დაირღვა

ახალმა შეჯიბრებამ ფეხბურთში საქართველოს პრიველკავშირების თასზე დიდი ინტერესი გამოიწვია. მაგრამ, ეს საინტერესო შეჯიბრება, მაგრამ პირველივე გათამაშებაში დარჩვე დებულების ერთ-ერთი ძირითადი პუნქტი, რაც მომავალში არ უნდა გამეორდეს.

დებულების თანახმად თასზე თამაშები მოწყვლობის უფლება ჰქონდათ სპორტმენებს, რომელთა შეშობის ასაკი მეცხრამეტე წელს არ აღემატებოდა და ორგანიზატორებს საქართველოს ცენტრალური საბჭოს ეს პირობა წელს მიეცეთება კიევის „დინამოს“ დუბლიორებთან კოლექტივს.

ვ. ჯაფარიძე
ი. ჟორჟოლიანი

ვეფხვრანები იარაღისანი

1 დეკემბერს თბილისის „დინამოს“ სტადიონზე გაიმართა საინტერესო შეხვედრა ფეხბურთში, თბილისის „დინამოს“ 1946 წლის შემადგენლობა შეხვდა ხელოვნების შემსახურად შემდგარ გუნდს.

მატჩი, რომელშაც მაყურებელთა დიდი რიცხვობა მიიზიდა, დამთავრდა ვიტტრის - ფეხბურთელთა გამარჯვებით — 5:2.

ნებისყოფის სიმტკიცისათვის

გაზეთ „სოვეტსკაია როსიიას“ რედაქციის დაჯილდოებულ აქვს ჯიდო ფეხბურთის, რომელიც გამოჩენის ნებისყოფის სიმტკიცეში და თავის სახიერებელ დამთავრებას მაჯრებს, სადაც იგი დასწყებში ადგილ. მოსკოვის სპორტკლუბებმა აღნიშნეს პრიზი მიიღეს შაშმან და შეინარჩუნეს იგი საუბნილეო ჩემპიონატებში.

მოსკოვის „სპარტაკმა“ თავის საორგანიზაციო დაამთავრა წასაგებად განწირული 4 მატჩი. საინტერესოა, რომ ახეთივე მაჯრებელები აქვთ „წენტრ-ტანკისტსა“ და ლენინგრადის „ზენიტს“, მაგრამ სპარტკლუბებს თავიანთ მეტოქეებზე უცილობელი პრიზინაობის შეფარვება აღმოაჩნდათ.

შ. მაკაშვილის სახელობის თასზე

გრძელდება ტრადიციული ფესტივალი ფეხბურთში ჩვენი რესპუბლიკის „ბ“ კლასის გუნდებს შორის, რომელსაც მაყურებელთა დიდი რიცხვობა ეწვია. ბანაკის ცენტრალური სტადიონი ავსებ გამოჩენილი ქართველი ფეხბურთელის შ. მაკაშვილის სახელი, რესპუბლიკის ჩემპიონატის ორგანიზატორი „მეტალურგი“ და „ლოკომოტივი“ (ოზონი). დაბანაკი ბრძოლის შემდეგ გამარჯვება წილად ხვდათ მასპინძლებს — 1:0.

ფრედ — 1:1 დამთავრდა ხიდმანისა / და ბათუმის დინამოელთა შეხვედრა.

გენდელია ასპარეზობის შედეგები ასეთია: I ლიგაში — თბილისის I გუნდი — 609,235 ქულა, II — ახალციხეი — 559,2 ქულა, III — ბათუმი — 532,645 ქულა.

მ. ჯალებაშვილი

• • •

სტატისტიკა: საქართველოს 1963 წლის ჩემპიონები ალოთბაკელები — ვ. ლიტვინოვი (ზღვარი), რომელიც ასრულებს თავისუფალ ვარჯიშს; ვიქტორ წვეული — თ. ხუდოჟნიკი და დ. დვინდოვი (შეკიდა); თბილისელთა ოთხეულში დ. ტატიშვილის, ბ. გარსიაშვილის, ა. თოდუაძის და ი. ბელის შემადგენლობით (ქვედა ფოტო).

ფ. ფოლიანსკი

საორტის მოყვარულთათვის ცნობილია, რომ სხრ კავშირის ფეხბურთის ჩემპიონატში დაწყებულია ტრადიციული პრიზების საუკეთესო მაჯრებლების მკვრე გუნდებისათვის. დამთავრდა XXV ჩემპიონატი და დიდი ფეხბურთის წლევანდელი პრიზებიც განაწილებულია.

სხრ კავშირის ფეხბურთის ფედერაციის პრიზი **ალბითნელი პრიზი** დაწყებულია „ბ“ კლასის იმ კლუბისათვის, რომელიც გაწელილ ჩემპიონატში ყოველთა უმეტეს ქულებს დააგროვებს. ეს კლუბი ყველაზე უკეთესი ალმოჩნდა ჩვენი ქვეყნის ახალ ჩემპიონს — მოსკოვის „დინამოს“. აღსანიშნავია, რომ მოსკოველ „დინამო“ პირველად ლებულობს სხრ კავშირის ფეხბურთის ფედერაციის პრიზს.

დუბლიორთა შორის საუკეთესო

1946 წლიდან დაწესებულია საუცილეო პრიზი „ბ“ კლასის დუბლიორთა გუნდისათვის, რომელიც თავის ტურნირში დაიკვეთს პირველ ადგილს. სხრ კავშირის საორტო ცენტრალური საბჭოს ეს პრიზი წელს მიეკუთვნა კიევის „დინამოს“ დუბლიორთა კოლექტივს.

ვ. ჯაფარიძე
ი. ჟორჟოლიანი

დებულება დაირღვა

ახალმა შეჯიბრებამ ფეხბურთში საქართველოს პრიველკავშირების თასზე დიდი ინტერესი გამოიწვია. მაგრამ, ეს საინტერესო შეჯიბრება, მაგრამ პირველივე გათამაშებაში დარჩვე დებულების ერთ-ერთი ძირითადი პუნქტი, რაც მომავალში არ უნდა გამეორდეს.

დებულების თანახმად თასზე თამაშები მოწყვლობის უფლება ჰქონდათ სპორტმენებს, რომელთა შეშობის ასაკი მეცხრამეტე წელს არ აღემატებოდა და ორგანიზატორებს საქართველოს ცენტრალური საბჭოს ეს პირობა წელს მიეცეთება კიევის „დინამოს“ დუბლიორთა კოლექტივს.

ვ. ჯაფარიძე
ი. ჟორჟოლიანი

ვეფხვრანები იარაღისანი

1 დეკემბერს თბილისის „დინამოს“ სტადიონზე გაიმართა საინტერესო შეხვედრა ფეხბურთში, თბილისის „დინამოს“ 1946 წლის შემადგენლობა შეხვდა ხელოვნების შემსახურად შემდგარ გუნდს.

მატჩი, რომელშაც მაყურებელთა დიდი რიცხვობა მიიზიდა, დამთავრდა ვიტტრის - ფეხბურთელთა გამარჯვებით — 5:2.

ნებისყოფის სიმტკიცისათვის

გაზეთ „სოვეტსკაია როსიიას“ რედაქციის დაჯილდოებულ აქვს ჯიდო ფეხბურთის, რომელიც გამოჩენის ნებისყოფის სიმტკიცეში და თავის სახიერებელ დამთავრებას მაჯრებს, სადაც იგი დასწყებში ადგილ. მოსკოვის სპორტკლუბებმა აღნიშნეს პრიზი მიიღეს შაშმან და შეინარჩუნეს იგი საუბნილეო ჩემპიონატებში.

მოსკოვის „სპარტაკმა“ თავის საორგანიზაციო დაამთავრა წასაგებად განწირული 4 მატჩი. საინტერესოა, რომ ახეთივე მაჯრებელები აქვთ „წენტრ-ტანკისტსა“ და ლენინგრადის „ზენიტს“, მაგრამ სპარტკლუბებს თავიანთ მეტოქეებზე უცილობელი პრიზინაობის შეფარვება აღმოაჩნდათ.

ფრე კასაბლანკაში

სხრ კავშირის ფეხბურთელთა ნაკრები გუნდი ამხანაგური საერთაშორისო მატჩების ჩასაბარებლად გემგზავრა უცხოეთში. პირველი შეხვედრა საბჭოთა ნაკრებს ჰქონ-

და ჯ. კახაბოძესთან მაროკოს ეროვნული ნაკრების წინააღმდეგ.

მატჩი დამთავრდა ფრედ — 1:1. საბჭოთა ნაკრები გამოდიოდა შემდეგი შემადგენლობით: იაშინი, მუ-

დრაკი, შუსტროვი, გლუხაკოვა ვიორნინი, კოროლიოვი (შუსტროვი), ჩისხელეკი, ივანოვი, გუსაროვი (მალადეევი), პონედელნიკი, ხუხანინი.

საინტერესო რესპუბლიკური

საქართველოს პირველ-გუნდური საიერიდელო ჩემპიონატში ალოთბაკში, რომელიც მიეძღვნა ამ სახეობის 25 წლისთავს, ჩატარდა გორის ველისტატების საორტიო დარბაზში.

საილეველო შეჯიბრებაში მონაწილეობენენ ალბაზეთის, რუსთავისა და თბილისის (ორი) ნაკრები გუნდები. ამ საინტერესო და ღირსშესანიშნავ შეჯიბრებას თავი ბარიელის ასეთმა ქალაქებმა, როგორიცაა ბათუმი და ქუთაისი. აქვე უნდა აღვნიშნოთ, რომ ამჟამად საორტკავშირისაგან ალრე შეჯიბრებაში მონაწილეობის თანხმობა იყო გამოთქმული ფაქიზით. შეძლეს კი ეს ფილიალები შეესწავლებინა ალბაზეთის ნაკრები გუნდისა და ქუთაისის ნაკრები ჯგუფ 6 სპორტის ოსტატის და პირველ და მეორე თანრიგოსანთა საჭირო რიცხვი.

შეჯიბრების დებულების თანახმად, ყოველ გუნდში უნდა იყოს 12 მონაწილე: ქალეთის გუნდი (ქალი და ვაჟი), ვაჟთა წყვილი და ორ-ორი მსტოვნე ვაჟთა და ქალთა ნაკრებ.

საორტის ოსტატთა პრეტენზიაში მონაწილეობდა 14 საორტკმენე, პირველ თანრიგში — 6, მეორეში — 28.

საორტის ოსტატთა შორის საბჭოთა ეკონომიის ჩემპიონების პრიზორის და ვარშავის საორთპორტსოოს შეჯიბრებაში გამარჯვებულ ვ. ლიტვინოვს (თბილისი) ტოლი არ ჰყოლია. სავალდებულო და ნებისმიერი ვარჯიშებში 74,2 ქულით მან საილეველო ასპარეზობის ჩემპიონის ტიტული მოიპოვა. მეორე ადგილზეა ვ. ლიტვინოვის თანაგუნდელი, საქართველოს სხრ 1963 წლის ჩემპიონი ოთარ ხუდოჟნიკი და. გელაშვილი. მან ზოგიერთ 73,85 ქულა. მესამე ადგილზეა გ. შონია (ალბაზეთი), რომელმაც 72,25 ქულით ოსტატების ნორმა შეასრულა.

ოსტატთა პრიზინიში ქალთა შორის საუკეთესონი მონაწილეობით ფიგურისტი ასპარეზობა ალბაზეის გუნდის ნორმა წარმომადგენელი გ. ტატიშვილის, ქ. გარსიაშვილის, ა. თოდუაძე და ი. ბელის.

ჭრილობები ბიბლიოთეკა

საუკეთესო ბომბარდირი

„ს“ კლასის ვეფხისტყაოსნის დაჯილდოებულია გაზეთ „ტრუდის“ რედაქციის თასი. წლევანდელ ფინალში ბანაკთან თბილისის „დინამოს“ ცენტრალურ თავდამსხმელს ზ. კალოევს. მოსკოველებს გ. გუსაროვსა და ა. სვეტოვს, ბაქოელ ე. ბარანოვს.

ეს პრიზი გადაეცა რიგაშის პრიველთა გუნდის ფორვარდს ი. კოპეკინს, რომლის ანგარიშზეა 27 გატანილი გოლი.

„ოგონიოკის“ პრიზი

ეშვიანი „ოგონიოკის“ რედაქცია ყოველწლიურად ამიერდროებს ჩვენი ქვეყნის საუკეთესო მეკარეს. განსელილ ხელობაში საუკეთესო მეკარედ აღიარებულ იქნა მოსკოვის „დინამოს“ კარის დარაჯი ლ. იაშინი.

შ. მაკაშვილის სახელობის თასზე

გრძელდება ტრადიციული ფესტივალი ფეხბურთში ჩვენი რესპუბლიკის „ბ“ კლასის გუნდებს შორის, რომელსაც მაყურებელთა დიდი რიცხვობა ეწვია. ბანაკის ცენტრალური სტადიონი ავსებ გამოჩენილი ქართველი ფეხბურთელის შ. მაკაშვილის სახელი, რესპუბლიკის ჩემპიონატის ორგანიზატორი „მეტალურგი“ და „ლოკომოტივი“ (ოზონი). დაბანაკი ბრძოლის შემდეგ გამარჯვება წილად ხვდათ მასპინძლებს — 1:0.

ფრედ — 1:1 დამთავრდა ხიდმანისა / და ბათუმის დინამოელთა შეხვედრა.

გენდელია ასპარეზობის შედეგები ასეთია: I ლიგაში — თბილისის I გუნდი — 609,235 ქულა, II — ახალციხეი — 559,2 ქულა, III — ბათუმი — 532,645 ქულა.

მ. ჯალებაშვილი

• • •

სტატისტიკა: საქართველოს 1963 წლის ჩემპიონები ალოთბაკელები — ვ. ლიტვინოვი (ზღვარი), რომელიც ასრულებს თავისუფალ ვარჯიშს; ვიქტორ წვეული — თ. ხუდოჟნიკი და დ. დვინდოვი (შეკიდა); თბილისელთა ოთხეულში დ. ტატიშვილის, ბ. გარსიაშვილის, ა. თოდუაძის და ი. ბელის შემადგენლობით (ქვედა ფოტო).

კარგი ტრადიცია

სპორტული ინსტიტუტის „სპარტაკის“ კუთხეში, ბათუმისა და სოხუმის ფიზკულტურის კოლექტივებს შორის ვირეი ტრადიცია დამკვიდრებული. 1959 წელსაც ისინი ასწყობენ თავიანთ სპარტაკიადებს.

ამას წინათ სპარტაკიადის სახელმწიფო ფიზკულტურის კულტურის ინსტიტუტის სპორტულ დარბაზებში მოეწყო სპარტაკიტის ინსტიტუტისა და მისი ფილიალების სპარტაკიადა, რომელიც მიეძღვნა სპარტაკიადის კომპლექტის XXII კრებულის გამოსვლას. სპარტაკიადის პროგრამაში იყო შეჯიბრება სპორტის ხუთ სახეობაში (ფრენბურთი — ვაჟები-გოგონები, კალათბურთი, მცირე ჩოგბურთი, ჭადრაკი, სროლა). პროგრამის გარეშე მოეწყო ავტოდენა ამხანაგური შეჯიბრება ფეხბურთში „ავჭალელ-შემსრულებელთა“ კოლექტივსა და ფილიალების ნაკრებ გუნდებს შორის.

ბოლო დღეებში დაწყნარდნენ სოხუმელი სპორტსმენები. მაგრამ შემდეგ მათ დაიწყეს თბილისელები. მესამე-მეოთხე ადგილები განაწილეს ქუთაისისა და ბათუმის ფილიალების სპორტსმენებმა.

სპორტული პაექრობის პარალელურად მიმდინარეობდა შეჯიბრებები. ჩატარდა ლექციები, დემონსტრირებული იქნა ინსტიტუტის კინომოყვარეთა მიერ გადაღებული ფილმები. ერთ-ერთი მათგანი ასახავდა გასული წლის სპარტაკიადის ქ. სოხუმში.

1964 წელს ტრადიციული სპარტაკიადა მოეწყობა ბათუმში.

ჩვენს რესპუბლიკაში მეგრი სპარტული ორგანიზაციაა. კარგი იქნება, თუ ისინი შეიღრო კონტაქტს დაამყარებენ „სპეციალურ შემსრულებელ პროექტის“ ფიზკულტურის კოლექტივთან და მომეცემი წელიან ჩაეშვებინან ტრადიციულ სპორტულ პაექრობებში.

ქ. ფუთასაძე

ჩემპიონთა თასზე

ევროპის ქვეყნების ჩემპიონთა თასზე ჩატარდა მეორე წრის რამდენიმე შეხვედრა.

განსაკუთრებული ინტერესის იწვევდა მატჩი ორ ჩემპიონს—„ინტერნაციონალსა“ (იტალია) და „მონაკოს“ (საფრანგეთი) შორის. იტალიელებს დიდი უპირატესობა ჰქონდათ მთელი თამაშის განმავლობაში, მაგრამ გამარჯვება მათ მოიპოვეს მხოლოდ მინიმალური ანგარიშით—1:0. ასე რომ, „მონაკოს“ განსაკუთრებით მატჩში საკუთარ მინდორზე წარმატების მოპოვების გარკვეული შანსები აქვს.

თასის მეფინალეში „მილანი“ (იტალია) თამაშობდა სტოკჰოლმში ფედერალური „ნორრკპინგთან“. „მილანმა“ თავის შესაძლებლობებზე თამაშობდა და ფრედ დაამთავრა შეხვედრა — 1:1.

ოფციალების „პარტიზანს“ პირველი მატჩი ლუბლიანაში ჩაუტარდა ჩვენთან ანგარიშით 1:2. „პარტიზანმა“ ზედაპირები დამარეგულირა ჩვენებრ ანგარიშით (6:2) და გავიდა მეთორეფინალში.

ბასკეთბოლისტებში მონაწილეობის უფლება მოიპოვა ბერეთის პოლონიის „ლინკოვენმა“. პოლანდიელებს ადრე დამარცხებული ჰყავდათ პოლიდიის „სპარტაკი“ (ტუკალინი). განმეორებით შეხვედრაში ამ გუნდებს შორის პოლანდიელებმა შეძლეს სჯერო ქულის აღება—0:0.

მესამე მატჩი უნდა ჩატარებულიყო თურქეთის „გალატასარაისა“ და შვეიცარიის „ცეურიხს“ შორის, ვინაიდან პირველი შეხვედრა მოიგეს შვეიცარიელებმა, ხოლო მეორე — თურქებმა. ანგარიში ერთნაირია — 2:0 და 0:2.

გარინჩა ევროპაში

გასვამეული ბრაზილიელი ფეხბურთელი, მსოფლიოს ორგზის ჩემპიონი გარინჩა (მარჯვენა ფრანსისკო დოს სანტოსი) ნაცდა იტალიაში. ამ მოთამაშის ირიცვლა ახლდიდი ხმაური ატეხილა. გარინჩას შესანახად იტალიისა და ესპანეთის კლუბები სპორტის თანმის იხდიდნენ, მაგრამ ეგი არ პპირებია თავისი სამშობლოს ტატოვებს. შემდეგომში, როდესაც „პიტეფიორმა“ დირექტორატმა ახალგაზრდა ბრაზილიელ ფეხბურთელს მეტი ჭანდარი, ვიდრე გარინჩას, ამ უკანასკნელმა გული ილრეა თავის ტატოვებს და გადაწყვიტა ევროპაში გადახვედრა. იტალიის „იუვენტუსი“ და პრაზილიის „პიტეფიორმა“ შორის დიდი ყიდვა ხელშეკრულების, რომლის თანახმადაც „იუვენტუსის“ მფლობელებმა ძმებმა ანდეკეზმა პრაზილიელთა მარჯვენა ჩარინჩის საფასურად უნდა გადაიხადონ „პიტესი“ პრაზილიის ფულით 1.000 ათასი ნაკრები. ლტლები ძირითადად შეთანხმებულნი, მაგრამ გადასწყვეტი აქვთ მეორეულნი დეტალები.

პრესელ ფრანსისკო დოს სანტოსი, ნიჭის მსოფლიო ჩემპიონისა და ტრივიალიტის, ჩაეყენა იტალიაში. ამას წინათ მიღებული ტრანზიის შემდეგ გარინჩა საჭიროებს ფიზიკალურ მკურნალობას. გიიელს ის სთამაშებ საქმით შემოწმებას, გარინჩა თამაშებს იტალიაში.

ქრონიკა

დანიისა და რუმინეთის გუნდებს ევროპაზეთის შორის ჩატარებული ნაკრებები ოლიმპიური შესარეგი ტურნირის ორი მატჩი. ერთი შეხვედრა მოიგეს დანიელებმა, ხოლო მეორე — რუმინელებმა ერთნაირი ანგარიშით — 3:2. გადამწყვეტ მატჩში გაიმარჯვეს რუმინელებმა — 2:1 და გაიმარჯვეს შემდგომ ტურნირში. პირველ შეხვედრა გაიმართა ფეხბურთელთა ბედნიერების ბუქარესტში.

ჩესლოვაკიამ დაწერილია ინტერესისა და მოტლანების შეხვედრები. მოტლანელის ჩემპიონმა „ლეჩმა ჯერეკენმა“ პირველი შეხვედრა გაიმართა წარჯიანი ტრიბუნაზე — 1:1. მეორე მატჩი ინტერესებით თამაშობენ ორივე მოთვარ მეტოქეს „რიგის ლეიბის“.

საკონფერენციათაშორისო თასის მფლობელი — პრაზილიის „სანტოსი“ წარემატებული თამაშობს სან-პაულუს შტატის პირველობაზე. გუნდს აწყობად ცეტოსა ტრავმირებული პელეს არყოფნა. „სანტოსი“ ამჟამად 6 ქულით ჩამორჩა გაიმართვის ლიდერს — „პალმეირასს“.

სან-ტიაგო. დასასრულს უახლოეთება ჩილის ჩემპიონატი. მთელი პირველობის მანძილზე გამობილი პაექრობა წარმოგიდგა ცნობილ კლუბებს „კოლო-კოლოსა“ და „უნივერსიდადად დე ჩილის“ შორის. შემდეგში „კოლო-კოლომ“ გასცრო თავის სახელთო მეტოქეს და ახლა 41 ქულით თთქმის გარანტირებული აქვს პირველი ადგილ. 26 ქულა მოაგროვა ნაცილ წეთვალწილმა ჩემპიონმა „უნივერსიდად დე ჩილამ“, რომელიც უკვე ნებით გამოეთიოს თავის წინააღმდეგ.

პერაგვაი. ნორუეგიის ჩემპიონატში მა გამოპთია მატჩი მხოშველიანთან მატჩი ახალგაზრდა ნაკრების „ბრასსა“ (ბერგენი) და თასის მფლობელ „სკედინ“ (ოსლო) შორის. გამარჯვებული მტკიცედ უდავოდ სატურნირო ცხრილს ხელმძღვანელობდა.

ბრაზილიის ნაკრებმა