პროლეტარებო ყველა ქვეყნისა, შეერთდით!

ლელო

№ 178 (7239)

15 1982 წ. სექტემბერი, ოთხშაბათი.

ფასი 3 კაპ.

საქართველოს სსრ მინისტრთა საბჭოსთან არსებული ფიზიკური კულტურისა და სპორტის კომიტეტისა და პროფკავშირთა რესპუბლიკური საბჭოს ორგანო

ЛЕЛО Орган Комитета по физической культуре и спорту при Совете Министров ГССР и республиканского Совета профсоюзов

გაზეთი გამოდის 1934 წლის 13 აპრილიდან

საერთაშორისო ტურნირი ველოსპორტში — „6 დღე თბილისში"

ეროვნული ბიბლიოთეკა

საქართველოს სპორტკომიტეტიდან გვაცნობეს

12 სექტემბერს, მორბენლის საკავშირო დღეს სტარტზე (წინასწარი მონაცემებით) გამოვიდა:

რესპუბლიკაში 1 მილიონ 200 ათასი ადამიანი

თბილისში — 250.000

ქუთაისში — 84.000

ზუგდიდში — 14.000

ახალქალაქში — 10.500

თერჯოლაში — 9.760

ორჯონიკიძეში — 6.700

სამტრედიაში — 4.000

ონში — 3.600

წულუკიძეში — 2.500

ცნობების მიღება ადგილებიდან გრძელდება.

●

იხ. მე-2-3 გვ.

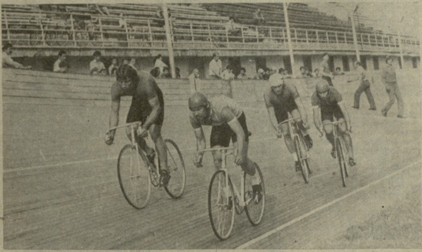

გუშინწინ თბილისის ცენტრალურმა ველოდრომმა სტუმართმოყვრულად გაუღო კარი ველოსიპედისტთა ტრადიციული საერთაშორისო შეჯიბრების მონაწილეებს. ამ ასპარეზობას უკვე მეცხრე წელიწადია მასპინძლობს ჩვენი რესპუბლიკის დედაქალაქი.

ამ ტურნირმა იმთავითვე მიიპყრო მსოფლიოს მრავალი ქვეყნის საუკეთესო ათლეტთა ყურადღება და ოფიციალური აღიარებაც ჰპოვა, როცა ფიაკ-ისა (ველოსპორტის სამოყვარულო საერთაშორისო ფედერაცია) და უსი-ს (ველოსპორტის საერთაშორისო კავშირი) შეჯიბრებათა კალენდარში დამკვიდრდა. თბილისის ტრეკზე არაერთ საქვეყნოდ ცნობილ ველოსიპედისტს უასპარეზია; სხვადასხვა დროს აქ გამოდიოდნენ პოლონეთის, უნგრეთის, ჩეხოსლოვაკიის, ბულგარეთის, გდრ-ის საფრანგეთის, იტალიის, ჰოლანდიისა და სხვა ქვეყნების სპორტსმენები.

დღეს კი ასპარეზობის სტუმრები არიან საზღვარგარეთელი ველომრბოლელები დანიიდან, პოლონეთიდან და ჩეხოსლოვაკიიდან, აგრეთვე საბჭოთა კავშირისა და საქართველოს უძლიერესი სპორტსმენები. ექვსი დღის განმავლობაში სპორტსმენები ერთმანეთს შეეჯიბრებიან ჯგუფურ რბოლასა და სპრინტში. სპრინტში იწყობა საკავშირო შეჯიბრება, რომელშიც უძლიერეს რვა საუკეთესო სპრინტერთა შორის ორი ახალგაზრდა პერსპექტიული მრბოლი — სპორტკლუბ „ივერიის" წარმომადგენლები ო. მჭედლიშვილი და მ. სურმავა გამოდის. ორდღიან სპრინტერულ რბოლაში მათ გამოცდილ მეტოქეებთან ჭიდილში შესაბამისად მეშვიდე და მერვე ადგილები დაიკავეს. პირველი მეოთხე ადგილებისთვის ბრძოლა კი გააგრძელეს ა. ნეკრასოვმა და სსრ კავშირის ხალხთა გასული სპარტაკიადის ჩემპიონმა ს. ქურაველიძემ, ვ. ალხოვმა (ყველა „დინამო") და ბურევესტნიკელმა ა. ტრიუხინმა.

ჯგუფურ რბოლაში კი მთავარ ფავორიტად თვლიან ახლახან ერევანში გამართულ საერთაშორისო შეჯიბრებაში გამარჯვებულ დანიელ სპორტსმენს მ. მარკუსენს.

* * *

სურათზე: სპრინტერები ასპარეზობის დროს.

ე. ხუცურაულის ფოტო.

შინ და

დღეს თბილისის ვ. ი. ლენინის სახელობის „დინამოს" სტადიონზე ევროპის საკლუბო გუნდების ერთ-ერთ პოპულარულ ასპარეზობაში — უეფა-ს თასის გათამაშებაში ჩაებმებიან თბილისის „დინამოს" ფეხბურთელები. ისინი ოცდამეთორმეტედფინალის პირველ მატჩში უმასპინძლებენ იტალიის ქალაქ ნეაპოლის გუნდს „ნაპოლის".

სურათებზე: „ნაპოლის" ფეხბურთელები თბილისის აეროპორტში; იტალიელი ფეხბურთელები თბილისის ვ. ი. ლენინის სახელობის „დინამოს" სტადიონზე გუშინდელი ვარჯიშის დროს.

ა. კოტორაშვილისა და კ. შანიძის ფოტოები.

გარეთ

დღესვე ევროპის სტადიონებზე გაიმართება კონტინენტის საკლუბო გუნდების ტურნირები, რომლებშიც გამოდიან ჩვენი ქვეყნის კოლექტივებიც. კიევის „დინამო" ჩემპიონთა თასის პირველ მეთექვსმეტედფინალურ მატჩში სტუმრად შეხვდება შვეიცარიის „გრასჰოპერსს". თასების მფლობელთა თასის გათამაშებაში კი მოსკოვის „ტორპედო" მიიღებს ცნობილ დასავლეთგერმანიის საკლუბო გუნდს — „ბავარიას".

უეფა-ს თასის მონაწილე მეორე საბჭოთა გუნდი მოსკოვის „დინამო" ეთამაშება პოლონეთის „შლიონსკს."

დღეს:

15 სექტემბერს, 16 საათზე თბილისის ჭადრაკის სასახლეში საზეიმოდ გაიხსნება ჭადრაკში ქალთა მსოფლიო პირველობის საზონათშორისო ტურნირი.

●

(მასალები ამ შეჯიბრების შესახებ იხ. მე-2 გვ.)

შთამბეჭდავი სათამაშო

(heading as printed: შჰანასჰნმლ საათს)

გუშინ მოსკოვში უეფა-ს თასის გათამაშების ოცდამეთორმეტედფინალის პირველ მატჩში ადგილობრივმა „სპარტაკმა" მიიღო ინგლისის პოპულარული გუნდი „არსენალი". შეხვედრა დამთავრდა საბჭოთა ფეხბურ[თელ]ების გამარჯვებით — 3:2 (1:...

მოჭადრაკე ქალთა ფორუმი თბილისში

ჭადრაკის სამყარო და ფართო საზოგადოებრიობა დიდი ინტერესით ელის ქალთა მსოფლიო პირველობის საზონათშორისო ტურნირს, რომელიც დღეს, 15 სექტემბერს საზეიმოდ გაიხსნება ჩვენს შესანიშნავ ჭადრაკის სასახლეში.

ტურნირმა უნდა დაასახელოს ის სამი უძლიერესი მოჭადრაკე, რომლებიც განაგრძობენ ბრძოლას მსოფლიო ჩემპიონის გვირგვინისთვის. ცხადია, თბილისში საასპარეზოდ ჩამოვიდნენ ცნობილი დიდოსტატები და ოსტატები მსოფლიოს სხვადასხვა ქვეყნიდან.

ბევრ მათგანს კარგად იცნობენ გულშემატკივრები. მაგალითად, ოთხგზის სსრ კავშირის ჩემპიონს ი. ლევიტინას, დიდოსტატებს ე. ახმილოვსკაიას, ჟ. ვერეც-პეტრონიჩს (უნგრეთი), აშშ-ის მრავალგზის ჩემპიონ დ. სევერეიდს და სხვ. პირველი სამი პრეტენდენტთა მატჩების მონაწილეა, ამერიკელი ოსტატი კი სამჯერ მონაწილეობდა საზონათშორისო ტურნირში და დღეს ერთ-ერთ ფავორიტადაა აღიარებული.

უეჭველია, რომ პრეტენდენტის საგზურებისთვის ბრძოლა უშელავათო და ამაღელვებელი იქნება. ქართველ გულშემატკივართა ყურადღების ცენტრში იქნება ჩვენი თანამემამულის ნინო გურიელის გამოსვლა. მას საკმაო გამოცდილება აქვს, ხოლო მისი მებრძოლი ხასიათი და მონდომება ბევრს შეშურდება. საერთოდ უნდა ითქვას, რომ ქართველი მოჭადრაკე ქალები მუდამ არიან საზონათშორისო ტურნირების პირველ სამეულში. იმედია, ეს ტრადიცია არც ამჯერად დაირღვევა.

ქალთა მსოფლიო პირველობა სამ წელიწადში ერთხელ ტარდება. ახლა მიმდინარეობს 1981-1984 წლების ციკლის შეხვედრები, მოჭადრაკეებმა უკვე გაითამაშეს 11 ზონალური ტურნირი. ამ შეჯიბრებებში გამარჯვებულთათვის გათვალისწინებული ორი საზონათშორისო ტურნირიდან ერთი უკვე ჩატარდა ამ ზაფხულს ბად-კისინგენში (გფრ), სადაც თავი ისახელეს ნ. გაფრინდაშვილმა, ლ. სემიონოვამ (სსრ კავშირი) და ტ. ლემაჩკომ (ბულგარეთი). მეორე თბილისის ტურნირი იქნება. ამ შეჯიბრებაში სამ-სამი გამარჯვებული და 1978-1981 წლების პირველობის პრეტენდენტთა ფინალური მატჩის მონაწილენი ნ. ალექსანდრია და ნ. იოსელიანი 1983 წლის მანძილზე გაითამაშებენ პრეტენდენტთა მატჩებს და მათ შორის გამარჯვებული 1984 წელს შეხვდება მსოფლიო ჩემპიონ მაია ჩიბურდანიძეს.

თბილისი მეორედ მასპინძლობს საზონათშორისო ტურნირს. პირველად იგი 1976 წელს ჩატარდა ჩვენს ქალაქში და კარგადაც დაგვებედა. სწორედ ამ ტურნირის შემდეგ დაიწყო 15 წლის მაია ჩიბურდანიძის ტრიუმფალური სვლა „მაღალი საჭადრაკო საზოგადოებისკენ". ცხადია, რომ საზონათშორისო ტურნირი დიდ ყურადღებასა და ზრუნვას მოითხოვს მასპინძლებისაგან. საორგანიზაციო კომიტეტმა, რომელსაც საქართველოს პროფსაბჭოს მდივანი ზ. კვაჭაძე თავმჯდომარეობს, ბევრი რამ გააკეთა იმისათვის, რომ მოჭადრაკეებს შესანიშნავი პირობები ჰქონდეთ სპორტულ-შემოქმედებითი ბრძოლისთვის, რომ სრულად გამოავლინონ თავიანთი ნიჭი და შესაძლებლობა. გათვალისწინებულია გულშემატკივართა ინტერესებიც. მათ სრულ ინფორმაციას მიაწვდის პრესა, ტელევიზია და რადიო; გამოვა პროგრამა და სპეციალური ბიულეტენები, რომლებშიც დაიბეჭდება ტურნირში გათამაშებული ყველა (120) პარტია, ზოგი მათგანი სპეციალისტების კომენტარით და სხვ.

საზონათშორისო ტურნირი დიდი მოვლენაა რესპუბლიკის საჭადრაკო ცხოვრებაში. იგი ამდიდრებს საქართველოში, კერძოდ თბილისში დიდი შეჯიბრებების გამართვის მატიანეს. ცნობილი მოჭადრაკეების ფორუმი ბევრ მღელვარე და დაუვიწყარ შეხვედრებს გვპირდება.

თ. გიორგაძე,
ტურნირის საორგანიზაციო კომიტეტის წევრი, საერთაშორისო არბიტრი.

ტურნირში მონაწილეობენ

დიდოსტატები:

ელენა ახმილოვსკაია (სსრ კავშირი),
ჟუჟა ვერეც-პეტრონიჩი (უნგრეთი),
ირინა ლევიტინა (სსრ კავშირი),
ნინო გურიელი (სსრ კავშირი).

საერთაშორისო ოსტატები:

დიანა სევერეიდი (აშშ),
ლიუ შილანი (ჩინეთი),
მარგარიტა მურეშანი (რუმინეთი),
გიზელა ფიშდიკი (გფრ),
ნატალია ტიტორენკო (მოსკოვი),
ნუევილ გარსია (ესპანეთი),
ამალია პიხაილიჩი (იუგოსლავია),
ზორიცა ნიკოლინი (იუგოსლავია),
თამარ მინოგინა (მოსკოვი),
რახინიკა კადილკარი (ინდოეთი),
ილზე გუგენბერგერი (კოლუმბია),
აგრეთვე სამხრეთ ამერიკის ზონაში გამარჯვებული მოჭადრაკე.

მონდომებას არ დავაკლებ

„ლელოს" ინტერვიუ

ნინო გურიელს შინ ეწვია „ლელოს" კორესპონდენტი, მიულოცა დიდოსტატ ქალს დედობა და გაზეთისთვის პატარა ინტერვიუ სთხოვა.

— ეს-ესაა დავბრუნდი გაგრიდან, სადაც საზონათშორისო ტურნირისთვის ვემზადებოდი. სამეცადინოდ ძალიან ცოტა დრო მქონდა, — გვიამბობს ნინო და ალერსიანი თვალებით მიგვანიშნებს თავის გოგონაზე, რომელიც ჯერ ორი თვისაც არ არის. — სოფიკოს მოლოდინში ვიყავი და სისტემატურად ვერ ვვარჯიშობდი. მაგრამ ბოლო ორი კვირა მაქსიმალურად გამოვიყენე.

● ვინ გეხმარებოდათ?

— ჩემი მუდმივი მწვრთნელი ოსტატი იური ჩიქოვანი. თბილისში კი შემოგვიერთდება ლენინგრადელი საერთაშორისო ოსტატი ვიაჩესლავ ოსნოსი.

● ბევრს მაინც ვერ მოასწრებდით.

— მართალია, მაგრამ მარტო ის რად ღირს, რომ საბრძოლველად ვარ განწყობილი.

● ახლაც პატარა სოფიკო ხომ არ შეგიშლით ხელს?

— პირიქით. მისი ყოფნა მახარებს და იმედით მავსებს, — ამბობს ნინო და ღიმილით დასძენს — უნდა ვასახელო იგი!

● თქვენს შანსს როგორ აფასებთ?

— რა თქმა უნდა, ვიცი ძნელი იქნება სამეულში მოხვედრა. მაგრამ როდის არ არის ეს ძნელი? ცხადია, მონდომებას არ დავაკლებ.

● გისურვებთ კვლავ მოგეპოვებინოთ პრეტენდენტის საგზური!

• • •

სურათზე: დიდოსტატი ნინო გურიელი და პატარა სოფიკო.
ა. კოტორაშვილის ფოტო.

შეხვედრათა განრიგი

საზონათშორისო ტურნირი ჩატარდება თბილისის ჭადრაკის სასახლეში 16 სექტემბრიდან 8 ოქტომბრამდე.

შეჯიბრება გაიხსნება 15 სექტემბერს, 16 საათზე.

ტურების დღეები: სექტემბერი — 16, 17, 18, 20, 21, 22, 25, 26, 27; 29; 30, ოქტომბერი — 1, 4, 7; გადადებული პარტიების დამთავრების დღეები: სექტემბერი — 19, 23, 28, ოქტომბერი — 2, 6, 8.

თამაშის დასაწყისი 16 სთ.

შეჯიბრება დაიხურება 8 ოქტომბერს.

• •

მსაჯთა კოლეგია

ტურნირს უხელმძღვანელებს ფიდე-ს მსაჯთა კოლეგია:

მთავარი მსაჯი — საერთაშორისო არბიტრი და ოსტატი ი. შაიტარი (ჩეხოსლოვაკია),

მოადგილე — საერთაშორისო არბიტრი ო. ოსტაშევსკი (კუიბიშევი),

მსაჯი-მდივანი — საერთაშორისო არბიტრი ე. კეხელმანი (გორკი),

მსაჯები — საკავშირო კატეგორიის მსაჯი ლ. ნაჭყებია,

საერთაშორისო არბიტრი ე. მელიქსეთ-ბეგი (ორივე — თბილისი).

• •

ბად-კისინგენის საბოლოო შედეგები

როგორც ვიუწყებოდით, ქალთა მსოფლიო პირველობის 1981-1984 წლების გათამაშებაში ორი საზონათშორისო ტურნირი ტარდება. ერთი მათგანი ივლის-აგვისტოში ბად-კისინგენში (გფრ) მოეწყო. გთავაზობთ ამ საზონათშორისო ტურნირის საბოლოო შედეგებს (მთლიანად პირველად ქვეყნდება „ლელოში"):

I. ნ. გაფრინდაშვილი — 12, II. ლ. სემიონოვა — 11,5, III. ტ. ლემაჩკო — 11. შემდეგ მოდიან ბ. ხუნდი (გფრ), ე. კლიმოვა (ჩეხოსლოვაკია) —10,5-10,5, მ. ლიტინსკაია — 10, მ. პოგორევიჩი (რუმინეთი) — 9,5, მ. ივანკა (უნგრეთი), რ. მაქსიმოვიჩი (იუგოსლავია), ე. ფატალიბეკოვა — 7-7, ე. ბელე (ჰოლანდია) — 5, ბ. ბორისოვა (შვეცია), ნ. შტერენბერგი (კანადა) — 4,5-4,5, ჰ. ერენსკარაძევსკა (პოლონეთი) — 4, დ. არბუნიჩი (ჩილე), რ. კროტო (აშშ) — 3-3.

ცოტა რამ ისტორიიდან

საზონათშორისო ტურნირები, იუგოსლავიისა და რუმინეთის საჭადრაკო ფედერაციების წინადადებით, შემოიღო ფიდე-ს 1968 წლის კონგრესმა ქ. ლუგანოში (გდრ), დაწესდა, რომ ტურნირში პირველ სამ ადგილებზე გასული მოჭადრაკეები მიიღებენ პრეტენდენტთა შეჯიბრებაში მონაწილეობის უფლებას.

I საზონათშორისო ტურნირი მოეწყო 1971 წლის მაისში აგარაკ ოხრიდზე (იუგოსლავია). აქ პრეტენდენტები გახდნენ ნ. ალექსანდრია (I ადგილი), მ. ლაზარევიჩი და ტ. ზატულოვსკაია (II-III). II ტურნირი გაიმართა 1973 წლის ოქტომბერ-ნოემბერში კუნძულ მენორკაზე (ესპანეთი), სადაც I ადგილი ვ. კოზლოვსკაიამ დაიკავა, II-V ადგილები გაიყვეს ნ. ალექსანდრიამ, ნ. კონოპლიოვამ, ი. ლევიტინამ და მ. შულმა. მოგვიანებით კისლოვოდსკში ჩატარდა ოთხთა მატჩ-ტურნირი, რომელშიც პირველი იყო ქართველი მოჭადრაკე, მეორე — ლევიტინა, მესამე — ლიტინსკაია.

1976 წლიდან ფიდე-მ ორი საზონათშორისო ტურნირი შემოიღო. ერთს იმავე წლის ნოემბერში უმასპინძლა თბილისმა, მეორეს — ნოემბერ-დეკემბერში ჰოლანდიის ქალაქმა როსენდალმა. პირველში გაიმარჯვეს ე. ფატალიბეკოვამ (I), მ. ჩიბურდანიძემ და ე. კოზლოვსკაიამ (II-III), მეორეში — ე. ახმილოვსკაიამ, ა. კუშნირმა (I-II) და ტ. ლემაჩკომ, რომელმაც III ადგილისთვის დამატებითი მატჩი მოუგო ჰოლანდიელ ა. ვან დერ მიის.

ორი ტურნირი ჩატარდა 1979 წლის შემოდგომაზე. რიო-დე-ჟანეიროში (ბრაზილია) ადგილები ასეთი თანმიმდევრობით განაწილდა: ნ. იოსელიანი (I), ჟ. ვერეცი (II), ნ. ალექსანდრია (III), ალიკანტეში (ესპანეთი) — ე. ახმილოვსკაია, ტ. ლემაჩკო (I-II) და ნ. გურიელი (III).

სარბიელი — მთელი ქალაქი

დილის 10 საათზე გლდანის „სინათლის" სტადიონი სავსე იყო ლურჯმაისურიანი სპორტსმენებით, სპორტის მოყვარულებით. მორბენლის საკავშირო დღის სტარტზე 1500-მდე სხვადასხვა ასაკის წარმომადგენელი გამოცხადდა.

სტადიონი პირველად საბავშვო ბაღების აღსაზრდელებმა დაითმო, ისინი სამთვლიანი ველოსიპედებით გარს უვლიდნენ მწვანე ხავერდოვან მინდორს, თან თვალებს აცეცებდნენ — მშობლებსა და აღმზრდელებს ეძებდნენ. მერე ყველა ულოცავდა პირველ გამარჯვებულს — 53-ე ბაგა-ბაღის აღსაზრდელს, 4 წლის დენისა ზაგრებნევას.

— მამიკოს ბევრი ვეხვეწე და ბოლოს მაინც მიყიდა ველოსიპედი, ტარება მე თვითონ ვისწავლე. — ძლივს ამოვადგმევინე ენა პატარას.

გადარბენის ყველაზე უხუცეს მონაწილეს, რაიონის ომის ვეტერანთა საბჭოს თავმჯდომარეს, გადამდგარ პოდპოლკოვნიკს, 71 წლის ირაკლი ბედინეიშვილს სპეციალური ჯილდო გადასცეს:

— ყოველ დილას 4 კმ-ზე დავრბივარ ძუნძულით. სწორედ ეს მმატებს სიმხნევესა და ჯანმრთელობას.

ბაგირის გადაძალვაში მონაწილეობდნენ მოსწავლეები, მშობლები, პედაგოგები. ყველა თავისიანს ამხნევებდა — ისმოდა შეძახილები. გამარჯვებული კი, ცხადია, მხოლოდ ერთი იყო — 160-ე საშუალო სკოლის გუნდი. 39-ე სკოლის მეცხრე კლასის მოსწავლემ, პირველთანრიგოსანმა ძიუდოისტმა აკაკი კვინიკაძემ მშობლიური სკოლა ასახელა სიმძიმეების აწევაში.

ამანათრბენში 4X100 მეტრზე ვაჟთა და გოგონათა შორის გაიმარჯვა საწარმოო გაერთიანება „ფეიქრის" გუნდმა. როგორც ამ საწარმოს ფიზკულტურის მეთოდისტმა რეზო გოგიამ გვითხრა, გლდანის რაიონში განლაგებულ საწარმო-დაწესებულებებს შორის მათ სპორტსმენებს პირველი ადგილი უკავიათ. ახლახან თბილისის საწარმოთა სპარტაკიადაზე მეორე საპრიზო ადგილი დაიკავეს და ახლა მძლეოსნობაში მსუბუქი მრეწველობის საწარმოთა შორის იმ რესპუბლიკურ პირველობისთვის ემზადებიან, რომელიც მალე გაიმართება სოხუმში.

სტადიონზე შეკრებილთა შორის დიდი სიხარული გამოიწვია ახლახან „ტყავის ბურთის" საკავშირო გათამაშების ვერცხლის მედლის პრიზიორის — გლდანის რაიონის მე-4 სახლმმართველობის მანუჩარ მაჩაიძის სპორტკლუბ „მართვეს" გუნდის შეხვედრამ მინი-ფეხბურთში რაიონის სპორტსკოლის გუნდთან. მინიმალური ანგარიშით—1:0 გაიმარჯვა „მართვემ". ნეტავ გენახათ ნორჩ სპორტსმენთა გაბრწყინებული სახეები, როდესაც მათ საყვარელმა ფეხბურთელმა სამახსოვრო თასი და სიგელები გადასცა და კარგად სწავლა, ჯანმრთელობა და ფეხბურთში წარმატებები უსურვა.

ახლა ნორჩები (მწვრთნელი თემურ მერაბიშვილი) ემზადებიან ტალინის საქალაქთაშორისო ტურნირისთვის, რომელშიც მათთან ერთად გამოვლენ ლენინგრადის, რიგის, ვილნიუსის, მოსკოვისა და ტაშკენტის გუნდები.

ხალიჩაზე გამოჩნდნენ ქართულ ჩოხაში გამოწყობილი მოჭიდავეები. ფალავნის სახელი მოიპოვა ზარბეგ ბერიაშვილის სპორტსკოლის აღზრდილმა ზაურ აფციაურმა.

— დღევანდელ დღესთან დაკავშირებით გლდანელებმა დიდი საჩუქარი მიიღეს, —გვეუბნება სპორტკომიტეტის თავმჯდომარე ო. რამიშვილი. — სამშენებლო კონსტრუქციების ქარხანაში საზეიმოდ გაიხსნა ღია სპორტული კომპლექსი. ვეცდებით მორბენლის დღეს ასეთი საჩუქრები ტრადიციად ვაქციოთ.

სოფიკო ხეთაგაშვილი.

• • •

სურათებზე: აბა, რომელი სპორტული ზეიმი ჩაივლის ქართული ჭიდაობის გარეშე; ფინიშისკენ — სამთვლიანი ველოსიპედებით.
ზ. ჭავჭავაძის ფოტოები.

კვირას თბილისელებმა მორბენლის საკავშირო დღე აღნიშნეს, დაიწყო ფიზიკური კულტურისა და სპორტის კვირეული

...სად გარბიხარ? — ვკითხე თმახუჭუჭა გოგონას.

— ბებიასთან, — ყოველგვარი შეცბუნების გარეშე მიპასუხა პატარა მორბენალმა.

— გიყვარს სირბილი?

— დიახ! კიდევ კოტრიალი და ზღვაში ცურვაც მიყვარს.

მშობლებმა მითხრეს, ბავშვის „თაოსნობა" გავიქცეთ ბებიასთანო, ადვილად განსახორციელებელი გვეჩვენა და გადავწყვიტეთ მორბენლის დღეს ძალა ჩვენც მოგვესინჯაო... ამიტომაც ქალიშვილთან—პატარა სოფიკოსთან ერთად დილის 9 საათზე გამოსულან ქეთევან და დავით ჭინჭარაძეები. მათი საოჯახო გარბენის მარშრუტი შემოიფარგლა მეტრო „პოლიტექნიკურიდან" იპოდრომამდე.

მორბენალთა ასპარეზობის ერთ-ერთი მთავარი ცენტრი იყო „ლოკომოტივის" სტადიონი, სადაც სტარტზე 2622 რბენის მოყვარული გამოვიდა. შეჯიბრება დაიწყეს რბენის მოყვარულთა კლუბების — „კუს", „მერანისა" და „როსინანტის" წევრებმა, რომლებსაც შეძლებისდაგვარად უნდა დაეფარათ ერთიდან 100 წრემდე (წრის სიგრძე — 400 მ). 48 წრე გაირბინა 29 წლის სამხედრო მოსამსახურემ კ. მიხაილოვმა.

— წინათ სათხილამურო რბოლები მიტაცებდა, ახლა კი — სირბილი. თითოეულ ვარჯიშს ორგანიზმის გაკაჟება, სიმხნევე, სიხარული, უდიდესი კმაყოფილება მოაქვს ჩემთვის, — თქვა მან.

საგანგებო პრიზით დაჯილდოვდა 79 წლის სპორტის დამსახურებული ოსტატი ბორის დიაჩკოვი.

ლატვიის მძლეოსანთა ახალგაზრდული ნაკრების წევრებმა, რომლებიც თბილისში სასწავლო-საწვრთნელ შეკრებას გადიან, მონაწილეობა მიიღეს ამ სპორტულ ზეიმში. ორგანიზებულად გამოვიდნენ „ლოკომოტივისა" და საქართველოს პროფსაბჭოს სპორტსკოლები, მაგრამ ზეიმს განსაკუთრებული სილამაზე და ელფერი ბავშვებმა, ორჯონიკიძის რაიონის სკოლების მოსწავლეებმა შესძინეს. 62-ე საშუალო სკოლის პიონერხელმძღვანელი თამილა ცოტაძე კმაყოფილი იყო. მისმა პიონერებმა, მოსწავლეებმა — ზურიკო გოგრიჭიანმა და შორენა რაზმაძემ ხომ პირველებმა გადაკვეთეს ფინიში.

— სამი წელია „ლოკომოტივის" სტადიონზე ვვარჯიშობ ფეხბურთში, მაგრამ სირბილიც ძალიან მიყვარს. მე და ჩემი უფროსი ძმა ლევანი ხშირად დავრბივართ. თუმცა იგი ჩემზე კარგად დარბის, დღეს კი მეშვიდეკლასელთა შორის სხვებზე უკეთ ვერ იასპარეზა.

ამ სპორტული ზეიმის სამახსოვროდ 128-ე საშუალო სკოლის მოსწავლეებმა სურათი გადაიღეს საპატიო კვარცხლბეკზე. როცა უმაღლეს საფეხურზე მდგომ V კლასის მოსწავლე ლილი ლორთქიფანიძეს მივმართეთ, მან გვითხრა, რომ ჯერ არ ურბენია, მაგრამ ეცდება ყველას გაუსწროს და მართლაც, სიტყვა შეასრულა.

— ფიზკულტურაში 4-იანი მქონდა, —თქვა მან, —მაგრამ ძალიან მიყვარს სპორტი და წლეულს აუცილებლად ჩავეწერები კალათბურთის სექციაში.

— მოსალოდნელი 17 ათასის ნაცვლად სტარტზე გამოვიდა 20 ათასი მოსწავლე. — თქვა მთავარი მსაჯის მოადგილემ, ფიზკულტურის ინსტიტუტის სპორტკლუბის თავმჯდომარემ ჰ. ათაბეგოვმა. — განსაკუთრებით მინდა გამოვყო 61-ე, 63-ე, 64-ე, 102-ე და 135-ე სკოლების ორგანიზებულობა.

ა. ზენკო.

• • •

სურათზე: „ლოკომოტივის" სტადიონზე — ერთმანეთს ეჯიბრებიან ორჯონიკიძის რაიონის მოსწავლე გოგონები.
ე. ხუცურაულის ფოტო.

მეტოქე ჩემპიონი ქვეყნიდან

დღეს თბილისის „დინამოს" სტადიონზე უეფა-ს თასის გათამაშების ოცდამეთორმეტედ ფინალის პირველ მატჩში თბილისის „დინამო" შეხვდება იტალიის „ნაპოლის".

სტუმრები, ნეაპოლელი ფეხბურთელები ორშაბათს ჩამოფრინდნენ თბილისში, გუშინ კი პირველი ვარჯიშიც გამართეს.

ჩვენი კორესპონდენტი ესაუბრა „ნაპოლის" მთავარ მწვრთნელს მასიმო ჯაკომინის.

„ნაპოლის" ახალი მწვრთნელი ადრე „მილანისა" და „ტორინოს" კლუბებში მუშაობდა. მისი და ორი უცხოელი ფეხბურთელის — კროლისა და დიასის გადმოსვლამ ნეაპოლელები ოპტიმისტურად განაწყო. ჩვენი საუბარიც გუნდის გეგმებით დაიწყო.

— პროგნოზები ჯერ ნაადრევია. გუნდმა კარგად ითამაშა სათასო მატჩებში, იტალიის ჩემპიონატის პირველი შეხვედრა კი „უდინეზესთან" ფრედ — 0:0 დავამთავრეთ. ჩვენი ამოცანაა გავიმეოროთ „ნაპოლის" საუკეთესო მიღწევა.

● ეს თქვენი პირველი საერთაშორისო მატჩია. როგორც მსოფლიოს ჩემპიონი ქვეყნის წარმომადგენლები, უფრო მეტ პასუხისმგებლობას ხომ არ გრძნობთ?

— რა თქმა უნდა. თანაც უეფა-ს ტურნირში ჩვენი მონაწილეობის საკითხი საკმაოდ გვიან გაირკვა და ევროპის ფეხბურთის წინაშე რომ თავი არ შეგვერცხვინა, იძულებული გავხდით, ფორსირებულად მოგვემზადებინა გუნდი. წილისყრამაც არ გაგვიმართლა — ერთობ ძლიერი მეტოქე შეგვხვდა. თუმცა ამ ფაქტს თავისი სიკეთეც ახლავს — როცა წინასწარ იცი, რომ მეტოქე ძლიერია, თავს მოდუნების უფლებას ვერ მისცემ. ბუნებრივია, „ნაპოლი" გააკეთებს ყველაფერს, რისი უნარიც აქვს. სამწუხაროდ, თბილისის „დინამოს" თამაში არ მინახავს...

● სამაგიეროდ თქვენი თანაშემწე პაოლო ხპეკია კარგა ხანია თბილისშია.

— მართალი ხართ. ვფიქრობ, რომ ეს ძალიან დაგვეხმარება.

● „დინამოს" მწვრთნელი ნოდარ ახალკაცი სტუმრად იმყოფებოდა თქვენთან...

— ჩვენ ბევრი ვისაუბრეთ ფეხბურთზე. შეიძლება ითქვას, რომ გავეცანი ახალკაცის შეხედულებებს, საფეხბურთო იდეებს. თუმცა... მატჩი გამოაჩენს, ყველაფერი მითხრა თუ არა, —ღიმილით დასძინა ჯაკომინიმ.

● მიბაძავენ თუ არა იტალიური კლუბები ნაკრების ტაქტიკას?

— ჩვენში თითქმის ყველა კლუბი ერთნაირი მანერით თამაშობს. შეიძლება პირიქითაც ითქვას: იტალიის ნაკრები ესპანეთში თამაშობდა ისე, როგორც კლუბები თამაშობენ. მთელი ეს მსგავსება, რაც კლუბებსა და ნაკრებს აქვთ, საერთოდ, ჩვენი თამაშის კონცეფციაა.

● როგორც ახალმა მწვრთნელმა, პირველყოვლისა რას მიაქციეთ ყურადღება?

— ნაკრებში არ თამაშობდა „ნაპოლის" არც ერთი წარმომადგენელი. ეს დიდი ნაკლია რამდენადმე სერიოზული პრეტენზიების მქონე გუნდისთვის. გამოვცვალე რამდენიმე ფეხბურთელი... დანარჩენი ალბათ, მომავლის საქმეა.

● როგორ შეეწყო დიასი პარტნიორებს?

— დიასმა მოსვლისთანავე იგრძნო ჩვენი დამოკიდებულება ფეხბურთისადმი და როგორც ჩანს, კმაყოფილი დარჩა, რადგან ხელად გამონახა საერთო ენა მთელს გუნდთან. ვფიქრობ, ყველაფერი რიგზეა, დიასს ჩვენთან არ გაუჭირდება.

● რა პრობლემები გაწუხებთ მომავალ მატჩთან დაკავშირებით?

— საიმედოდ თამაშობს დაცვა — ეს კროლის დამსახურებაა. „ნაპოლის" აქილევსის ქუსლი—თავდასხმა კი ჩემი აზრით დიასის წყალობით უკეთ უნდა ათამაშდეს. ერთადერთი რაც მაწუხებს, მარცხენა მცველი ჩიტერიოა, რომელიც ტრავმის გამო შინ დარჩა. ეს ფეხბურთელი შემტევი ყაიდის მცველია და თბილისში ძალიან გამოგვადგებოდა.

● რომელი გუნდი მოგეწონათ ესპანეთის მსოფლიო ჩემპიონატში?

— ბრაზილია და ინგლისი. ჩემი ღრმა რწმენით არც ერთსა და არც მეორეს ბედმა არ გაუღიმა.

* * *

სურათზე: „ნაპოლის" მთავარი მწვრთნელი მ. ჯაკომინი.

უეფა-ს კოეფიციენტი

როგორც ცნობილია, 15 სექტემბერს საბჭოთა გუნდები ჩაებმებიან ევროპის საკლუბო ტურნირებში, მათ შორის უეფა-ს თასზე გამოვა თბილისის „დინამო". 1982-83 წლების უეფა-ს თასის გათამაშებაში მონაწილე გუნდების რაოდენობა ევროპის ფეხბურთის ასოციაციათა კავშირის მიერ დადგინდა თავისებური კოეფიციენტით, რომელიც გამომდინარეობს სამივე საკლუბო ტურნირში ბოლო 5 წლის მანძილზე მიღწეული წარმატებიდან. ამის ძალით წელს ტურნირებში ასპარეზობს სამი საბჭოთა გუნდი, ხოლო უკვე მომავალი წლის სექტემბერში კი ჩვენი ქვეყნის ორი კლუბი გამოვა. ეს ცნობილი გახდა მას შემდეგ, რაც ამა წლის მაისში დამთავრდა სამივე ტურნირის მორიგი გათამაშებები და 1978-82 წლების შედეგების მიხედვით საბჭოთა კავშირი გავიდა მე-9 ადგილზე. აი, როგორ გამოიყურება ახალი ცხრილი: (პირობითი აღნიშვნები: ქ. — ქულა, გ. —გუნდების რაოდენობა უეფა-ს თასის 1982-83 წლის გათამაშებაში). 1. გფრ — 51,999 ქ. (4 გ.), 2. ინგლისი — 37,902 (4), 3. ჰოლანდია— 35,466 (3), 4. ესპანეთი — 34,598 (4), 5. ბელგია — 31,966 (3), 6. საფრანგეთი — 29,550 (3), 7. გდრ — 29,450 (3), 8. იუგოსლავია — 28,800 (2), 9. სსრკ — 25,966 (3), 10. ჩეხოსლოვაკია — 24,050 (2), 11. იტალია — 22,415 (2), 12. შვეიცარია — 22,125 (2), 13-14. შოტლანდია — 21,750 (2), პორტუგალია — 21,750 (2), 15. შვეცია — 19,500 (2), 16. რუმინეთი — 16,750 (2), 17. ბულგარეთი — 16, 700 (2), 18. უნგრეთი — 15,750 (2), 19. დანია — 15, 166 (1), 20. ავსტრია — 13,750 (2), 21. საბერძნეთი — 12,500 (2), 22. პოლონეთი — 11,850 (2), 23. ირლანდია — 8,999 (1), 24. ნორვეგია — 7,583 (1), 25. ალბანეთი — 5,500 (1), 26. ჩრდ. ირლანდია — 4,999 (1), 27. თურქეთი — 4,833 (1), 28. კვიპროსი — 4,332 (1), 29. ისლანდია — 3,998 (1), 30. ლუქსემბურგი — 3,666 (1), 31. მალტა — 3,331 (1), 32. ფინეთი — 2,499 (1).

პირველ 3 ადგილზე გასული ქვეყნები 4-4 გუნდს გამოიყვანენ უეფა-ს თასზე, მომდევნო ხუთ ადგილზე გასულნი კი 3-3-ს, მეცხრედან ოცდამეერთეს ჩათვლით — 2-2-ს, დანარჩენები კი — თითოს. როგორც ვხედავთ, წლევანდელ შედეგებს მოჰყვა ცვლილებები. ჩვენ ზემოთ აღვნიშნეთ, რომ საბჭოთა კავშირი მომავალ წელს წარმოდგენილი იქნება არა 3, არამედ ორი გუნდით. სამაგიეროდ იუგოსლავია, რომელმაც გაუსწრო საბჭოთა კავშირს, მერმისს გამოიყვანს სამ გუნდს. ერთი გუნდით ნაკლები ეყოლება აგრეთვე ესპანეთსა და პოლონეთს, ხოლო ერთი გუნდით მეტი— ჰოლანდიასა და დანიას. სენსაციურია პოლონური კლუბების გამოსვლა ევროპულ ტურნირებში: თუ ნაკრები მესამეა მსოფლიოში, მათი კლუბები კოეფიციენტის მიხედვით 22-ე ადგილზე არიან ევროპაში. თბილისის „დინამოს" შარშან რომ არ აეღო თასების მფლობელთა თასი, საბჭოთა კავშირი წელს სექტემბერში უეფა-ს თასზე 2 კლუბით გამოვიდოდა, ხოლო მომავალ წელს ამ ტურნირში ერთი გუნდის დაკარგვა გამოიწვია საბჭოთა კლუბების უფერულმა თამაშმა მაისში დამთავრებულ ტურნირებში, რაც არ ითქმის თბილისის „დინამოზე", რადგან მან თასების თასის ნახევარფინალს მიაღწია და მაინც ყველაზე მეტი ჩასათვლელი ქულა შესძინა ჩვენს ქვეყანას.

ო. ხუბუტია.

უცხოეთის ფეხბურთის ამბები

ლიხტენშტაინის ემზადება

ევროპის ჯუჯა სახელმწიფო ლიხტენშტაინს საერთაშორისო სპორტში მხოლოდ სამთო მოთხილამურეებით იცნობენ, მაგრამ აქ ახლა გადაწყვეტილი აქვთ ფეხბურთშიც გამოიჩინონ თავი.

ფეხბურთის ეროვნული ფედერაცია ლიხტენშტაინში შეიქმნა 1933 წელს, ხოლო ფიფა-ს წევრი გახდა 1974 წელს. ამ ქვეყნის ეროვნულ ნაკრებს და კლუბებს უწინ უმნიშვნელო წარმატებაც კი არ მოუპოვებიათ, მაგრამ წლევანდელ გაზაფხულზე ლიხტენშტაინელები თავიანთ სტადიონზე მხოლოდ დაძაბული ბრძოლის შემდეგ მინიმალური ანგარიშით (0:1) დამარცხდნენ შვეიცარიის ეროვნულ გუნდთან. მატჩზე მოვიდა 5.000 მაყურებელი, ე. ი. მთელი სახელმწიფოს თითქმის ყოველი მეხუთე მაცხოვრებელი. შემდეგ კი ლიხტენშტაინის ნაკრებმა თავის დედაქალაქ ვადუცში ანგარიშით 2:0 დაამარცხა ჩინეთის ნაკრები.

ქვეყნის ფეხბურთის მესვეურებმა გადაწყვიტეს მონაწილეობა მიიღონ ევროპის ქვეყნების თასების მფლობელთა თასის გათამაშებაში და საამისოდ „ფკ ბალცერსიც" წარადგინეს საორგანიზაციო კომიტეტში, მაგრამ ეს კლუბი შვეიცარიის სამოყვარულო ლიგაში მონაწილეობს და არა აქვს რამდენადმე მაინც ღირსშესანიშნავი წარმატება, ამიტომ უეფა-მ ჯერჯერობით თავი შეიკავა თანხმობაზე.

ლიხტენშტაინის ფეხბურთის ფედერაცია იმედს მაინც არ კარგავს. ფედერაცია ითვლის 1500-მდე ფეხბურთელს, 50 მწვრთნელს, 7 მსაჯს. შვეიცარიის კლუბებში წარმატებით თამაშობენ აქაური ოსტატები რ. ჰასლერი („ქსამაქსი"), მ. ჰაასი („გალენი") და მ. მოზერი („ჰკ ლუგანო"), ხოლო ლიხტენშტაინის ახალგაზრდული ნაკრები აპირებს საკონტინენტო შეჯიბრებაში მონაწილეობას. როგორც ლიხტენშტაინის ფეხბურთის ფედერაციის თავმჯდომარემ ჰ. მოზერმა განაცხადა, მისი ქვეყანა აპირებს ჩაებას ინტენსიურ საფეხბურთო ცხოვრებაში.

პუბლიკაცია მოამზადა
მ. რადიანმა.

● ჭადრაკი

უშედავათო ბრძოლა

მოსკოვის საზონათშორისო ტურნირში გუშინწინ VI ტურის შეხვედრები გაიმართა.

ლიდერთაგან მხოლოდ მ. ტალმა დაამთავრა პარტია. იგი ფ. გეორგიუსთან (რუმინეთი) ყაიმს დასჯერდა. მძაფრი ბრძოლის შემდეგ დაუმთავრებელი დარჩა გ. კასპაროვ — ა. ბელიავსკის შეხვედრა. გადადო თავისი პარტია გ. გარსიამაც (კუბა).

უ. ანდერსონმა (შვეცია) დაამარცხა მ. კინტეროსი (არგენტინა), რომელმაც ზედიზედ მესამე პარტია წააგო. ე. გელერმა პირველი გამარჯვება იზეიმა ამ ტურნირში ლ. კრისტიანსენთან (აშშ) შეხვედრაში.

6 ტურის შემდეგ მ. ტალს 4,5 ქულა აქვს, გ. გარსიას — 3,5 (2), გ. კასპაროვს, უ. ანდერსონს — 3,5-3,5 (1-1).

● რაგბი

„ოქროს ოვალის“ პრიზზე

1976 წლიდან ჩვენს ქვეყანაში ტარდება ჭაბუკ რეგბისტთა (13-15 წლების ასაკი) საკავშირო პირველობა „ოქროს ოვალის“ პრიზზე.

წლევანდელ გათამაშებაში ჩვენი რესპუბლიკიდან მონაწილეობდა თბილისის სახალხო განათლების სამმართველოს სპორტულ-კომპლექსური სკოლის (დირექტორი მ. იმედაშვილი) გუნდი. ტურნირის პირველი ეტაპი მაისში გაიმართა. მაშინ რეგბისტები სამ ქვეჯგუფში (რვა-რვა გუნდი) ასპარეზობდნენ. მატჩები მოეწყო მოსკოვში, ლენინგრადსა და გაგრინში (უზბეკეთი). თბილისელი მოსწავლეები მოხვდნენ გაგრინის ქვეჯგუფში. (ქვეჯგუფში პირველ ოთხ ადგილზე გასული კოლექტივები გადიოდნენ ფინალში და ბრძოლას აგრძელებდნენ მთავარი პრიზისათვის). თბილისელებმა მაშინ იქ ყველა მოწინააღმდეგე დაამარცხეს და პირველი ადგილი დაიკავეს.

ამას წინათ ფინალური ჯგუფის 12 კოლექტივმა მოსკოვში მოიყარა თავი. ისინი ორ ქვეჯგუფად გაიყვნენ. თბილისელები თავიანთ ქვეჯგუფში მხოლოდ ზელინოგრადელ (მოსკოვის ოლქი) ჭაბუკებთან დამარცხდნენ მინიმალური ანგარიშით 6:8 და მეორე ადგილზე გავიდნენ. მეორე ქვეჯგუფში პირველი ორი ადგილი დაიკავეს მოსკოვის გუნდებმა „ლოკომოტივმა“ და „სლავამ“. მთავარი პრიზისათვის ზელინოგრადელებმა დაამარცხეს „ლოკომოტივი“. მესამე ადგილისათვის თბილისელები „სლავას“ შეხვდნენ. გაიმარჯვა თბილისის გუნდმა 18:8 და ბრინჯაოს მედლები დაიმსახურა.

დ. თაქთაქიშვილი;

• • •

სურათზე: „ოქროს ოვალის“ პრიზიორი თბილისელ მოსწავლეთა გუნდი.

● ფეხბურთი

სტატისტიკოსის ბლოკნოტში

11 და 12 სექტემბერს გაიმართა საკავშირო ჩემპიონატის მატჩები:

„დინამო“ (კიევი) — „შახტიორი“ 5:0 (3:0). ბურთები გაიტანეს ევტუშენკომ (23 წთ, პენალტით), ხლუსმა (25), ლოზინსკიმ (45), ბურიაკმა (83) და პასეჩნიმ (86).

დუბლიორები — 2:1.

„ზენიტი“ — ცსკა 1:2 (1:2). გოლები: ლენინგრადელი კაზაჩონოკი (7), არმიელი კოვაჩი (7) და კურაკინი (27).

დუბლიორები — 2:0.

„დინამო“ (მოსკოვი) — „ნეფთჩი“ 2:0 (0:0). ბურთები: მინაევი (51) და ლატიში (72).

დუბლიორები — 2:1.

„დინამო“ (მინსკი) — „ტორპედო“ (მოსკოვი) 0:1 (0:0). გოლი გაიტანა ქუპიკოვმა (65).

გაფრთხილებულია ქუპიკოვი.

მატჩს მოემსახურა საქართველოს მსაჯთა ბრიგადა: ა. მილჩენკო, ბ. ჩერნიახოვსკი (ორივე — სოხუმი) და გ. გვანცელაძე (თბილისი).

დუბლიორები — 2:1.

„ფახთაქორი“ — „ქაირათი“ 0:0.

გაძევებულ იქნენ ფახთაქორელი ბონდარენკო და ქაირათელი გლადილინი. გაფრთხილებული არიან ფახთაქორელი სემენკო და ქაირათელები ობიედკოვი და კუკლევი.

დუბლიორები — 3:2.

„არარატი“ — „მეტალისტი“ 0:0.

გაფრთხილებულია ხარკოველი კაპლუნი.

დუბლიორები — 2:0.

„ჩერნომორეცი“ — „კუბანი“ 1:0 (0:0). ერთადერთი გოლი გაიტანა პოკონინმა.

დუბლიორები — 0:0.

გათამაშების ცხრილი

დუბლიორთა შემადგენლობანი

მდგომარეობა 15 სექტემბრისთვის

	თ.	მ.	ფ.	წ.	ბ.	ქ.
„სპარტ.“	24	16	2	6	51—28	34
„დინ.“ თბ.	24	15	4	5	34—19	34
„ზენიტი“	24	15	3	6	43—26	33
„დნეპ.“	25	13	6	6	49—33	32
„დინ.“ კ.	22	15	1	6	36—21	31
„დინ.“ მნ.	23	11	8	4	43—26	30
„დინ.“ მ.	25	10	6	9	42—39	26
„არარ.“	25	9	8	8	34—35	26
ცსკა	25	10	4	11	38—45	24
„შახტ.“	24	9	6	9	27—28	24
„ნეფთ.“	24	9	4	11	34—41	22
„ტორპ.“ ქ.	24	6	7	11	26—34	19
„ფახთ.“	24	8	2	14	33—43	18
„კუბანი“	24	6	6	12	27—38	18
„ტორპ.“ მ.	23	6	6	11	29—27	18
„მეტალ.“	25	7	2	16	30—44	16
„ჩერნომ.“	23	4	7	12	31—44	15
„ქაირათი“	24	3	7	14	20—46	13

მხოლოდ ტექნიკური შედეგები

ათენი. ევროპის ჩემპიონატი მძლეოსნობაში

ვაჟები. 1500 მ. 1. ს. კრემი (დიდი ბრიტანეთი) — 3.36,49; 2. ნ. კიროვი (სსრ კავშირი) — 3.36,99, 3. ხ. აბასკალი (ესპანეთი), — 3.37,04.

5000 მ. 1. ტ. ვესინგჰაგე (გფრ) — 13.28,90; 2. ვ. შილდჰაუერი (გდრ) — 13.30,03; 3. დ. მოსკროფტი (დიდი ბრიტანეთი) — 13.50,42;

მარათონი. 1. გ. ნაიბერი (ჰოლანდია) — 2:15.16; 2. ა. პარმენტიერი — 2:15.51; 3. კ. ლისმონტი (ორივე — ბელგია) — 2:16,04.

110 მ თარჯრბენი. 1. ტ. მუნკელტი (გდრ) — 13,41; 2. ა. პროკოფიევი (სსრ კავშირი) — 13,46; 3. ა. ბრიუგარე (ფინეთი) — 13,60.

4X100 მ. ესტაფეტა. 1. სსრ კავშირი (ს. სოკოლოვი, ა. აქსინინი, ა. პროკოფიევი, ნ. სიდოროვი) — 38,60; 2. გდრ — 38,71; 3. გფრ — 38,71.

4X400 მ ესტაფეტა. 1. გფრ (ე. სკამრალი, ჰ. შმიდი, ტ. გესინგი, ჰ. ვებერი) — 3.00,51; 2. დიდი ბრიტანეთი — 3.00,68; 3. სსრ კავშირი — 3.00,80.

სიმაღლეზე ხტომა. 1. დ. მეგენბურგი (გფრ) — 230 სმ; 2. ი. ტრეპიზური (პოლონეთი) — 227; 3. გ. ნაგელი (გფრ) — 224.

ბადროს ტყორცნა. 1. ი. ზეგარი (ჩეხოსლოვაკია). — 66 მ 64 სმ; 2. ი. დუგინეცი (სსრ კავშირი) — 65,60; 3. ვ. ვარენმიუნდე (გდრ) — 64,20.

ქალები. 1500 მ. 1. ო. დვირნა — 3.58,80; 2. ზ. ზაიცევა (ორივე — სსრ კავშირი) — 3.58,82; 3. გ. დორიო (იტალია) — 3.59,02.

მარათონი. 1. რ. მოტა (პორტუგალია) — 2:36.03,94; 2. ლ. ფოლი (იტალია)—2:36.28,40; 3. ი. კრისტენსენი (ნორვეგია) — 2:36.38,49.

4X100 მ ესტაფეტა. 1. გდრ — 42,19; 2. დიდი ბრიტანეთი — 42,66, 3. საფრანგეთი — 42,69.

4X400 მ. ესტაფეტა. 1. გდრ (კ. სიმონი, ს. ბუში, დ. როუბსამი, მ. კოხი) — 3.19,05 — მსოფლიო რეკორდი; 2. ჩეხოსლოვაკია — 3.22,17; 3. სსრ კავშირი — 3.22;79.

დამაფიქრებელი შედეგები

ორიოდე თვე გავიდა მას შემდეგ, რაც რუსთავში გაიმართა საქართველოს პირველობა მშთ-ს მრავალჭიდში გაზეთ „კომსომოლსკაია პრავდას“ პრიზზე. ამ ასპარეზობის შემდეგ დაკომპლექტდა საქართველოს ნაკრები, რომელიც სასწავლო-საწვრთნელი შეკრებისა და ამხანაგური მატჩების ჩასატარებლად კლაიპედაში გაემგზავრა. იქიდან დაბრუნებულები ამ დღეებში ახალ ასპარეზობაში — საქართველოს პირად პირველობაში ჩაებნენ. ამ შეჯიბრებაში, რომელიც სსრ კავშირის შექმნის მე-60 წლის თავს მიეძღვნა, გათამაშდა გაზეთ „ახალგაზრდა კომუნისტის“ პრიზი.

— ამჟამად ყველა შეჯიბრებას საბჭოთა კავშირის ჩემპიონატისათვის მზადების ნიშნით ვატარებთ, — ამბობს საქართველოს სპორტკომიტეტის მასობრივი ფიზკულტურისა და მშთ კომპლექსის განყოფილების უფროსი ლ. ყურაშვილი.—გაზეთ „ახალგაზრდა კომუნისტის“ პრიზებზე გამართული ასპარეზობაც ლენინგრადის სტარტებისთვის მზადებას ისახავდა მიზნად. მართალია, სტარტზე სულ 41 მრავალჭიდელი გამოვიდა, მაგრამ ამჯერად მასობრიობაზე არ გვიფიქრია. საქმე ის არის, რომ რუსთავში, საქართველოს ჩემპიონატის დამთავრების შემდეგ, რესპუბლიკის ნაკრები გუნდი ძირითადად დაკომპლექტდა. ამ ასპარეზობაზე ზოგმა მრავალჭიდელმა კარგი შედეგები აჩვენა და 100 ქულაზე მეტი მოაგროვა. გადავწყვიტეთ, საქართველოს ნაკრების წევრებთან ერთად ისინი კვლავ გამოგვეცადა.

...შეჯიბრებაზე მოწვეულ სპორტსმენთა უმეტესობამ იმედები ვერ გაამართლა. მაგალითად, II საფეხურში გოგონათა შორის 4 მრავალჭიდელი გამოდიოდა, სამმა მათგანმა ისეთი დაბალი შედეგები აჩვენა, რომ მსაჯთა კოლეგიამ II და III საპრიზო ადგილების განაწილება საჭიროდ არ ცნო. გაზეთ „ახალგაზრდა კომუნისტის“ პრიზი კი 121 ქულით ე. პაპიკიანმა („ზენიტი“) მოიპოვა.

გაცილებით უკეთესი მდგომარეობაა ამ საფეხურში მოასპარეზე ვაჟთა შორის: შვიდიდან ექვსმა I თანრიგის ნორმატივები შეასრულა, მთავარი ჯილდო კი 116 ქულით ქუთაისელმა გ. პოდიაბლონსკიმ (განათლების სამინისტრო) დაისაკუთრა. II და III საპრიზო ადგილებზე შესაბამისად 109 და 107 ქულით დ. ოსაძე (რუსთავი, განათლების სამინისტრო) და ო. კუშანაშვილი (ქუთაისი, განათლების სამინისტრო) გავიდნენ.

განსაკუთრებული აღნიშვნის ღირსია თბილისელი ვ. ზლატიკოვის („ბურევესტნიკი“) გამოსვლა. იგი III საფეხურში ასპარეზობდა, საუკეთესო შედეგი — 161 ქულა აჩვენა და სპორტის ოსტატის ნორმატივიც შეასრულა. კარგად გამოვიდნენ დ. ცარციძე (ჭიათურა, „განთიადი“, 126) და ა. კარცევი (რუსთავი, „შრომითი რეზერვები“, 116), რომლებმაც შესაბამისად II და III ადგილები დაიკავეს. სამწუხაროდ, ვაჟებს მხარი ვერ აუბეს ამ საფეხურში მოასპარეზე გოგონებმა. საკმარისია ითქვას, რომ ტ. ჩერნიშოვამ (რუსთავი, განათლების სამინისტრო) მთავარი პრიზი 94 ქულით დაიმსახურა.

საინტერესოდ წარიმართა შეჯიბრებები IV საფეხურში. აქ პირველობისთვის რამდენიმე ერთნაირი ძალის მრავალჭიდელი იბრძოდა. გოგონებში უძლიერესი იყო თბილისელი ე. გაბზინა („განთიადი“, 126), ვაჟთა შორის კი ვ. კურავლიოვი (თბილისი, ასკ) — 135. ამდენივე ქულა მოაგროვა ი. მოროზოვმაც (თბილისი, „კოლმეურნე“), მაგრამ მას ცურვაში უარესი შედეგი ჰქონდა და II ადგილზე დარჩა.

V[1] საფეხური. აქ თითო მრავალჭიდელი ასპარეზობდა — თ. კლდიაშვილი (თბილისი, „ბურევესტნიკი“) და ვ. სუხინენკო (თბილისი, „კოლმეურნე“). მათ შესაბამისად 108 და 113 ქულა მოაგროვეს, მაგრამ მხოლოდ 4 სახეობაში იასპარეზეს და პრიზების გარეშე დარჩნენ.

IV[2] საფეხური. ქალებში გაიმარჯვა ჯ. ჩუბინიძემ (ქუთაისი, „ბურევესტნიკი“) — 110 ქულა, ვაჟებში — ვ. გავრინმა (თბილისი, „კოლმეურნე“) — 114.

როგორც შეჯიბრებამ გვიჩვენა, ჩვენი მრავალჭიდელების მომზადებაში ჯერ კიდევ ბევრი ხარვეზია და დარჩენილ დროში ყველაფერი უნდა გაკეთდეს, მდგომარეობის გამოსასწორებლად. ამ ასპარეზობის დამთავრების შემდეგ ჩვენი რესპუბლიკის ნაკრები გაემგზავრა ბათუმში, სადაც ამხანაგურ შეხვედრას ჩაატარებს ლენინგრადის გუნდთან, 4 ოქტომბრიდან კი კისლოვოდსკს ესტუმრება და საბოლოო საწვრთნელ შეჯიბრებას იქ მოაწყობს.

ვ. დანელია.

• • •

სურათზე: ვ. გავრინი (თბილისი, „კოლმეურნე“) ყუმბარის ტყორცნის დროს.

წიგნის თარო

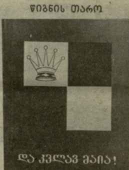

რიგით მეშვიდე

გამომცემლობა „ნაკადულმა“ დასტამბა თენგიზ გიორგაძის ახალი წიგნი „და კვლავ მაია!“ (ტირაჟი 10 ათასი ეგზ., გვ. 136). წიგნი ქალთა მსოფლიო პირველობაზე გამართულ მ. ჩიბურდანიძე — ნ. ალექსანდრიას მატჩს ეძღვნება. ეს ორთაბრძოლა შარშან შემოდგომაზე გაიმართა ბორჯომსა და თბილისში.

1963 წლიდან „ნაკადული“ ბეჭდავს წიგნებს, რომლებიც ქართველ მოჭადრაკე ქალთა მსოფლიო პირველობისათვის ბრძოლებს ეძღვნება. ახალი წიგნი რიგით მეშვიდეა.

— ქვესათაურებშიც ცხადად ჩანს, თუ რაზეა წიგნში საუბარი: „დაუცხრომელი მაია“, „პრეტენდენტთა ბრძოლა“, „გულგაუტეხელი ნანა“, „ღირსეული მეტოქენი“...

წიგნში დაწვრილებითაა კომენტირებული მატჩში გათამაშებული თექვსმეტივე პარტია. აქვეა ზონალური, საზონათშორისო ტურნირების, პრეტენდენტთა მატჩებისა და ჩიბურდანიძე — ალექსანდრიას ორთაბრძოლის ცხრილები. წიგნი უხვადაა ილუსტრირებული.

რედაქტორის მოადგილე
უ. ჟიჟინაძე.

გაზეთი გამოდის ყოველდღე, გარდა ორშაბათისა და პარასკევისა. რედაქციის მისამართი: 380096, თბილისი, ლენინის ქ. № 14. დეპეშებისთვის — თბილისი, „ლელო“. ტელეფონი: რედაქტორი — 99-56-14, 93-97-50; რედაქტორის მოადგილე — 99-56-47, 93-97-59; პასუხისმგებელი მდივანი — 99-56-47, 93-97-52; განყოფილებები: ფეხბურთის — 99-81-71, 93-97-56; მასობრივი ფიზკულტურული მუშაობის — 93-97-55; სპორტის პროპაგანდის —93-97-51; მოსწავლე და სოფლის ახალგაზრდობის — 93-97-58; ჭადრაკის — 93-97-26; წერილების — 93-97-54; კორექტორები — 93-97-49; გამომშვები —93-93-81; ფოტოლაბორატორია — 93-97-58; მემანქანეები — 93-97-57.

საქართველოს კპ ცკ-ის გამომცემლობის შრომის წითელი დროშის ორდენოსანი სტამბა, 380096, თბილისი-96, ლენინის ქ. 14. იბეჭდება ოფსეტური წესით საგაზეთო კორპუსში, ხოშარაულის, 29. 1 2 3 4 5 6 7 8 9 10 11 12 13 14 15 16 17 ИНДЕКС 66435 უე 09404

ეროვნული ბიბლიოთეკა