ეროვნული ბიბლიოთეკა

სსრ კავშირის უმაღლესი საბჭოს მოწვევის შესახებ

სსრ კავშირის უმაღლესი საბჭოს პრეზიდიუმმა დაადგინა, რომ საბჭოთა სოციალისტური რესპუბლიკების კავშირის მეათე მოწვევის უმაღლესი საბჭოს მეშვიდე სესია მოწვეულ იქნეს 1982 წლის 16 ნოემბერს ქალაქ მოსკოვში.

პროლეტარებო ყველა ქვეყნისა, შეერთდით!

ლელო

№ 200 (7261)

19 1982 წ. ოქტომბერი, სამშაბათი.

ფასი 8 კაპ.

საქართველოს სსრ მინისტრთა საბჭოსთან არსებული ფიზიკური კულტურისა და სპორტის კომიტეტისა და პროფკავშირთა რესპუბლიკური საბჭოს ორგანო

ЛЕЛО Орган Комитета по физической культуре и спорту при Совете Министров ГССР и республиканского Совета профсоюзов

გაზეთი გამოდის 1934 წლის 13 აპრილიდან

საქართველოს კომუნისტური პარტიის ცენტრალური კომიტეტის გამომცემლობას

საქართველოს კომპარტიის ცენტრალური კომიტეტი მხურვალედ მიესალმება საქართველოს კომპარტიის ცენტრალური კომიტეტის გამომცემლობისა და სტამბის მუშაკებს და გულითადად ულოცავს კოლექტივს ღირსშესანიშნავ მოვლენას — გამომცემლობის სტამბის დაჯილდოებას შრომის წითელი დროშის ორდენით.

თავისი არსებობის ექვსი ათწლეულის მანძილზე გამომცემლობამ გამოიარა დიდი და სახელოვანი გზა — გახდა პოლიგრაფიული მრეწველობის ერთ-ერთი უდიდესი ცენტრი, ხოლო გამოშვებული პროდუქციის, ბევრი სხვა ტექნიკურ-ეკონომიკური და ფინანსური მაჩვენებლის მიხედვით წამყვანი ადგილი დაიკავა ქვეყნის პარტიული ორგანოების გამომცემლობათა შორის.

განსაკუთრებით დიდი როლი მიუძღვის გამომცემლობას პოლიტიკური წიგნის ბეჭდვის საქმეში. აქ პირველად გამოიცა ქართულ ენაზე მარქსიზმ-ლენინიზმის კლასიკოსთა მრავალი ნაწარმოები, გამოვიდა ამხანაგ. ლ. ი. ბრეჟნევის წიგნები „მცირე მიწა“, „აღორძინება“, „ყამირი“ და სხვა შრომები. გამომცემლობის ბეჭდვით პროდუქციაში დიდი ადგილი აქვს დათმობილი ლიტერატურას, რომელიც ასახავს საბჭოთა კავშირის კომუნისტური პარტიის თეორიულ და პრაქტიკულ მოღვაწეობას, საქართველოს კომპარტიის ორგანიზატორულსა და პოლიტიკურ საქმიანობას სკკპ XXVI ყრილობის გადაწყვეტილებათა შესასრულებლად.

სულ უფრო მეტად ფართოვდება გამოშვებული პროდუქციის ასორტიმენტი. ამჟამად გამომცემლობის სტამბაში იბეჭდება 31 დასახელების გაზეთი და 46 ჟურნალი, საცნობარო ლიტერატურა, პოლიტიკური პლაკატები, სხვადასხვაგვარი დანიშნულების ფართო მოხმარების საქონელი. მოწინავე ტექნიკის დანერგვის, ჟურნალ-გაზეთების ბეჭდვის პროგრესულ ოფსეტურ მეთოდზე გადასვლის მეოხებით გამომცემლობამ ამ ბოლო წლებში მიაღწია წარმოების მოცულობის მნიშვნელოვან ზრდას, სულ უფრო მეტად მაღლდება ჟურნალ-გაზეთების, სხვა ბეჭდვითი პროდუქციის პოლიგრაფიული და მხატვრული დონე.

ახალი საგაზეთო კორპუსის ამოქმედებამ ხელი შეუწყო პროდუქციის ხარისხის საგრძნობ გაუმჯობესებას, რის შედეგადაც სტამბის კოლექტივს არაერთგზის მოუპოვებია გამარჯვება საკავშირო სოციალისტურ შეჯიბრებაში, საპატიო უფლება-მონაწილეობა მიელო სსრ კავშირის სახალხო მეურნეობის მიღწევათა გამოფენაში.

გამომცემლობის შესაძლებლობანი და ტექნიკური პოტენციალი განსაკუთრებით მკაფიოდ გამოვლინდა ამ ბოლო ათწლეულში, რომელიც საქართველოს პარტიული ორგანიზაციისათვის გახდა პარტიის თბილისის საქალაქო კომიტეტის თაობაზე სკკპ ცენტრალური კომიტეტის დადგენილების პრაქტიკული ხორცშესხმისათვის დაძაბული და უკომპრომისო ბრძოლის წლები. მთელი ეს წლები თქვენი კოლექტივი დროულად და აქტიურად ეხმაურებოდა რესპუბლიკის საზოგადოებრივ-პოლიტიკურ ცხოვრებაში მომხდარ ყველა დიდმნიშვნელოვან ძვრებს, შეჰქონდა თავისი წვლილი ჩვენი ხალხის სულიერი ცხოვრების გაჯანსაღების პროცესში.

ეს ტრადიციები კვლავაც ყოველნაირად უნდა გავაფართოოთ და განვავითაროთ. საჭიროა, პარტიის თანამედროვე მოთხოვნების სულისკვეთებით კვლავაც სრულვყოთ და დავხვეწოთ ჟურნალ-გაზეთების გამოშვების, პოლიტიკური ლიტერატურის ბეჭდვის პროცესი. გამომცემლობის ხელმძღვანელობისა და საზოგადოებრივი ორგანიზაციების განსაკუთრებული ზრუნვის საგანი უნდა იყოს მუშაკთა საქმიანი კვალიფიკაციის განუხრელი ამაღლება, სოციალისტური შეჯიბრების გაჩაღება საწარმოო რეზერვების სრული გამოვლენისა და მაქსიმალური ამოქმედებისათვის, შრომის მეცნიერული ორგანიზაციის ფართო დანერგვა და წარმოების რაციონალიზატორთა შემოქმედებითი საქმიანობის აქტიური წახალისება, პროფესიულ-ტექნიკური განათლების სისტემასთან მჭიდრო კონტაქტების განმტკიცება ახალგაზრდა კვალიფიციური მუშათა კადრების მომზადების მიზნით. კვლავაც უნდა დაეთმოს მეტი ყურადღება მუშა-მოსამსახურეთა შრომისა და დასვენების პირობების გაუმჯობესებას, აღმზრდელობითი საქმიანობის შედეგებისათვის სამეურნეო ხელმძღვანელთა პერსონალური პასუხისმგებლობის ამაღლებას. ყოველივე ეს მით უფრო საჭიროა, რომ საქართველოს კომუნისტური პარტიის ცენტრალური კომიტეტის გამომცემლობა, მისი დიდი კოლექტივი მოწოდებული არიან კომუნისტური შრომის კოლექტივის მაგალითს წარმოადგენდნენ.

საქართველოს კომპარტიის ცენტრალური კომიტეტი ერთხელ კიდევ გულითადად ულოცავს გამომცემლობისა და სტამბის ყველა მუშაკს სამშობლოს მაღალ ჯილდოს, გისურვებთ თქვენ ბედნიერებასა და ჯანმრთელობას, გამოთქვამს მტკიცე რწმენას, რომ მთელ თქვენს ცოდნას, უნარსა და გამოცდილებას კვლავაც კიდევ უფრო სრულად მოახმართ რესპუბლიკის პოლიგრაფიის განვითარების საქმეს, ყველაფერს იღონებთ ჩვენი პარტიის XXVI ყრილობის ისტორიულ გადაწყვეტილებათა წარმატებული განხორციელებისა და საბჭოთა სოციალისტური რესპუბლიკების კავშირის შექმნის 60 წლისთავის ღირსეული შეხვედრისათვის.

საქართველოს კომპარტიის ცენტრალური კომიტეტი

ერთიანი პოლიტდღე სამტრედიაში

ორიენტირი — მასობრიობა!

მიმდინარე წლის 13 ოქტომბერს სამტრედიის რაიონის ყველა პირველად პარტიულ ორგანიზაციაში, შრომის კოლექტივებში ჩატარდა ერთიანი პოლიტდღე თემაზე: „გადავაქციოთ სამტრედია მასობრივი ფიზიკური კულტურისა და სპორტის რაიონად“, ხოლო 14 ოქტომბერს შედგა სხდომა, რომელზეც მოწვეულნი იყვნენ რაიონის წარმოება-დაწესებულებათა ხელმძღვანელები, პირველადი პარტიული ორგანიზაციის მდივნები, პროფკავშირული ორგანიზაციის თავმჯდომარეები, კომკავშირის კომიტეტის მდივნები, ძირეული ფიზკულტურული კოლექტივების თავმჯდომარეები, ფიზკულტურული აქტივი.

სხდომა გახსნა და სიტყვა წარმოთქვა საქართველოს კომპარტიის სამტრედიის რაიკომის პირველმა მდივანმა **თამაზ იმედაძემ.** მან აღნიშნა, რომ რაიონის ფიზკულტურული კოლექტივები მნიშვნელოვან ღონისძიებებს ატარებენ სკკპ ცენტრალური კომიტეტისა და სსრ კავშირის მინისტრთა საბჭოს 1981 წლის 11 სექტემბრის ცნობილი დადგენილების „ფიზიკური კულტურისა და სპორტის მასობრიობის შემდგომი ამაღლების შესახებ“ ცხოვრებაში განხორციელებისათვის. რაიონში შექმნილია 122 ფიზკულტურული კოლექტივი, რომელშიც გაერთიანებულია 22500 ფიზკულტურელი, ხოლო სპორტულ სექციებში სისტემატურად მეცადინეობს 12730 ფიზკულტურელი. ისინი გაერთიანებულნი არიან ნებაყოფლობით სპორტულ საზოგადოებებში „ლოკომოტივში“, „კოლმეურნეში“, „სპარტაკსა“ და „განთიადში“. განათლების განყოფილებასთან ფუნქციონირებს ბავშვთა და მოზარდთა სპორტული სკოლა, ფეხბურთისა და ჭიდაობის სპეციალიზებული სკოლები, წარმატებებს აღწევს საჭადრაკო კლუბთან არსებული სკოლა, რომელშიც 300-მდე მოსწავლეა გაერთიანებული.

ყოველივე ამის საფუძველი გახლავთ რაიონის მდიდარი სპორტული ტრადიციები. აქ აღიზარდნენ ცნობილი სპორტსმენები, რომლებმაც შორს გაიტანეს რაიონის სახელი და ღირსება. ესენი არიან მსოფლიო ჩემპიონი თავისუფალ ჭიდაობაში ვახტანგ ბალავაძე, ევროპის ჩემპიონები თავისუფალ ჭიდაობაში ემზარ კიკაბიძე, ძიუდოში — ჯიბილო ნიჟარაძე, ცნობილი ხელბურთელები ლერი კარტოზია, ამბერკი ტაბიძე, ფეხბურთელები ჯუმბერ ხაჟალია, დავით გოგია და სხვები. მათ სპორტულ ტრადიციებს სახელოვნად აგრძელებენ საქართველოს ჩემპიონები და პრიზიორები, მოჭიდავეები ვლადიმერ ადეიშვილი, ვაჟა ვაშაკიძე, გიორგი შენგელია, სსრ კავშირის სპორტის ოსტატი, მძლეოსანი აკვთანდილ ბერიძე, ფეხბურთელები ვახტანგ კოპალეიშვილი, აშირან მინაშვილი, დავით პაიკიძე, მოშაშეები შორენა ბოლქვაძე, თამრიკო გრიგოლია. დიდ იმედებს იძლევიან ნორჩი მოჭადრაკეები სოფიკო ტერელაძე, ინგა სალდაძე, ზეინაბ ხვედელიძე, რომლებიც წარმატებით მონაწილეობენ რესპუბლიკურ და საკავშირო შეჯიბრებებში.

(დასასრული მე-2 გვ.).

გასულ კვირას ჩვენი ქვეყნის სტადიონებზე გაიმართა საკავშირო ჩემპიონატის მორიგი ტურის მატჩები ფეხბურთში. ქუთაისში ერთმანეთს შეხვდნენ ადგილობრივი „ტორპედო“ და გათამაშების ლიდერი მინსკის „დინამო“.

ს უ რ ა თ ზ ე: ქუთაისელთა თავდამსხმელი გ. ჩქარეული მორიგ გარღვევაზე.

ჩვენი სპეციალური კორესპონდენტის ა. კოტორაშვილის ფოტო.

განიხილეს დადგენილების შესრულების მიმდინარეობა

„**მეცხენეობის,** საცხენოსნო სპორტისა და ტურიზმის განვითარების შესახებ“ საქართველოს კომპარტიის ცენტრალური კომიტეტისა და რესპუბლიკის მინისტრთა საბჭოს დადგენილების მიღებიდან თითქმის ორი წელი გავიდა. ამ უმნიშვნელოვანეს დოკუმენტში წინა პლანზეა წამოწეული ცხენის მოვლა-პატრონობის, ჯიშობრივი გაუმჯობესებისა და ტექნიკის არნახული განვითარების ეპოქაში ამ გონიერი არსების გამოყენების საკითხი. იმის შესახებ თუ როგორ სრულდება აღნიშნული დადგენილება და რა პრობლემებია გადასაჭრელი უახლოეს დროში, საუბარი იყო თათბირზე, რომელიც გაიმართა საქართველოს კომპარტიის ცენტრალურ კომიტეტში.

თათბირი შესავალი სიტყვით გახსნა საქართველოს კომპარტიის ცენტრალური კომიტეტის მდივანმა **ჯ. პატიაშვილმა.** ინფორმაციით გამოვიდნენ საქართველოს სსრ სოფლის მეურნეობის მინისტრი **გ. მგელაძე,** საქართველოს სსრ სამხედრო კომისარი, ცხენოსნობის რესპუბლიკური ფედერაციის თავმჯდომარე **ლ. შარაშენიძე,** ტურიზმის რესპუბლიკური საბჭოს თავმჯდომარის მოადგილე **ვ. აჩბა.**

თათბირზე გადასაჭრელ პრობლემებზე ისაუბრეს და საინტერესო წინადადებები წამოაყენეს: საქართველოს სსრ სახელმწიფო საგეგმო კომიტეტის თავმჯდომარის მოადგილემ **ლ. ღურწკაიამ,** რესპუბლიკის სპორტკომიტეტის თავმჯდომარის მოადგილემ **შ. ქველიაშვილმა,** სპორტსაზოგადოება „კოლმეურნეს“ თავმჯდომარემ **ი. ბოჭორიძემ,** საქართველოს ზოოტექნიკურ-სავეტერინარო სამეცნიერო-კვლევითი ინსტიტუტის რექტორმა **ბ. აგლაძემ,** თბილისის სახელმწიფო იპოდრომის დირექტორმა **ო. ლორთქიფანიძემ.**

შეიქმნა კომისია (თავმჯდომარე გ. მგელაძე), რომელიც ერთი თვის ვადაში საქართველოს კომპარტიის ცენტრალურ კომიტეტში წარადგენს ვრცელ და დეტალურ ანალიზს ზემოაღნიშნული დადგენილების შესრულების მიმდინარეობის შესახებ.

თათბირის მუშაობა შეაჯამა ამხ. ჯ. პატიაშვილმა.

ეროვნული ბიბლიოთეკა

ჯანმრთელობა უპირველეს ყოვლისა!

ორიენტირი — მასობრიობა!

დასასრული

რაიონის მშრომელებისა და ახალგაზრდების განკარგულებაშია 3 სტადიონი (მათ შორის „ლოკომოტივის" სტადიონი 10000 მაყურებლისთვის), იპოდრომი, 5 დიდი და 9 საშუალო ზომის სპორტული დარბაზი, საჭადრაკო კლუბი, ღია საცურაო აუზი, 5 სასროლო ტირი, კალათბურთის 25, ფრენბურთის 66 და ფეხბურთის 19 მოედანი, მრავალი მარტივი ტიპის მოედანი. ეს ბაზები გამოყენებულია საცხოვრებელი ადგილის მიხედვით მოსახლეობაში გამაჯანსაღებელი მუშაობის წარმართვისათვის. მალე დაიწყება კეთილმოწყობილი, თანამედროვე ტიპის ჩოგბურთის კორტებისა და დახურული საცურაო აუზის მშენებლობა.

წარმატებით გამოდიან რაიონის ნაკრები გუნდები რესპუბლიკურ პირველობებზე, ხოლო „ლოკომოტივის" ფეხბურთელთა გუნდი მონაწილეობს საკავშირო პირველობაში (II ლიგა) და უკანასკნელი სამი წლის მანძილზე თავის ზონაში პირველ-მეორე ადგილზე გამოდის.

კარგ შედეგებს აღწევს აგრეთვე დიდი ჯიხაიშის ნიკო ნიკოლაძის სახელობის სასოფლო-სამეურნეო ტექნიკუმის მოსწავლე გოგონების ფრენბურთელთა გუნდი, რომელმაც საქართველოს პირველობაზე უმაღლეს ლიგაში მტკიცედ დაიმკვიდრა ადგილი და რამდენიმე წელია იცავს რაიონის ღირსებას სოფლის სპორტსმენთა რესპუბლიკურ და საკავშირო პირველობებზე.

რაიონში მოქმედებს ფიზკულტურული მუშაობის სისტემა, რომელმაც უკვე გამოიღო შედეგი: 1981 წელს მომზადდა სსრ კავშირის სპორტის 2 ოსტატი, ხოლო 14 სპორტსმენს მიენიჭა სპორტის ოსტატობის კანდიდატის წოდება. 1982 წლის პირველ ნახევარში მომზადდა სსრ კავშირის I სპორტის ოსტატი, 5 — ოსტატობის კანდიდატი, 8 — საქართველოს სსრ სპორტის ოსტატი.

მომხსენებელი აქვე შეეხო ფიზიკური კულტურისა და სპორტის სფეროში ჯერ კიდევ არსებულ ხარვეზებს, კერძოდ იმას, რომ რაიონის პირველადი პარტიული, პროფკავშირული, კომკავშირული და დოსააფის ორგანიზაციები ჯერ კიდევ ვერ ავლენენ შესაძლებლობის მაქსიმუმს მასობრიობის მისაღწევად და საკავშირო ფიზკულტურული კომპლექსი „მშთ" ჯერ კიდევ არ ქცეულა მათი ყოველდღიური ზრუნვის საგნად, ზოგიერთი წარმოება-დაწესებულების ხელმძღვანელი ამ საკითხით სრულებით არ ინტერესდება; მოუვლელი და, რაც მთავარია, დაუტვირთავია ზოგიერთი სპორტული ბაზა, ყველა წარმოება-დაწესებულებაში რეგულარულად არ ტარდება საწარმოო ტანვარჯიში. ჯერ კიდევ ბევრი ნაკლოვანებაა საცხოვრებელი ადგილის მიხედვით ფიზკულტურულ-სპორტული და გამაჯანსაღებელი მუშაობის განვითარების საქმეში.

იმის შესახებ თუ როგორ ჯობს მუშაობის წარმართვა და რა პერსპექტივები გააჩნიათ, გულახდილად ისაუბრეს სხდომის მონაწილეებმა, სამტრედიის ხის დამმუშავებელი კომბინატის პარტიული კომიტეტის მდივანმა **გ. ბერიძემ**, ბავშვთა სპორტული სკოლის დირექტორმა **რ. თელიამ**, სპორტის ოსტატობის კანდიდატმა **შ. ბოლქვაძემ**, დიდი ჯიხაიშის სასოფლო-სამეურნეო ტექნიკუმის ფრენბურთელ გოგონათა გუნდის მწვრთნელმა **ნ. მიქაძემ**, რკინიგზის სამტრედიის საკვანძო პარტიული კომიტეტის მდივანმა **დ. რამიშვილმა**, კომკავშირის რაიკომის პირველმა მდივანმა **ა. კოპალეიშვილმა**, სსრ კავშირის სპორტის ოსტატმა **ც. ჭკადუამ**, საქალაქო საბჭოს აღმასკომის თავმჯდომარემ **ნ. ძნელაძემ** და სოფლის მეურნეობის მუშაკთა პროფკავშირის თავმჯდომარემ **ლ. ფრანგიშვილმა**.

აღსანიშნავია, რომ ამ საინტერესო სჯა-ბაასში ცხოველი მონაწილეობა მიიღო რუსთაველისა და საქართველოს ლენინური კომკავშირის პრემიების ლაურეატმა, გამომცემლობა „საბჭოთა საქართველოს" დირექტორმა მწერალმა **გურამ ფანჯიკიძემ**.

გამოითქვა რწმენა, რომ რაიონის ფიზკულტურულ-სპორტული აქტივი პარტიული, საბჭოთა, პროფკავშირული და კომკავშირული ორგანიზაციების ხელმძღვანელობით და დახმარებით ახალი ენერგიით, მაღალი პასუხისმგებლობის გრძნობით იბრძოლებენ ფიზიკური კულტურისა და სპორტის მასობრიობის შემდგომი განვითარების თაობაზე სკკპ ცენტრალური კომიტეტისა და სსრ კავშირის მინისტრთა საბჭოს 1981 წლის 11 სექტემბრის მიღებული დადგენილების ცხოვრებაში განხორციელებისათვის.

ნ. ჯოხარიძე.
(„ლელოს" სპეც. კორ.).
სამტრედია.

ყურადღება: სიახლე!
ჩვენც გვექნება ზღვა

დგება დრო, როცა ჩვილი დედის დაუხმარებლად დაცოცავს, დადის, დარბის, დახტის... შეიძლება ითქვას, რომ იგი უკვე პატარა სპორტსმენია, ბავშვის ფიზიკური შესაძლებლობანი ადრეულ ასაკში ვლინდება, მოდით, გავეცნოთ პაწია ფიზკულტურელებს, რომლებსაც თავი ჯერ არაფრით გამოუჩენიათ, მაგრამ სურთ იყონ სხვებზე უფრო სწრაფნი, ძლიერნი, მოდით, შევიხედოთ თბილისის ბავშვთა 27-ე ბაგა-ბაღში, რომელიც ახლა თითქოს მეორედ იბადება. უფრო ზუსტად, აქ ბევრი რამ გადაკეთდა, ერთსართულიან შენობას ემატება მეორე სართული შენდება სპორტული კომპლექსი — საცურაო აუზი, დახურული სპორტდარბაზი, სათამაშო მოედნები ყოველი ჯგუფისთვის ცალ-ცალკე. ეს იქნება რესპუბლიკაში პირველი, თუ შეიძლება ასე ითქვას, „სპორტული საბავშვო ბაღი".

ეს კარგი საქმე სპორტის დიდმა სიყვარულმა წამოაწყებინათ. არსებობის 16 წლის მანძილზე აქ საკმაო სპორტული გამოცდილება დაგროვდა. საბავშვობაღელებს არაერთხელ გაუმარჯვნიათ რაიონულ და საქალაქო შეჯიბრებებში — 1977 წელს საქართველოს ტელევიზიისა და რადიომაუწყებლობის სახელმწიფო კომიტეტის პრიზი დაისაკუთრეს „მხიარული სტარტების" შეჯიბრებაში. ამ ბაღის ბევრ აღზრდილს მხოლოდ რესპუბლიკის სპორტის მოყვარულები როდი იცნობენ. თბილისის „დინამოს" ფეხბურთელი ამირან ანდღულაძე, ლანჩხუთის „გურიას" მოთამაშე ილია რუხაძე, ქვეყნის ჩემპიონი იუნიორთა შორის ლელა გუდაშვილი (მძლეოსნობა), მოსწავლეთა საკავშირო სპარტაკიადის ჩემპიონი პ. მაზიაშვილი (ტყვიის სროლა), საქართველოს ჩემპიონი ნუნუ სადრაძე (მძლეოსნობა) და სხვები დილის 8 საათზე მოისწრაფოდნენ ბაღისკენ, სადაც ეგულებოდათ მზრუნველი აღმზრდელები, პირველი მეგობრები, უამრავი სათამაშო, საინტერესო ზღაპრები, მხიარული სიმღერები, ცეკვები...

— ჩემი ყველაზე თბილი მოგონებები დაკავშირებულია საბავშვო ბაღთან, — გვითხრა 20 წლის ლია შარმიაშვილმა, რომელიც ახლაც ხშირად მოდის აქ სტუმრად. — ბევრმა ჩემმა თანაჯგუფელმა სწავლა ფიზკულტურის ინსტიტუტში გააგრძელა, დანარჩენებიც სპორტით არიან გატაცებულნი. დღეს აქ უკეთესი პირობებია. პატარებს შეუძლიათ „სერიოზულად" ჩაებნენ სპორტულ ცხოვრებაში.

„საბავშვო ბაღის პროგრამა ითვალისწინებს სკოლამდელთა „ფიზიკურ, ზნეობრივ და ესთეტიკურ აღზრდას..." — მითითებულია სსრ კავშირის განათლების სამინისტროს მიერ დამტკიცებულ საბავშვო ბაღის პროგრამაში. შემთხვევითი არ არის, რომ სკოლამდელი დაწესებულების პედაგოგიურ ამოცანათა შორის ფიზკულტურას პირველი ადგილი უჭირავს.

ვესაუბრეთ საბავშვო ბაღის გამგეს ე. ბოლდაშვილს.

— მხოლოდ ფიზიკურად ჯანმრთელ ბავშვს შეუძლია შეიძინოს მრავალმხრივი ცოდნა, — თქვა მან. — ვცდილობთ დავეხმაროთ მშობლებს ფიზიკურად და გონებრივად ჯანმრთელი ბავშვების აღზრდაში.

იმისათვის, რომ ფიზკულტურა ყოველდღიური ცხოვრების განუყოფელ ნაწილად იქცეს, ბევრი ქალაქის საბავშვო ბაღებში დაიწყო სპორტული კომპლექსების მშენებლობა. ჩვენს რესპუბლიკაში სწორედ 27-ე ბაგა-ბაღი ითვლება ამ წამოწყების თაოსნად. უნდა აღინიშნოს, რომ ამ კეთილშობილურ საქმეში მათ ეხმარება შეფი ორგანიზაცია — იზოტოპების სამეცნიერო-კვლევითი ინსტიტუტი.

— ბავშვები თითქმის მთელ დღეს ამ ბაღში ატარებენ, — თქვა ინსტიტუტის დირექტორმა ა. ბახტაძემ. — ჩვენი მოქალაქეობრივი ვალია ვიზრუნოთ პატარა მეგობრების ჯანმრთელობაზე. ვცდილობთ შეძლებისდაგვარად კეთილმოვაწყოთ საშეფო საბავშვო ბაღი. სპორტული კომპლექსის მშენებლობა გადაუდებლად მივიჩნიეთ, ვინაიდან სპორტი ორგანიზმის გაკაჟების, მეგობრობის განმტკიცების შესანიშნავი საშუალებაა.

— სამშენებლო მუშაობა წლეულს მეოთხე კვარტალში უნდა დაწყებულიყო, მაგრამ რაკი დროც გვქონდა და მასალაც, წინასწარი სამუშაოები აგვისტოში დავიწყეთ. სამუშაოთა 80 პროცენტი უკვე დამთავრებულია, — თქვა „ინქმშენის" მე-4 სამშენებლო სამმართველოს ტრესტის უფროსმა ამირან მელაშვილმა. — დიდი ენთუზიაზმით მუშაობს ახალგაზრდული კოლექტივი ამირან რაზმაძის ხელმძღვანელობით. საბავშვო ბაღებში საჭყუმპალაოები კი აგვიშენებია, მაგრამ დახურულ აუზსა და მთელ კომპლექსს პირველად ვაკეთებთ. რა თქმა უნდა, სიძნელეებს ვაწყდებით, მთავარი ის არის, რომ საბავშვო ბაღი მოქმედებს, ეს კი უდიდეს სიფხიზლეს გვავალებს. ოქტომბრის ბოლოს საძირკველს მოვრჩებით და თუ ტექნიკა არ გვიღალატებს, უნდა ვივარაუდოთ, რომ მომავალ, 1983 წლის სექტემბრისთვის ნორჩები განახლებულ, შეიძლება ითქვას, ახალ საბავშვო ბაღს მიიღებენ.

მშენებლები მუშაობენ... ბავშვები კი მუსიკის თანხლებით იმეორებენ აღმზრდელის მიერ ნაჩვენებ მარტივ ვარჯიშებს, აწყობენ მრავალფეროვან მოძრავ თამაშებს. სწორედ ამ თამაშებში ვითარდება ბავშვის ფიზიკური ძალა, კოლექტივიზმის გრძნობა, გულშემატკივრობა. ფიზკულტურული პაუზის დროს ვესტუმრეთ აღმზრდელს მზია მუმლაძეს, რომელიც 11 წელია აქ მუშაობს. წლეულს მას 2-3 წლის ასაკის ბავშვთა ახალი ჯგუფი ჰყავს.

ჩვენი ყურადღება მიიქცია 3 წლის მაკა ოთხმეზურმა, რომელიც მონდომებით ატრიალებდა სახტუნელას. მასთან ერთად ხტოდნენ ანცი კიკინები.

— გიყვარს სპორტი?

— გემრიელია? — გულუბრყვილოდ ჩამკითხა მან და ცნობისმოყვარედ შემომანათა თვალები.

სხვა რა გზა მქონდა, შეკითხვა სხვაგვარად უნდა დამესვა — გიყვარს სირბილი, ხტომა, ბურთის თამაში?

— არც დაფიქრებულა: — როგორ არა, ძალიან მიყვარს.

— იცი რა შენდება შენს ბაღში?

— ვიცი, ზღვა, ჩვენ აქ ვიცურავებთ.

— რომელმა იცით ცურვა? — ვეკითხები ჩემს ირგვლივ თავმოყრილ ბავშვებს.

— ჩემმა დედიკომ იცის ცურვა, — ამაყად ამბობს ეკა სეფისკვერაძე.

— ჩემმაც იცის, — ამბობს მიშიკო ნახოშვილი, — მე კი ველოსიპედით და მანქანით სეირნობა მიყვარს, ცურვა კი არ ვიცი.

— არაუშავს, აქ ისწავლის, — თქვა ბაღის გამგემ ქალბატონმა ელენემ. — ცურვის გარდა ჩვენი აღსაზრდელები სპორტის სხვა სახეობების — ტანვარჯიშის, ფეხბურთის, მძლეოსნობის, ველოსპორტის ანბანსაც შეისწავლიან. ასე რომ, თითოეულ მათგანს მოგვიანებით შეეძლება თქვას, რომ სპორტს ადრეულ ასაკში ეზიარა.

გვჯერა, რომ № 27 საბავშვო ბაღის თაოსნობას — ჰქონდეთ საკუთარი „სპორტული ბაზა" — სხვებიც მიჰბაძავენ.

ა. ზენაო.

კვირა დღე კუს ტბაზე

ზაფხული კარგა ხანია მიილია, მაგრამ კუს ტბას მაინც ბევრი სტუმარი ჰყავს. ამაზე საბაგირო გზის ქვედა სადგურთან შექმნილი საკმაოდ გრძელი რიგი მიგვანიშნებს.

დილიდანვე ტბის მიდამოებში შეხვდებით ჩვილი ბავშვებით მოსეირნე მშობლებსა და ორთვლიან ველოსიპედებზე ამხედრებულ ნორჩებს, სტუდენტებსა და ხანდაზმულ წყვილებს. მათ ერთი სურვილი ამოძრავებთ — მცირე ხნით მაინც ამოვიდნენ აქ და სუფთა ჰაერით ისუნთქონ.

მაგრამ, ისინი მაინც, ასე ვთქვათ, პასიური დამსვენებლები არიან. ძირითადად კი აქ ნახავთ სპორტის სხვადასხვა სახეობების მოყვარულებს.

აგერ, ქვიშიან ნაპირზე მწვრთნელი მომავალ ათლეტებს ამეცადინებს, პატარა ხიდთან კი სამთო-სათხილამურო სკოლის აღსაზრდელები გულმოდგინედ ასრულებენ დამრიგებლის მითითებებს, რათა ზამთარს მომზადებულნი შეხვდნენ და შემდეგ გუდაურის დათოვლილ ფერდობებზე გააგრძელონ წვრთნა.

ზოგიერთი ბეტონის ბილიკით ტბას გარშემო ურბენს. ნავებით გასეირნების მსურველებიც მრავლად არიან. „სტადიონზე" კი ფეხბურთის ტრფიალთა „ცხელ ბრძოლებს" ბოლო არ უჩანს.

...რატომღაც, გართობა-დასვენების დრო ჩვეულებრივზე მალე გადის. და აი, უკვე კუდი გამოება საბაგირო გზით უკან დაბრუნების მსურველთა რიგს. თუმცა ზოგი აქაც ჩინებულ გამოსავალს პოულობს — რიგში დგომას ციცაბო ბილიკით პირდაპირ გამარჯვების პარკში ფეხით დაშვებას ამჯობინებს. ესეც ხომ ვარჯიში და ჯანმრთელობის შენარჩუნების ერთ-ერთი საუკეთესო საშუალებაა.

გ. ახალაძე.

• • •

სურათებზე: აქტიური დასვენების მოყვარულები კუს ტბაზე. ავტორის ფოტოები.

კვლავ მოსკოველებმა იმარჯვეს

მოსკოვი. „დინამოს“ სტადიონი. 16 ოქტომბერი.

„დინამო“ (მოსკოვი) — „დინამო“ (თბილისი) 2:1 (0:1).

მოსკოვი: გონტარი, ტოლსტიხი, ნოვიკოვი, მახოვიკოვი, მატიუნინი, შევცოვი, ლატიში, მინაევი, ტუებუჩავა (მენტიუკოვი), აჯოევი (კაპუსტინი), მოლოდცოვი.

თბილისი: მჭედლიძე, პაიკიძე, ჩივაძე, ხიზანიშვილი, მუჯირი, დარასელია (კაკილაშვილი), ანდღულაძე, სულაქველიძე, ჯოხაძე, ცავა, შენგელია (მესხი).

მსაჯი ე. აზიმ-ზადე ბაქო).

გააფრთხილეს ლატიში, ჩივაძე, მუჯირი.

დუბლიორები — 1:1.

თბილისის დინამოელები საკავშირო ჩემპიონატის დასასრულს საპრიზო ადგილზე გასვლისთვის იბრძვიან, მათს მოსკოველ თანაკლუბელებს კი ამ მატჩის წინ მხოლოდ ის საზრუნავი ჰქონდათ, რომ შეევსოთ ქულათა მოკრძალებული მარაგი, რაც მათ უმაღლეს ლიგაში დასარჩენად ესაჭიროებათ.

მოხდა ისე, რომ თბილისელებმა ვერ მიაღწიეს მიზანს, მოსკოველებმა კი ყველაფერი გააკეთეს საიმისოდ, რათა განემტკიცებინათ პოზიციები აუტსაიდერთა ჯგუფიდან თავის დასაღწევად. სხვათა შორის, ეს ძველი ისტორიაა: რაც არ უნდა ფორმაში იყოს ეს ორი ძველი მეტოქე, მოსკოველები, როგორც წესი, უფრო მობილიზებით და შემართებით იბრძვიან ხოლმე მოგებისთვის, ამ ორი გუნდის შეხვედრათა ბალანსიც საკავშირო ჩემპიონატებში მოსკოველთა დიდ უპირატესობაზე მეტყველებს.

მაგრამ ამჯერად ეს შეიძლება ასე არ მომხდარიყო თბილისის „დინამოს“ ორივე ტაიმი რომ ისე ჩაეტარებინა, როგორც დაიწყო თამაში. სტუმრებს სრული, უდავო უპირატესობა ჰქონდათ პირველი 45 წუთის მანძილზე, ისინი ტექნიკითაც, სისწრაფითაც, ტაქტიკური ჩანაფიქრითაც სჯობდნენ მეტოქეს, თამაში თითქმის მთლიანად მასპინძელთა ნახევარზე მიმდინარეობდა. თბილისელთა თავდამსხმელები და ნახევარმცველები იოლად სძლევდნენ მეტოქის მცველთა რიგებს, ამის შედეგად მრავლად იქმნებოდა სახიფათო მომენტები და მე-15 წუთზე ანგარიშიც გაიხსნა: ცავამ შორი მანძილიდან დაარტყა კარში, გონტარმა მოიგერია ბურთი, რომელსაც ყველაზე ადრე მიუსწრო შენგელიამ — 1:0,

წარმატებას განმტკიცება ესაჭიროებოდა, მით უფრო, რომ თბილისელებს იმ პერიოდში კვლავ ეპყრათ სრული ტერიტორიული უპირატესობა. მაგრამ მათ სრულიად გაუმართლებლად მოუკლეს ტემპს, თანდათან შეანელეს იერიშები, რამაც მოსკოველებს საშუალება მისცა გამოესწორებინათ მდგომარეობა.

თბილისელთა ამ პასიურობამ კიდევ უფრო მეტად იჩინა თავი მეორე ტაიმში, გუნდის ცალკეულ რგოლებში დაირღვა ტაქტიკური ურთიერთმოქმედება, რამაც მოსკოველებს საშუალება შეუქმნა მთლიანად ხელთ აეღოთ თამაშის სადავეები.

53-ე წუთზე კაპუსტინმა ზუსტი დარტყმით გაათანაბრა ანგარიში, 79-ე წუთზე კი უყურადღებოდ დატოვებულმა ტუებუჩავამ ახლო მანძილიდან გაიტანა მეორე გოლი.

დარჩენილ მცირე დროში თბილისელები რამდენადმე გააქტიურდნენ, მაგრამ უკვე გვიანი იყო, მათს ქაოსურ შეტევებს შედეგი არ მოჰყოლია.

ფრე ლიდერთან

ქუთაისი. ცენტრალური სტადიონი. 17 ოქტომბერი.

„ტორპედო“ ქუთაისი) — „დინამო“ (მინსკი) 0:0.

„ტორპედო“: ქანთარია, ჟიბა, ჰილაია, მელიქია, კურტანიძე, ქორიძე, კორძალიძე, ჩქარეული, მეგრელაძე, დარჯანია (გაბიჩვაძე), ა. კვერნაძე.

„დინამო“: ვერგეენკო, ბოროვსკი, კურნენინი, იანუშევსკი, ტრუხანი, პროკოპენკო, გოცმანოვი, პუდიშევი, რუმბუტისი (ვასილევსკი), გურინოვიჩი (ბელოვი), ზიგმანტოვიჩი.

მსაჯი ა. კადეტოვი (მოსკოვი). დუბლიორები — 2:4.

ქუთაისის „ტორპედო“ მეთოდურად, ნაბიჯ-ნაბიჯ მიიწევს წინ, რათა საბოლოოდ დააღწიოს თავი სახიფათო ზონას და განიმტკიცოს პოზიციები უმაღლეს ლიგაში, რისი პოტენციური შესაძლებლობებიც მას უდავოდ აქვს. ეს კიდევ ერთხელ დაადასტურა განვლილმა მეტად საინტერესო მატჩმა, სადაც ტორპედოელთა მეტოქე იყო საკავშირო ჩემპიონატის ერთპიროვნული ლიდერი — მინსკის „დინამო“.

ცნობილია, რომ მინსკელები სრული მონდომებით, ძლიერად თამაშობენ სტუმრად და ახლა, როცა გათამაშების დამთავრებას ბევრი არაფერი უკლია, როცა ისინი ახლოს არიან სანუკვარ მიზანთან, მათ ძალ-ღონის დაუზოგავად, მაქსიმალური მობილიზებით იბრძოლეს წარმატების მოსაპოვებლად. მაგრამ ტორპედოელებმა არა თუ არაფერი დაუთმეს უპირველეს ლიდერს, ითამაშეს ისე, რომ მინსკელებმა მატჩის მეტი ნაწილი დაცვაში გაატარეს და, შეიძლება ითქვას, მარცხსაც გადაურჩნენ.

ანგარიშის გახსნის შესაძლებლობა უკვე პირველივე წუთზე მიეცა კორძალიძეს, შემდეგ კვერნაძე აღმოჩნდა კარგ პოზიციაში, მე-15 წუთზე კი მეგრელაძე მეკარის პირისპირ გავიდა და წამით დააყოვნა, რამაც საშუალება მისცა ვერგეენკოს მოეგერიებინა ბურთი. ამას გარდა, ხელსაყრელი მომენტები შეექმნათ იგივე მეგრელაძეს, ჩქარეულს, დარჯანიას. ქუთაისელებს მთელი ტაიმის განმავლობაში არ შეუნელებიათ ტემპი, შესვენებამდე ისინი დამაჯერებლად ფლობდნენ ინიციატივას.

მინსკელებმა რამდენადმე გამოასწორეს მდგომარეობა შესვენების შემდეგ, 2-3 სახიფათო კონტრშეტევაც განავითარეს, მაგრამ საერთო უპირატესობა კვლავ ტორპედოელებს ეპყრათ, მათ დამსახურებულად აიღეს ქულა გათამაშების ლიდერთან და, სიმართლე რომ ითქვას, მეტის მიღწევაც შეეძლოთ.

• • •

ქუთაისის „ტორპედოსა“ და მინსკის დინამოელთა მატჩში ქუთაისელებს რამდენიმე ხელსაყრელი მომენტი ჰქონდათ გოლის გასატანად.

ს უ რ ა თ ე ბ ზ ე: სახიფათო მომენტი სტუმრების კართან; მ. მეგრელაძე უტევს მინსკის „დინამოს“ კარს.

ჩვენი სპეციალური კორესპონდენტის

ა. კოტორაშვილის ფოტოები

უმაღლესი ლიგა

სტატისტიკოსის ბლოკნოტში

გოგვყავს სსრ კავშირის საფეხბურთო ჩემპიონატის განვლილი ტურის შეხვედრათა ტექნიკური მონაცემები.

„სპარტაკი“ — „არარატი“ 1:2 (1:2). ერევნელმა ფეხბურთელებმა შესანიშნავად ჩაატარეს ეს ძნელი მატჩი და დამსახურებულად გაიმარჯვეს. მე-18 წუთისთვის ზედიზედ 2 ბურთი გაიტანა კასაბოლიანმა, ტაიმის ბოლო წუთზე კი ჩერენკოვმა გაქვითა ერთი გოლი. ეს მოსკოვის „სპარტაკის“ მეორიათასე ბურთია სსრ კავშირის ჩემპიონატების ისტორიაში.

გააფრთხილეს ერევნელი რობ. გალუსტიანი.

მატჩს უმსაჯა საქართველოს მსაჯთა კოლეგიის ბრიგადამ: ა. მილჩენკომ, გ. გაბისკირიამ (ორივე — სოხუმი), ვ. მიმინოშვილმა (თბილისი).

დუბლიორები — 5:2.

„ფახთაქორი“ — „ჩერნომორეცი“ 2:0 (1:0). ორივე ბურთი გაიტანა იაკუბიკმა, რომელიც 23 გოლით კვლავინდებურად წინაა ჩემპიონატის საუკეთესო სნაიპერთა სიაში.

გააფრთხილეს ტაშკენტელი ბელიალოვი და ოდესელი მარიი.

დუბლიორები — 5:1.

„დნეპრი“ — „ტორპედო“ მ. 0:0.

გააფრთხილეს მოსკოველი სუსლოპაროვი.

დუბლიორები — 2:1.

„მეტალისტი“ — ცსკა 2:2 (1:1). ხარკოველები ორჯერ დაწინაურდნენ (ლინკე, სუსლო), არმიელებმაც ორივეჯერ შეძლეს საპასუხო ბურთების გატანა (კოლიადკო, პონომარიოვი).

გააფრთხილეს ცსკა-ს ფეხბურთელები სამოხინი და გლუშაკოვი, აგრეთვე, ხარკოველი ლინკე.

დუბლიორები — 2:2.

„ნეფთჩი“ — „ზენიტი“ 1:0 (0:0). გადამწყვეტი ბურთი 59-ე წუთზე გაიტანა ნურმამედოვმა.

გააფრთხილეს ბაქოელი მიხაილევსკი.

დუბლიორები — 1:4.

„ქაირათი“ — „დინამო“ კ. 1:2 (1:2). კიეველთაგან ორივე ბურთი გაიტანა ევტუშენკომ. საპასუხო გოლი ეკუთვნის ჯუმანოვს.

გააფრთხილეს ალმაათელი შადიევი და კიეველები: ბალტაჩა და სოროკალეტი.

დუბლიორები — 0:0.

● ●   ● ●

გათამაშების ცხრილები

მდგომარეობა 19 ოქტომბრისთვის

ძირითადი შემადგენლობანი

	თ.	მ.	ფ.	წ.	ბ.	ქ.
„დინ.“ მნ.	28	16	7	5	46—26	39
„დინ.“ თბ.	28	15	6	7	47—37	36
„სპარტ.“	28	14	7	7	47—25	35
„დინ.“ კ.	27	13	9	5	43—18	35
„არარ.“	30	13	9	8	41—40	35
„ფახთაქ.“	29	11	9	9	38—34	31
„ზენიტი“	29	11	8	10	38—35	30
„მეტალ.“	30	10	10	10	30—29	30
„დნეპრი“	30	9	11	10	31—36	28
„ჩერნომ.“	29	9	11	9	25—26	28
„დინ.“ მ.	29	11	5	13	35—40	27
„ტორ.“ მ.	28	10	7	11	32—30	27
ცსკა	29	8	9	12	35—42	25
„ტორ.“ ქ.	29	8	8	13	34—41	24
„ნეფთჩი“	28	9	4	15	35—54	22
„ყუბანი“	28	7	8	13	32—42	22
„შახტ.“	28	7	7	14	33—49	21
„ქაირათი“	29	5	9	15	29—47	19

დუბლიორთა შემადგენლობანი

	თ.	მ.	ფ.	წ.	ბ.	ქ.
„ზენიტი“	29	19	3	7	56—32	41
„დინ.“ კ.	27	19	2	6	46—24	40
„სპარტ.“	28	18	3	7	61—35	39
„დინ.“ თბ.	28	16	7	5	42—24	39
„დინ.“ მნ.	28	14	10	4	59—34	38
„დნეპრი“	30	14	9	7	59—44	37
„არარ.“	30	11	9	10	40—41	31
„დინ.“ მ.	29	11	7	11	47—46	29
„შახტ.“	27	11	6	10	31—30	28
ცსკა	29	11	6	12	41—47	28
„ნეფთჩი“	28	10	4	14	40—52	24
„ფახთაქ.“	29	11	1	17	43—51	23
„ჩერნომ.“	29	7	8	14	43—58	22
„ყუბანი“	28	6	9	13	31—44	21
„ტორ.“ მ.	27	6	8	13	23—33	20
„ტორ.“ ქ.	29	6	8	15	32—47	20
„ქაირ.“	29	4	10	15	25—51	18
„მეტალ.“	30	7	3	20	24—57	17

თბილისის „დინამოსა“ და ქუთაისის „ტორპედოს“ დარჩენილ შეხვედრათა კალენდარი

თბილისის დინამოელები 24 ოქტომბერს მოსკოვში შეხვდებიან ადგილობრივ „სპარტაკს“, ხოლო 28 ოქტომბერს იქვე — მოსკოვის „ტორპედოს“. 8 ნოემბერს დინამოელები ერევანში ითამაშებენ „არარატთან“, 13 ნოემბერს შინ მიიღებენ კიევის „დინამოს“, ხოლო 16 ნოემბერს, ასევე შინ — ოდესის „ჩერნომორეცს“.

ადრე გამოტოვებულ მატჩს ბაქოს „ნეფთჩისთან“ დინამოელები გამართავენ 20 ოქტომბერს. ამ შეხვედრის ტელერეპორტაჟი გადმოიცემა 19 საათიდან.

ქუთაისის „ტორპედო“ 23 ოქტომბერს შინ მიიღებს ლენინგრადის „ზენიტს“, შემდეგ, 30 ოქტომბერს, მოსკოვში შეხვდება ცსკა-ს, 8 ნოემბერს მოსკოვში — ადგილობრივ თანაკლუბელთა გუნდს, 13 ნოემბერს შინ ეთამაშება კრასნოდარის „ყუბანს“ და 16 ნოემბერს, ასევე შინ შეხვდება დონეცკის „შახტიორს“.

ფეხბურთი ● ფეხბურთი ● ფეხბურთი

II ლიგა

გასულ შაბათს გაიმართა II ლიგის IX ზონის ფეხბურთელთა საკავშირო გათამაშების ბოლო ტურის კალენდარული შეხვედრები. გაგაცნობთ მათ შედეგებს: „ლოკომოტივი“ (სამტრედია) — „შირაკი“ (ლენინაკანი) 1:0, „დილა“ (გორი) — „ოლიმპია“ (ერევანი) 2:5, „კოტაიკი“ (აბოვიანი) — „დინამო“ (სოხუმი) 4:1, „სპარტაკი“ (ოქტემბერიანი) — „კოლხეთი“ (ფოთი) 3:1, „ყარაბახი“ (სტეფანაკერტი) — „დინამო“ (ბათუმი) 3:0, „არაზი“ (ნახიჩევანი) — „მეშახტე“ (ტყიბული) 1:2, „ლოკომოტივი“ (თბილისი) — „ავტომობილისტი“ (მინგეჩაური) 1:1, „კოლხოზჩი“ (აშხაბადი) — „ხაზარი“ (ლენქორანი) 1:2.

მოკლედ

უეფა-ს თასზე მოსკოვის სპარტაკელთა მეტოქემ ჰოლანდიის „ჰაარლემმა“ თავისი ქვეყნის საფეხბურთო ჩემპიონატის კალენდარულ მატჩში ანგარიშით 1:0 დაამარცხა ენსჰედეს „ტვენტე“. გოლი გაიტანა კლეტონმა.

ამ გამარჯვებით „ჰაარლემმა“ გაიუმჯობესა სატურნირო მდგომარეობა და მეთორმეტე ადგილიდან მეათეზე გადაინაცვლა.

პორტუგალიის ეროვნული ჩემპიონატის 6 მატჩში მოპოვებული ქულათა მაქსიმალური რაოდენობით (12) ლიდერობს ლისაბონის „ბენფიკა“, რომელმაც მორიგ ტურში ანგარიშით 8:0 დაამარცხა „ვარზიმი“.

მოგონებები...

შეჯიბრების დაწყებამდე

გფრ-ის ნაკრების ცნობილმა ფეხბურთელმა პაულ ბრაიტნერმა, რომელიც საკმაო ექსცენტრულობით გამოირჩევა, თავისი მოგონებები XII მსოფლიო ჩემპიონატის შესახებ დაწერა... შეჯიბრების დაწყებამდე.

როცა ყველაფერი დამთავრდა, ბრაიტნერმა თქვა: არ მაკვირვებს შეჯიბრების შედეგები, ვინაიდან დარწმუნებული ვიყავი, რომ ვითამაშებდით ფინალურ მატჩში, ანგარიშიც კი სწორად გამოვიცანი — 3:1. მაგრამ მე მეგონა, რომ ასეთი ანგარიშით მოვუგებდით ბრაზილიელებს, ჩვენ კი იტალიელებთან დავმარცხდით.

მცირე განმარტებაც: ბრაიტნერს დაგეგმილი ჰქონდა გფრ-ის ნაკრების გამარჯვება ალჟირელებთან ანგარიშით 8:0, თანაც 3 ბურთი მას უნდა გაეტანა, სინამდვილეში კი, როგორც ცნობილია, მატჩი დამთავრდა ანგარიშით 2:1 ალჟირელთა სასარგებლოდ.

სოკრატესმა გადათქვა

ბრაზილიის ნაკრების კაპიტანმა სოკრატესმა ესპანეთში განაცხადა, რომ მსოფლიო ჩემპიონატის დამთავრების შემდეგ ფეხბურთს თავს დაანებებდა, მაგრამ სოკრატესმა გადაიფიქრა და ახლა ორწლიან კონტრაქტს მოაწერა ხელი სან-პაულუს კლუბ „კორინტიანსთან“.

„რაპიდის“ რეკორდი

კონტინენტურ ევროპაში არავინ გამხდარა თავისი ქვეყნის ჩემპიონი ვენის „რაპიდზე“ მეტჯერ. მან ჯერ კიდევ 70 წლის წინ მოიპოვა პირველი ადგილი ავსტრიაში. 1930 წელს ეს წოდება მეათედ დაიმსახურა, 1956 წელს — მეოცედ. დღეს მას ჩემპიონის 26 მედალი აქვს. „რაპიდს“ კვალში მისდევენ ბუდაპეშტის „ფერენცვაროში“ (24-გზის ჩემპიონი), მადრიდის „რეალი“ და ამსტერდამის „აიაქსი“ (20-20-გზის ჩემპიონები).

„რაპიდს“ უსწრებს მხოლოდ ორი შოტლანდიური კლუბი. „გლაზგო რეინჯერსს“ ჩემპიონის 37 მედალი აქვს, გლაზგოს „სელტიკს“ — 33.

უცხოეთის ფეხბურთის ამბები

ცხენებით — ტურისტულ ბილიკებზე

მარშრუტი № 136: „საქართველოს მთებიდან— შავი ზღვისაკენ“

საცხენოსნო ტურიზმი, დასვენების ეს შესანიშნავი ფორმა, ყველა ასაკისა და პროფესიის ადამიანისათვის ხელმისაწვდომია. სამეცნიერო-ტექნიკურმა რევოლუციამ ცხენი თითქმის განდევნა ჩვენი ყოფიდან. მით უფრო სასიამოვნოა, რომ უკანასკნელ წლებში ცხენოსნობის განვითარებას რესპუბლიკაში საგანგებო ყურადღება მიექცა.

ჩვენი გაზეთის მკითხველებმა იციან, რომ სსრ კავშირის ტურიზმისა და ექსკურსიების ცენტრალურმა საბჭომ დაამტკიცა ახალი საკავშირო საცხენოსნო ტურისტული მარშრუტი № 136 — „საქართველოს მთებიდან შავი ზღვისაკენ“, რომლის მომსახურება ქუთაისის ავტოკემპინგს დაევალა. ახალმა მარშრუტმა თავიდანვე დიდი პოპულარობა მოიპოვა. ტურისტული ჯგუფები ჩამოვიდნენ მოსკოვიდან, ლენინგრადიდან, კიევიდან, კრივოი-როგიდან, ქვეყნის სხვა ქალაქებიდან.

— ქუთაისში ჩამოსული ტურისტები „პრივილეგირებულნი“ არიან, — ამბობს კემპინგის დირექტორი გ. ყალაბეგიშვილი. — მათთვის სპეციალურად ავაგეთ იმერული ოდა. აქ ისინი ექვს დღეს ცხოვრობენ და გამოცდილი ინსტრუქტორის ხელმძღვანელობით ცხენზე ჯდომას სწავლობენ. ვარჯიში ისეა დაგეგმილი, რომ ჯგუფის წევრები ეცნობიან ქალაქს, ჩვენი წარსულის დიდებულ ძეგლებს ბაგრატსა და გელათს, საქვეყნოდ ცნობილ კურორტ წყალტუბოს, სათაფლიის მღვიმეს, მაიაკოვსკის სახლ-მუზეუმს. მეექვსე დღეს ჯგუფი მანქანით ალპანაში მიემგზავრება. საირმის

კლდეებთან მათ შეკაზმული ცხენები ელოდებიან, ტურისტები „თავშესაფარში“ ადიან და კარვებში ბინავდებიან. გამოცდილი ინსტრუქტორები შამშე კიბაბიძე, ვანო, გურგენ, შამილ და გურამ ალავიძეები მათ აცნობენ მხარის ღირსშესანიშნაობებს: ბუნების სასწაულს — საირმის სვეტებს, მე-12 საუკუნის ძეგლს — ლაბეჭინას ეკლესიას, სურმუშის თერმულ წყაროებს, თაბორის ციხეს, ყოფილ სამაზრო ცენტრ ლაილაშს, საბჭოთა კავშირში პირველ თალოვან კაშხალს — უნიკალურ ლაჯანურჰესს.

ამ (საცხენოსნო) მარშრუტმა გერმანელი ჟურნალისტების ყურადღებაც მიიპყრო. ამას წინათ ქუთაისში ჩამოვიდნენ ჟურნალ „ფრაიე ველტის“ მოსკოვში აკრედიტებული კორესპონდენტები — ბერნდ ზიგმუნდი და ალფრედ პასკოვიაკი. „ფრაიე ველტი“ — გერმანია-საბჭოთა კავშირის მეგობრობის საზოგადოების ცენტრალური გამგეობის ორგანო ამ ოცდახუთი წლის წინათ დაარსდა. ჟურნალი ფართოდ აშუქებს ჩვენი ქვეყნის მიღწევებს მეცნიერების, კულტურის, ხელოვნების, ჯანმრთელობის დაცვის დარგში, ასევე სპორტის ახალ ამბებს.

ქუთაისისა და მისი შემოგარენის გაცნობის შემდეგ გერმანელი ჟურნალისტები საირმეს გაემგზავრნენ, სადაც სამი დღე დაჰყვეს. გერმანელ კოლეგებს მოსკოვში გამგზავრების წინ ვესაუბრეთ.

ბერნდ ზიგმუნდი: — თავდაპირველად განზრახული გვქონდა ერთი კონკრეტული საკითხი გაგვეშუქებინა, მაგრამ საცხენოსნო მარშრუტმა ისე დაგვაინტერესა, რომ გადავწყვიტეთ ჩვენი ჟურნალის მკითხველებისათვის დაწვრილებით მოგვეთხრო როგორ ისვენებენ საბჭოთა მოქალაქეები. სასიამოვნოა, რომ თქვენს ქვეყანაში ასეთი ყურადღება ექცევა ცხენოსნობის აღორძინებას. ძალიან მოგვეწონა საირმის ლანდშაფტი. ტურისტებთან ორი დღე დავყავით. საირმის კლდეებმა უნებურად კინოფილმი „მაკენას ოქრო“ გამახსენა... ალავერდისწვერზეც ავედით. აქედან მთელი ცენტრალური კავკასიონის პანორამა ხელისგულივით იშლება. ცხენზე პირველად ვიჯექი. სიმართლე გითხრათ, გამიჭირდა. საინტერესო იყო, მაგრამ კარგადაც დავიღალე, — სიცილით ამბობს ბერნდ ზიგმუნდი. — ყველაფერს შეჩვევა უნდა. საბჭოთა კავშირში მეოთხე წელია ვმუშაობ. ჩვენ სხვა ჟურნალების დავალებითაც ვმოგზაურობთ. ასე რომ, დიდ საბჭოეთს, ასე თუ ისე, ვიცნობთ. ხუთჯერ ვიყავი ბამზე. პირველად ეს იყო 1976 წელს. მინახავს ტყის პირველი კაფვა, პირველი ლიანდაგის დაგება, ახალ უიანში, შევსწრებივარ როგორ ანგრევდნენ დროებით ბარაკებს და მუდმივ საცხოვრებელს აშენებდნენ... ახლა რომ ჩავალ, დარწმუნებული ვარ, სულ სხვა ცხოვრება დამხვდება. ბარემ იმასაც გეტყვით, რომ თქვენს „დინამოს“ ვიცნობ. უკანასკნელ წლებში მისმა წარმატებებმა საერთაშორისო სარბიელზე საყოველთაო ყურადღება მიიპყრო. თბილისში საგანგებოდ ჩამოვედი, რათა ნოდარ ახალკაცს და რამაზ შენგელიას შევხვედროდი. ამის თაობაზე ჩვენი ჟურნალის მკითხველებს მოვუთხრე ამა წლის მეთერთმეტე ნომერში — სტუმარმა მიჩვენა ჟურნალი, რომელშიც უხვად დასურათებული მასალაა დაბეჭდილი.

ალფრედ პასკოვიაკი, ფოტორეპორტიორი: — მასპინძლობით აღფრთოვანებული ვართ. ჩემი პროფესიის წყალობით ქვეყანა მომივლია, ბევრი რამ მინახავს, მაგრამ ქართველებისთანა სტუმართმოყვარე ხალხს არსად შევხვედრივარ. საამისოდ ბუნებაც ხელს გიწყობთ — საოცარი ლანდშაფტი, ხილი, ღვინო... სოფლის მკვიდრთა ცხოვრების პირობებსაც გავეცანით. ადგილობრივი ხელმძღვანელები ჰ. ხუციძე და მ. ყურაშვილი ყურადღებას არ გვაკლებდნენ. მადლობა მათ ასეთი კარგი მიღებისთვის.

ქუთაისიდან გერმანელი ჟურნალისტები თბილისს გაემგზავრნენ, შემდეგ ყინვალჰესის მშენებლებსაც ეწვივნენ და მხოლოდ ამის შემდეგ დაბრუნდნენ მოსკოვში.

ყოველი ახალი შთაბეჭდილება ხომ სათქმელსაც ახალს ბადებს. მითუმეტეს, პროფესიონალი ჟურნალისტისათვის. ჩვენი უცხოელი სტუმრებიც ალბათ სულ მალე გაუზიარებენ თავიანთი ჟურნალის მკითხველებს საქართველოში ნანახსა და განცდილს, მოუთხრობენ რაჭა-ლეჩხუმის მადლიან მიწაზე, და რა თქმა უნდა, იმ ადამიანებზე, საცხენოსნო სპორტმა რომ დააახლოვა...

ჯ. ჯიშკარიანი.

• • •

სურათებზე: საირმეს სვეტებთან; ლაბეჭინას ეკლესია. (ი. კადენერის ნახატი).

პანორამა

● კალათბურთი

დღეს სტარტს აიღებს კალათბურთელ ქალთა მორიგი საკავშირო ჩემპიონატი. პენზის სარბიელზე ასპარეზობაში ჩაებმებიან რიგის ტტტ, ცსკა, ლენინგრადის „სპარტაკი“, ვილნიუსის „კიბირკშტისი“, ვოლგოგრადის „დინამო“, ადგილობრივი „სპარტაკი“, ხოლო მინსკში გამოვა უმაღლესი ლიგის მეორე ექვსეული — მოსკოვის ოლქის „სპარტაკი“, ნოვოსიბირსკის, კიევისა და მოსკოვის დინამოელები, ალმა-ათის „უნივერსიტეტი“ და მინსკის „ჰორიზონტი“.

შეჯიბრების სისტემა არ შეცვლილა: ჯერ ჩატარდება ორწრიანი ტურნირი, შემდეგ ექვსი უძლიერესი კოლექტივი გაითამაშებს I-VI ადგილებს, დანარჩენები VII-XII. ტურნირი მომავალი წლის მარტში დამთავრდება.

ჩვენს კალათბურთელ ქალებს დიდი შეჯიბრებებით დატვირთული საკმაოდ მძიმე სეზონი ელით. მაისში მოსკოვში დაიწყება სსრ კავშირის ხალხთა VIII საზაფხულო სპარტაკიადის შეხვედრები. ივლისში კი საბჭოთა ნაკრები კანადაში, უნივერსიადაზე გამოვა, აგვისტოში მსოფლიო პირველობაზე წარსდგება ბრაზილიაში, სექტემბერში კი მონაწილეობას მიიღებს უნგრეთში გამართულ ევროპის ჩემპიონატში.

● რეგბი

24 ოქტომბერს სსრ კავშირის რეგბისტთა ნაკრები მოსკოვში შეხვდება გფრ-ს რეგბისტებს. ამ მატჩით იხსნება ევროპის XIX ჩემპიონატი და მოყვარულთა საერთაშორისო ფედერაციის თასის გათამაშება რეგბიში. საბჭოთა სპორტსმენებს ტურნირში 5 მატჩის გამართვა მოუწევთ — მაროკოს გუნდთან (კიევში), რუმინელებთან (მოსკოვში) და კონტინენტის ჩემპიონებთან: საფრანგეთისა და იტალიის ნაკრებებთან სტუმრად. ჩემპიონატი დასრულდება მომავალი წლის მაისში.

● ხელბურთი

იტალიის ქალაქ ბრესანონში, ევროპის ქვეყნების თასების მფლობელთა თასის მატჩში მინსკის ასკ-ს ხელბურთელმა ვაჟებმა სძლიეს ადგილობრივ კლუბ „ფროსტს“ — 29:17, ხოლო ევროპის ჩემპიონთა თასზე მოსკოველმა არმიელებმა საპასუხო შეხვედრაში შინ დაამარცხეს ფინეთის გუნდი „სუნდია“ — 36:19 და გათამაშების მერვედფინალში გავიდნენ. გამარჯვებულთაგან ყველაზე შედეგიანები იყვნენ ქუკი და ბელოვი, რომლებმაც მეტოქეთა კარში 8—8 ბურთი გაიტანეს.

● ჩოგბურთი

ტაშკენტში დამთავრდა საკავშირო თასის გათამაშება ჩოგბურთში. ფინალში ერთმანეთის პირისპირ დადგნენ უკრაინისა და მოსკოვის კოლექტივები. ვაჟთა შეხვედრებში ანგარიშით 5:4 გაიმარჯვეს დედაქალაქის სპორტსმენებმა. ასეთივე შედეგით აღინიშნა ქალთა გუნდების ორთაბრძოლები. გამარჯვება აქაც მოსკოველების მხარეზე აღმოჩნდა. ქალთა გუნდების ტურნირში მესამე ადგილზე გავიდნენ უზბეკეთის ჩოგბურთელები, რომლებმაც სძლიეს რსფსრ-ის გუნდს, ვაჟთა გუნდების შეხვედრაში ესტონელებმა დაამარცხეს ბელორუსიელები.

ნეაპოლი. ჩეხოსლოვაკიელმა ჩოგბურთელმა ი. ლენდლმა გაიმარჯვა აქ გამართულ საერთაშორისო ტურნირში. ფინალში მან დაამარცხა პოლონელი ვ. ფიბაკი (6:4, 6:2, 6:1).

სიდნეი. ავსტრალიის ღია ჩემპიონატის. მოულოდნელობა იყო უიმბლდონის ტურნირის ჩემპიონის ჯ. კონორსის მარცხი ნახევარფინალურ შეხვედრაში თანამემამულე ჯ. მაიერთან (3:6, 6:2, 3:6). ფინალში მაიერი შეხვდა ცნობილ ამერიკელ ჩოგბურთელ ჯ. მაკინროის. გაიმარჯვა მაკინრომ (6:4, 6:1, 6:4). ეს მისი მესამე გამარჯვებაა ამ ტურნირებში.

ბაზელი. საფრანგეთის უძლიერესი ჩოგბურთელი ი. ნოა პირველი იყო შვეიცარიის ამ ქალაქში დამთავრებულ საერთაშორისო ტურნირში. გადამწყვეტ მატჩში მან დამაჯერებლად მოუგო საფრანგეთის ღია ჩემპიონატის პირველ პრიზიორს, შვედ მ. ვილანდერს (6:4, 6:2, 6:3).

პალმ ხარბორი. 27 წლის ქ. ევერტ-ლოიდი და 17 წლის ა. ეგერი შეხვდნენ საერთაშორისო ტურნირის ფინალში. გაიმარჯვა ევერტ ლოიდმა (3:6, 6:1, 6:4). ეს მისი 124-ე გამარჯვებაა ტურნირებში.

საფრანგეთის ღია ჩემპიონატში გამარჯვებულმა, 18 წლის შვედმა ჩოგბურთელმა მ. ვილანდერმა კიდევ ერთი დიდი გამარჯვება იზეიმა, როცა ესპანეთის ქალაქ **ბარსელონაში** გამართულ საერთაშორისო ტურნირის ფინალში სძლია ცნობილ არგენტინელ ჩოგბურთელს გ. ვილასს 6:3, 6:4, 6:3.

ტურნირში, რომელიც ამასწინათ იტალიის ქალაქ **ლეხეში** გაიმართა, მრავალი ცნობილი ვეტერანი ჩოგბურთელი მონაწილეობდა. ფინალში ერთმანეთს შეხვდნენ 41 წლის ინგლისელი კრიფ დიზდეილი და 48 წლის ავსტრალიელი კენ როზუოლი. სამსაათიანი ბრძოლის შემდეგ გაიმარჯვა ინგლისელმა 7:5, 6:7, 7:5. წყვილთა ფინალში ერთმანეთს შეხვდნენ ავსტრალიელები: როი ემერსონი — ფრედ სტოლე და როზუოლი — როდ ლეივერი. გაიმარჯვა პირველმა წყვილმა — 6:1, 6:2.

● ჭადრაკი

გაიმარჯვა კარპოვმა

ტილბურგში (ჰოლანდია) დამთავრდა დიდოსტატთა საერთაშორისო ტურნირი, რომელშიც 12 მოჭადრაკე მონაწილეობდა.

დასკვნით ტურში მსოფლიო ჩემპიონი ა. კარპოვი დაუზავდა უ. ანდერსონს (შვეცია) და 7,5 ქულით პირველი ადგილი დაიკავა.

II ადგილზეა ი. ტიმანი (ჰოლანდია) — 7.

ვ. სმისლოვმა და ტ. პეტროსიანმა 6-6 ქულით მეხუთე-მეექვსე ადგილები გაიყვეს.

მატროსოვის მემორიალზე

დნეპროპეტროვსკის რინგზე ჩატარდა საბჭოთა კავშირის გმირის ალექსანდრე მატროსოვის IX ტრადიციული საკავშირო მემორიალური ასპარეზობა კრივში.

ჩვენი რესპუბლიკის გუნდის

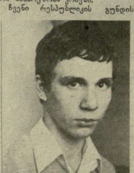

(მწვრთნელები ა. ნავასარდოვი და რ. კალაჯევი) ორმა წევრმა მაღალ დონეზე წარმართა შეხვედრები და საპრიზო ადგილები მოიპოვა. მჩატე წონაში საქართველოს ფიზკულტურის ინსტიტუტის სტუდენტმა ბ. სამხარაძემ სამივე შეხვედრა დამაჯერებლად მოიგო ლვოველ სპორტის ოსტატ ვ. ნიკლევიჩთან, შემდეგ კრივოიროგელ ოსტატობის კანდიდატ ვ. გოლუშკოსა და მასპინძელ კ. კელეშიდთან და ტურნირის გამარჯვებულის სახელი მოიპოვა. მისი თანაგუნდელი ა. ანტონიანი (57 კგ) III ადგილზე გავიდა.

• • •

სურათზე: ტურნირში გამარჯვებული ბ. სამხარაძე.

რედაქტორი ა. ბასილაია

საქართველოს კპ თბილისის საქარხნო რაიკომი, სახალხო დეპუტატთა რაისაბჭოს აღმასკომი, საქართველოს „მონკავშირის“ გამგეობის პრეზიდიუმი ღრმა მწუხარებით იუწყებიან, რომ გარდაიცვალა თბილისის ქარხანა „მონკავშირის“ დირექტორი, სპორტის ოსტატი

თენგიზ დავითის ძე ამაშუკელი

და თანაგრძნობას უცხადებენ განსვენებულის ოჯახს.

გაზეთი გამოდის ყოველდღე, გარდა ორშაბათისა და პარასკევისა. რედაქციის მისამართი: 380096, თბილისი, ლენინის ქ. № 14. დეპეშებისთვის — თბილისი, „ლელო“. ტელეფონი: რედაქტორი — 99-56-14, 93-97-50; რედაქტორის მოადგილე — 99-56-47, 93-97-59; პასუხისმგებელი მდივანი — 99-56-47, 93-97-52; განყოფილებები: ფეხბურთის — 99-81-71, 93-97-56; მასობრივი ფიზკულტურული მუშაობის — 93-97-55; სპორტის პროპაგანდის — 93-97-51; მოსწავლე და სოფლის ახალგაზრდობის — 93-97-53; ჭადრაკის — 93-97-26; წერილების — 93-97-54; კორექტორები — 93-97-49; გამომშვები — 93-93-81; ფოტოლაბორატორია — 93-97-58; მემანქანეები — 93-97-57.

საქართველოს კპ ცკ-ის გამომცემლობის შრომის წითელი დროშის ორდენოსანი სტამბა, 380096, თბილისი-96, ლენინის ქ. 14. ინდექსი 66435

უე 09460