ᲙᲠᲔᲛᲚᲘᲡ ᲐᲠᲮᲘᲕᲔᲑᲘᲡ ᲓᲐᲪᲕᲘᲡ ᲨᲔᲡᲐᲮᲔᲑ ᲣᲙᲕᲔ ᲐᲠᲘᲡ... 19 ᲬᲚᲘᲡ

◆ ᲑᲔᲚᲒᲝᲗᲘ, 29 ივნისი. დღეველი ᲐᲚᲔᲜᲘ ᲒᲣᲚᲘᲐᲜᲘᲡ ᲡᲐᲮᲔᲚᲝᲑᲘᲡ ოლიმპიური ტურნირის პირველ საფეხურეზეი მატჩში ლიანების შეხვედრეზეთა ნატიჯაში მოეცა ერიფის ეროვნული გუნდს — 1:0. ამ ზონაში გამოდიოდა ადგილეზის ფეხზურთელთა საზოგადოზა «ᲐᲚᲔᲜᲘ» ᲙᲝᲠᲘᲜᲗᲘᲡ საბაღნო-ბოსტნეულო მეურნეობის გუნდის.

◆ ᲡᲝᲤᲘᲐ, 29 ივნისი. ზოგადად დაზარცხებაა დასკვნით მატჩში ოცეიანი მოთავე კოლექტივის ნაკთან, ლევსკის „სპარტაკთან“ — 0:1, ცხადია ფეხბურთელები მეთოთხმეტედან ბოლომდე ზრდილობის ჩრდილობაში (60 წუთამდეთქვან 48 ქულა). ამდენივე ქულა აქვს ლევსკის „სპარტაკის“, მაგრამ ორი ბურთეზის უარესი სხვაობით II ადგილზე გადიან.

◆ ᲞᲘᲠᲜᲐᲣ, 29 ივნისი. აქ გაიმართა ქალაქის საბადოები კუნეის 75 წლისთავისადმი მიძღვნილი საბჭოური ტურნირი. უკანასკნელ ტურში ლ ადგილის პრეტენდენტები იყვნენ დინამოტატები მ. ტალი და ფ. ზმეინი. უკანასკნელ ტურში მ. ტალმა ზაკი ვერაფერს ვუხარ ჯ. კიარნერიამ და ეკითხა წარმატებით ნახევარ ქულა. ამ ზარეზის წილად ლ. ზმეინს ხელი 12 ქულა. მას ნახევარი ქულით მიჰყვნენ ტალი და დიდოტატები ჯ. კერნი, ტ ბრონშტეინის ჯეზ 8,5 ქულა, კიარნერს — 8, ნ. ბერუკს—7,5.

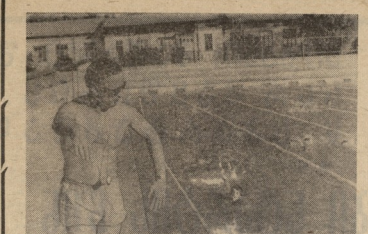

ᲡᲐᲠᲙᲝᲛᲘᲡ ᲐᲠᲛᲘᲐ

ᲡᲐᲥᲐᲠᲗᲕᲔᲚᲝᲡ ᲡᲡᲠ ᲛᲔᲪᲜᲘᲔᲠᲔᲑᲐᲗᲐ ᲐᲙᲐᲓᲔᲛᲘᲘᲡ ᲓᲐ ᲡᲐᲛᲝᲙᲐᲚᲐᲥᲝ ᲙᲝᲚᲔᲥᲢᲘᲕᲔᲑᲘᲡ ᲠᲔᲙᲝᲛᲔᲜᲓᲐᲪᲘᲔᲑᲘᲡ ᲓᲐ ᲙᲝᲜᲢᲠᲝᲚᲘᲡ ᲙᲝᲛᲘᲢᲔᲢᲘᲡ ᲐᲮᲐᲚᲒᲖᲠᲓᲐ ᲡᲐᲛᲔᲪᲜᲘᲔᲠᲝ ᲞᲠᲝᲒᲠᲐᲛᲐ

ᲚᲔᲚᲝ Орган Комитета по физической культуре и спорту при Совете Министров СССР и республиканского Совета профсоюзов

1971 წ.
№ 129 (4379) 30 ᲘᲕᲜᲘᲡᲘ, ᲮᲣᲗᲨᲐᲑᲐᲗᲘ.
ᲤᲐᲡᲘ 3 ᲙᲐᲞ.

ᲒᲐᲖᲔᲗᲘ ᲒᲐᲛᲝᲘᲪᲔᲛᲐ 1934 ᲬᲚᲘᲡ 13 ᲐᲞᲠᲘᲚᲘᲓᲐᲜ

## ᲨᲐᲕᲘ ᲖᲦᲕᲘᲡ ᲞᲘᲠᲐᲗᲐ...

ᲗᲐᲛᲐᲨᲘ ᲒᲐᲜᲘᲡᲐᲮᲚᲔᲑᲘᲡ „ᲐᲜᲗᲐᲜᲘᲡ“ ᲪᲔᲜᲢᲠᲐᲚᲣᲠᲘ ᲡᲐᲪᲮᲝᲕᲠᲔᲑᲚᲘᲡ ᲜᲘᲜᲘᲨᲘ ᲛᲝᲜᲬᲘᲚᲔᲗᲐ ᲒᲣᲜᲓᲔᲑᲛᲐ ᲒᲐᲛᲐᲠᲗᲔᲚ ᲛᲝᲜᲐᲙᲕᲔᲗᲐ ᲨᲔᲠᲕᲘᲜᲣᲚᲘ ᲛᲐᲡᲬᲐᲕᲚᲔᲑᲚᲔᲑᲘᲡᲗᲕᲘᲡ ᲒᲐᲜᲙᲣᲗᲕᲜᲘᲚᲘ ᲞᲘᲠᲐᲗᲐ ᲨᲝᲠᲘᲡ ᲛᲝᲡᲐᲖᲐᲠᲓᲔᲚᲘ ᲛᲔᲪᲜᲘᲔᲠᲔᲑᲘᲡ ᲛᲐᲡᲬᲐᲕᲚᲔᲑᲚᲔᲑᲘ ᲓᲐ ᲡᲐᲮᲔᲚᲝᲒᲐᲜᲘ ᲡᲐᲖᲝᲒᲐᲓᲝᲔᲑᲘᲡ ᲬᲐᲠᲛᲝᲛᲐᲓᲒᲔᲜᲚᲔᲑᲘ.

ᲛᲐᲗᲨᲘ ᲓᲘᲓᲘ ᲡᲐᲘᲠᲜᲘ ᲒᲘᲜᲐ-ᲛᲝᲜᲐᲙᲕᲔᲗᲐ ᲒᲐᲛᲝᲡᲐᲕᲚᲔᲑᲐᲨᲘ ᲘᲛᲐᲠᲗᲔᲑᲐ, ᲡᲐᲐᲛᲘ ᲓᲐ ᲒᲣᲜᲓᲘ ᲛᲐᲗᲐᲜᲘᲡ ᲛᲘᲛᲐᲠᲗᲔᲑᲘᲗ ᲒᲐᲜᲐᲬᲧᲝᲑᲔᲑᲘᲡ ᲬᲘᲜᲐᲨᲔ.

ᲜᲘᲜᲘᲨᲘᲡ ᲬᲧᲠᲝᲛᲘᲜᲘᲡ ᲓᲐ ᲓᲙᲘᲓᲔᲑᲘᲡ ᲛᲔᲠᲕᲔ ᲓᲦᲔᲡ ᲛᲝᲜᲐᲬᲘᲚᲔᲔᲑᲛᲐ ᲒᲐᲛᲐᲠᲗᲔᲚ ᲛᲝᲜᲐᲙᲕᲔᲗᲐ ᲨᲝᲠᲘᲡ ᲛᲝᲡᲐᲖᲐᲠᲓᲔᲚᲛᲐ ᲒᲐᲜᲐᲪᲮᲐᲓᲔᲑᲘᲡ ᲐᲮᲚᲐᲜᲓᲔᲚᲘ ᲛᲐᲒᲐᲚᲘᲗᲘ ᲒᲐᲜᲐᲬᲧᲝᲑᲔᲑᲘᲡ ᲬᲘᲜᲐᲨᲔ

# მიზანი: მაღალი შედეგები სსრ კავშირის ხალხთა V სპარტაკიადაში!

# ვიძრეები სტარტის წინ

ახლა, როცა სსრ კავშირის ხალხთა V სპარტაკიადის ფინალური ტურნირის სტარტს ფაქტიურად ერთი დღეღამე აშორებს, რიგი ძირითადი ნომინაციები სპეციალისტებს ყველაზე დამთავრებულ, საკრებულ ვარჯიშებში ეჭირათ. მთავარი ინტრიგები კი ინდივიდუალურ ვარჯიშებში ელოდათ. ამ ნომინაციებში ყველაზე ძლიერი ათეული ითვლებოდა. ამ ათეულის ხელოვნური შეფასების მიხედვით უნდა ყოფილიყო ბოლოს ათეულის ათასწლოვანი რიგითობა და ჩარაზმების მაქსიმალური ჯამი.

ასეთი ათეული ჩამოყალიბდა. ამ ათეულში ხელოვნური შეფასების მიხედვით

# ქულა იცვნა

## ოკროპირაფვილმა

**ქუთაისი.** ცენტრალური სტადიონი. 28 ივნისი.

**„ცრარეული“** (ქუთაისი) — **„ზენიკი“** (ლენინგრადი) 1:0 (0:0).

**„ცრარეული“:** გრიგელაშვილი, ბახნიანიძე, ჭეიშვილი, ფრიდმანი, ოქროპირაფვილი, ჩაგანია, ჯოლავა (მახარაძე), ვეფხვი, ხერხეული, ხუცურაული.

**„ზენიკი“:** დოშკინგიასკი, ვოუვინი, სანინი, ვოლკოვი (ჩასტეველეი), ივანოვი, პანკოვი, ლისოვი, ნაპრეევი, სტეპანოვი, რეინოლდსი (ნაუმოვი), კონონკოვი.

მსაჯი ა. ივანოვი (ლენინგრადი).

დებიუტორები — 4:1 „ცრარეულის“ სასარგებლოდ.

ისევ როგორც წინა ტურში, ქუთაისელმა ფეხბურთელებმა ახლაც დიდი ტურნირული უპირატესობით ჩაატარეს მატჩი. გასინჯვება მთლიდან ისაა, რომ მაშინ „ცრარეული“ მხოლოდ 1 ქულა აიღო, ახლა კი — 2. მაგრამ ამჯერადაც გვიდევს ის დასკვნა ეს მეტად ხანგრძლივ ქულა სავსეს ეფექტიანი სიმკაცრეც იქნებოდა ნებისმიერ შემთხვევაში ნაკლებ საინტერესო ნაწილად გარდაქმნილიყო.

მასპინძლებმა პირველივეე წუთებიდან მკაცრ ათეულ ინციატივა. „ზენიკის“ წევრებმა შეძლეს რამდენიმე საშიშროო კომბინაციის წაშლა, მაგრამ მე-12 წუთზე ჯუნდი იღებდად ჯადაკრაზა ხუცურაული ძალიან ფრთხილად.

მატჩის ასეთმა დასაწყისმა სულ მალე განაპირობა იარსებულის ვეფხვის საშიშროები ტაქტიკა. იგი ხილულილად ანად მაღალ დაცვით და ყოველნაირად ამცდენებდად თავის გამხრაზებას ფრად დიდხანჯანის შეშფოთა. ტორპედოელები თავიანთ ერთიანში ისე ზრდისთავდენ, რომ ფაქტიურად ერთ-ერთ ტიმის შემადგენლობაში შეიქმნა ხერხემლიანი ეს უკანასკნელი კი ერთდერ ბიდა გამშვებად ბედ თავთითზე ბედ რთის გეთამპეტეში არიქვდა, ამიტომ მას ფიზიკად ყარაულობენ მიცეკი ნაილმეფეც მიცვლეს. ამ ეიიარკანში მასპინძლებს საჩუქრებას მოუკანდა შორი მასინდილან შემოუფიქრეთ დარტყმები, მაგრამ ამ ორაღ მიმართულებით ეფექტი არ მიეცათ.

ერთი სიტყვით, მთელი რიგი სახიფათო მომენტების მიუხედავად ჯუთათისელებმა ტაიმის მთავრა ვერ შეძლეს. მეტი მიმდინარეობა მთის ქვაბზე და ფეხბურთელი იქით მიეცათ, და რიგ „ზენიკი“ ნუდა მაქსიმალისა ეაციანი გეგმა, მაგრამ მე-80 წუთზე ტორპედოელებს მოიფე ხაგარძნი ღირსებების ეფექტი. ეს ეფექტი ივანოვის ეფექტი იყო მიეცით და,

# საბჭოთა ფეხბურთის ყაიდები

**ვარშავა, 28 ივნისი.** აქ დამთავრებულ სავარჯიშო სეზონში რიმაში წარმატებით ჩაიარა ქალაქ სანდეც ყურიერის სპორტსმენებმა. გასხვენებ რა კვირის წვიმიანებში. მათ შემდეგ მოიკეს ფინალური შეხვედრა პოლონიის თასზე — დაამარცხეს სომხოვიელი „ზაგლემბი“ — 3:1.

**პარიზი, 28 ივნისი.** საფრანგეთის ჩემპიონობას შესამედ მოიპოვებს „ოლიმპიკის“ (მარსელი) ფეხბურთელობა. 31 შეხვედრიდან მათ დააგროვეს 55 ქულა. ამ გუნდის თავდასხმელმა ი. სკოლარმა მიცემული კარი 44 ბერთი გაიტანა.

**ბელგრადი, 28 ივნისი.** სალტას „პარტიზან“ იუგოსლავიის ჩემპიონის ტიტული მოიპოვეს. მან 68 შეხვედრიდან 49 ქულა დააგროვა. მაშინდელი ჩემპიონი — „ცრვენა ზვეზდა“ (ბელგრადი) ფეხბურთელები VI ადგილს დაკავებდნენ.

**ბუდაპეშტი, 28 ივნისი.** 120 წუთის განრძელება ატყვილის თასის გათამაშების ფინალური მატჩი ტურინოსა“ და „მილანს“ შორის. ანგარიში არ გახსნილა. არხებრივი ფანიშნა 5-5 პენალტი. „ტურინომ“ გაიტანა 5, „მილანმა“ — 3 პენალტი.

# ორი თასი — 300 წუთი — 2:1, 2:1

ასეთი ერთნაირი ანგარიშით დამთავრდა ინტერისა და პოტტენჰემის თასების გათამაშების ამსპრინალდელი ფინალური შეხვედრები, რომლებიც ლონდონის „უემბლიში“ და გლასგოს „ჰემპდენ პარკის“ სტადიონებზე გაიმართა. ორივე ფინალურ მატჩს 300 წუთი დასჭირდა: ლონდონისას — 120, ხოლო გლასგოსას — 180 წუთი.

ინტერისის საფეხბურთო თასი მოიპოვა „არსენალმა“ (დაამარცხა „ლეიციასტერი“), ხოლო შოტლანდიისა — „ჰიბერნიამ“ (დაამარცხა „ცენტრალური“). ამასთან, განსაკუთრებება ეურადღება მოიპყრეს ეურყოფილები ფეხბურთელები — ისინი თავიანთი მეველებ-ნის ჩემპიონებიც გახდნენ.

* * *

სურათებზე: ბედავი ფინალური მატჩების მომენტებს. ზევით — ჰიბერნი (მარცხნივ) ლივერპულელთა კარში პირველი გოლს ხდების შემდეგ; ქვევით — „ჩელტიკის“ მცველი ბილ ბრაუნელი (მარცხნივ) უფსკრულიდან გარდვევს.

# ჯელეს გამოსათხოვარი მატჩი

შვეიცარის, ჩილეს, ინგლისისა და ბელგიის, ე. ი. იმ ქვეყნების წარმომადგენელთა პარადით, სადაც მიმდინარეობდა ბოლო საფეხბურთო ჩხუბიანი ჩემპიონატების მატჩები, გაიხსნება 13 ივლისს რიო-დე-ჟანეიროს „მარაკანას“ ეროვნულ სტადიონზე საზეიმო ცერემონიალი „ფეხბურთის მეფის“ — პელეს სტადიონზე უკანასკნელად უნდა ჩაიცვას თავისი ერთეული ნაირფერი მაისური და ეროვნული გუნდიდან წავიდეს.

მაგრამ წინ პელე სამხმაურო ზედალს მიიღებს სამელწიფოს მეთაურისგან. თამაშის დამთავრების შემდეგ კი კლუბ გაიერთელდება ცერემონიალური, ეროვნული ცეკვების სკოლების, ორკესტრების გამოსვლები და ა. შ.

პელე ახლა სერიოზულად ფიქრობს ეროვნული ნაკრების 1963 წელს იგი გადაიცვის ლოჯერმენტარ ფილმ „ბედე პელეში“, შეიქმნე კი მთავარი როლი შეასრულა მრავალსერიან სატელევიზიო ფილმში „ბრაზილიის ლეგენდა“. ახლა მას მთავარი როლი ჭრილობაზე მხატვრული ფილმში „ბრაზილიის ამაზე ეროვნული ბრძოლის მონობის წინააღმდეგ ბრძოლას.

ფეხბურთის გარდა პელე ცნობილი იყო, როგორც კოშმარული და სიმღერების შემსრულებელი, ავიეორე, ერთ-ერთი მსხვილი ბანკის დამნიშნებელი მრჩეველი. თამაშში იგი თავს არ ამცავდა და ორიოდე წელი ვიდეც ეამოვა თავის ცნობილ „სანტოსში“. ფილმ „ბარაბის“ გადაღება უკვე დაწყებულ. პელე იქ ვამოვის თავისი ხრული სახელით — ედსონ არანტეს დო ნასიმენტით და თამაშობს პოპულარულ ვოლნისპორტ ბრაზილიელ ვოლფერისტს პაულო ვოლფერტმან ვრანდეს.

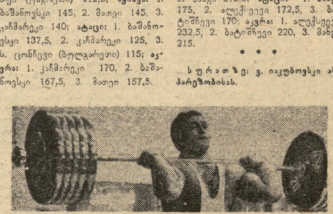

საქართველოს სპორტული გაზეთი

## მზადდება ეროვნული ნაკრები

სოფია. 19-27 ივნისი. ქალაქის ეროვნული ნაკრების კრებული

### უჭრელესი ფონა

**სავარჯიშო.** 1. ზ. სმალცევი (ფოლადური) 332,5 (110+97,5+125), 2. ნ. ზოლუშკინი (ენერგია) 329,5, 3. ბ. მოცხოფია (ნავთლუღი) 305; **ბრიგადა:** 1. ნოლუცკი 112,5, 2. სმალცევი 110, 3. ზ. ფიალი (რობინსონი) 97,5; **ალ-ტი:** 1. სმალცევი 92,5, 2. ნოლუცკი 92,5, 3. მოცხოფია 92,5; **ჯამი:** 1. სმალცევი 125, 2. მეცნიერება 120, 3. ნოლუცკი 120.

### მრავი ფონა

**სავარჯიშო.** 1. ი. ფიალეტი (ენერგია) 367,5 (125+105+137,5), 2. ბ. ჩუკინი (სსრ კავშირი) 355, 3. ა. ბოლუსკი (ფოლადური) 350; **ბრიგადა:** 1. ფიალეტი 125, 2. ჩუკინი 117,5, 3. ა. ვინოგი (ნავთლუღი) 112,5; **ალ-ტი:** 1. ჩუკინი 105, 2. ფიალეტი 105, 3. ბოლუსკი 105; **ჯამი:** 1. ფიალეტი 137,5, 2. ბოლუსკი 135, 3. ჩუკინი 132,5.

### კვეშაზუბები ფონა

**სავარჯიშო.** 1. ა. ვოიტოვსკი (ფოლადური) 397,5 (120+122,5+155), 2. ფ. ზაინე (სსრ კავშირი) 395 (122,5+120+152,5), 3. ა. ბუნდეკი (ენერგია) 390; **ბრიგადა:** 1. ვ. ვეიკი (ნავთლუღი) 130, 2. ჩერნენკო (ფოლადური) 125, 3. ზაინე 122,5; **ალ-ტი:** 1. ვოიტოვსკი 120, 2. ვ. ვეიკი 120, 3. ბუნდეკი 120; **ჯამი:** 1. ვოიტოვსკი 155, 2. ზაინე 152,2, 3. ვეიკი 147,5.

### მხაზუები ფონა

**სავარჯიშო.** 1. ვ. ბაშანოვი 450 (145+137,5+167,5), 2. ზ. ვაშერაკა (ფოლადური) 435, 3. ი. მაცეკა (ენერგია) 412,5; **ბრიგადა:** 1. ბაშანოვი 145, 2. მაცეკი 145, 3. ვაშერაკა 140; **ალ-ტი:** 1. ბაშანოვი 137,5, 2. კრჩერკი 125, 3. ს. ცოფერი (ნავთლუღი) 115; **ჯამი:** 1. კრჩერკი 170, 2. ბაშანოვი 167,5, 3. ზაინე 157,5.

### ქვეკაუზალო ფონა

**სავარჯიშო.** 1. ვ. კეთრეტეფი (სსრ კავშირი) 462,5 (147,5+135+180), 2. ვ. სარვანი (ენერგია) 460, 3. ი. ქეცელი (ჩეხოსლოვაკია) 452,5; **ბრიგადა:** 1. ი. სარვანი (ენერგია) 147,5, 2. კეთრეტეფი 147,5, 3. ქეცელი 147,5; **ალ-ტი:** 1. ქეცელი 140, 2. სარვანი 140, 3. ტერმე (სპორტაგეთი) 137,5; **ჯამი:** 1. კეთრეტეფი 180, 2. სარვანი 177,5, 3. ბაგონი 157,5.

### ნაუზალო ფონა

**სავარჯიშო.** 1. გ. ივანჩენკო (სსრ კავშირი) 500 (165+147,5+187,5), 2. დ. ხორატენ (ენერგია) 490, 3. დ. ტერაკენ (ფინეთი) 465; **ბრიგადა:** 1. ივანჩენკო 163, 2. ხორატენ 162,5, 3. ტერაკენი 160; **ალ-ტი:** 1. ივანჩენკო 147,5, 2. ალეკოვი (ნავთლუღი) 142,5, 3. ხორატენ 140; **ჯამი:** 1. ივანჩენკო 187,5, 2. ხორატენ 187,5, 3. ალეკოვი (ენერგია) 180.

### ქვემძიმე ფონა

**სავარჯიშო.** 1. ვ. რიგეროვი (სსრ კავშირი) 537,5 (172,5+160+205), 2. ბ. ოფანენკო (ენერგია) 537,5, 3. მოიგი (ნავთლუღი) 512,5; **ბრიგადა:** 1. ბ. ოფანენკო (ენერგია) 190, 2. ოფანენკო 182,5, 3. რიგეროვი 172,5; **ალ-ტი:** 1. რიგეროვი 160, 2. ოფანენკო 155, 3. ს. კირდეცი (ფოლადური) 145; **ჯამი:** 1. რიგეროვი 205, 2. ოფანენკო 200, 3. მოიგი 195.

### მძიმე ფონა

**სავარჯიშო.** 1. ვ. ბაკეთოვსკი (სსრ კავშირი) 550 (190+160+210), 2. ა. ჭრაჩეკი (ნავთლუღი) 537,5, 3. ჟ. ტეტიანი (სსრ კავშირი) 545; **ბრიგადა:** 1. ჭრაჩეკი 192,5, 2. ბაკეთოვსკი 190, 3. ტეტიანი 187,5; **ალ-ტი:** 1. ტეტიანი 162,5, 2. კაკუი კობაშვილი (ენერგია) 160, 3. კრისტეევი 160; **ჯამი:** 1. ბაკეთოვსკი 210, 2. ჭრაჩეკი 205, 3. ს. ლუში (ცრა) 200.

### ზემძიმე ფონა

**სავარჯიშო.** 1. ს. ალექსეევი 630 (125+172,5+232,5), 2. ს. ბატეშვილი (სსრ კავშირი) 607,5, 3. ზ. ბანგი (ცრა) 602,5; **ბრიგადა:** 1. ალექსეევი 225, 2. ბატეშვილი 217,5, 3. ბანგი 212,5; **ალ-ტი:** 1. ბანგი 175, 2. ალექსეევი 172,5, 3. ბატეშვილი 170; **ჯამი:** 1. ალექსეევი 232,5, 2. ბატეშვილი 220, 3. ბანგი 215.

* * *

სურათზე: ვ. ბაკეთოვსკი ამპარტნიორობს.

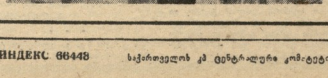

ინდექს 66448 საქართველოს კპ ცენტრალური კომიტეტის გამომცემლობის სტამბა. ლენინის ქ. № 14. 20 07679

▲ ფრანკი. შვეიცარიაში გამომარა მრავალდღიანი და პრესტიჟული ველოსიპედები, რომელიც ტარდებოდა ეროვნული ველოსიპედისტების მე. ჯერ. ამ ფოტოზე ფრანკი „ტიმ ტიმ“ ეროვნული ნაკრების ველოსიპედისტი ფ. ზეზენბაში.

▲ ბაბაბა. „პოლანდიის დიდი პრიზი“ 1-ელ ფორმულის ავტქარებით ჩატარდა ზანდვოორტის ავტომობილურ ბელგიელმა ავტომობილისტმა ჯ. ო. ბელმა, რომელიც „ფერარით“ გამოდიოდა.

▲ სოფია. აქ გაიმართა ბელგრადისა და პოლონეთის მძლეოსანთა მატჩი, რომელიც პოლონელებმა მოიგეს — *239 1/2 8. ი. ბ.* ნახევრებს ურომ ტყორცნაში ბელგრადის ახალი რეკორდი დაამყარა — *67,84.*

▲ ტოკიო. იაპონელ მძლეოსანთა ჩემპიონატებში, რომელიც მიეძღვნა ნიჭნიი კოინიჩის, ჰ. ტომიზავა 220 სმ სიმაღლე დაძალა და 2 სანტიმეტრით გაუმჯობესა ეროვნული რეკორდი. ოლიმპიის ჩემპიონმა ბრუმელმა, ავიორეც, ერთ-ერთმა მსხვილი ბანკის დამნიშნებელი მრჩეველმა. თამაშში იგი თავს არ ამცავდა და ორიოდე წელი ვიდეც ეამოვა თავის ცნობილ „სანტოსში“. ფილმ „ბარაბის“ გადაღება უკვე დაწყებულ. პელე იქ ვამოვის თავისი ხრული სახელით — ედსონ არანტეს დო ნასიმენტით და თამაშობს პოპულარულ ვოლნისპორტ ბრაზილიელ ვოლფერისტს პაულო ვოლფერტმან ვრანდეს.

▲ სანტიაგო. ჩილეში მძლეოსანთა ეროვნული ნაკრების ოფიციალური ვამოწვევის ვარეშე ჩატარდა ქალაქთაშორისო ეროვნული კონკურსი გადასვლა „მთრანზე მთიდან“. მონაწილეობდნენ 1972 წლის ოლიმპიადის (ლუსიდანა) ჩატარების ფიქრით ვამოსულები. ნაკრების ფიქრით ვამოსულები. ნაკრების ფიქრით ვამოსულები. ნაკრ