# ეროვნულ სახეობებს — ფართო გზა!


საქართველოს სსრ მუშაკთა საბჭოთაშორისო პროფესიული და სამხარეო ორგანიზაციის და პროფკავშირების ცენტრალური საბჭოს ორგანო

# ლელო

Орган Комитета по физической культуре и спорту при Совете Министров ГССР и республиканского Совета профсоюзов

1971 წ. № 222 (4472) 6 ნოემბერი, შაბათი. ფასი 1 კაპ.

გაზეთი გამოდის 1934 წლის 18 აპრილიდან


ქართულ-ტაიდაობა ოქროს საგანძურია

სურათებზე: ძმები ჭონის მოციქულაძეთა ა. მალიკაძის (ზემოთ) და ა. ელიაზაროვის შეკვეცების მიწერები (გაიმარჯვა მალიკაძემ, მკრას 1 ავალთე ვერ გავედი, ვინაიდან მეტი სანარჩენი ქულა აღმოაჩნდა); ასპარეზობები ჭაბარეულის კლასის მოციქულთა გუნდებ (მარცხნივ): მწვრთნელი ლ. ცაციშვილი, გ. ბერიაშვილი, ო. ბარდიაშვილი, ე. ბაქრაძე, ა. მალიკაძე, ე. ჩარკვიანის ფოტოები.

# სალხინო სპორტის განვითარებისთვის

როგორც ჩვენმა მკითხველებმა იციან, „ლელის“ 1971 წლის 14 ოქტომბრის ნომერში გამოქვეყნდა ფოტო, „ლიანდაგის ქალაქელი წვრილი ფეხბურთელი პრიეზიორის ბიჭები“, რომელშიც ლაპარაკია იმ ლელაფერზე, რომელიც ამჟამად ხდება ქალაქ ჭიათურაში „ლელეურის“ რესპუბლიკური პრიეზიორის ბაზალტზე მზრდელ ასპარეზზე. ამ ფოტოსა და ამ ნომერში გამოქვეყნდა ორი ხალისიანი სპორტის ქართული ხალხური სახეობების შეჯიბრთ ალბალისათვის დაკავშირებით.

27 ოქტომბრის მიღებით „ლელეურის“ ცენტრალური სპეციალური ბიუროს ინსტრუქტორებმა გადაწყვიტეს ამ ფოტოების გამოყენება „ლელეურის“ რაიონული ორგანიზაციების ხელმძღვანელებისა და ფიზკულტურის ინსტრუქტორების, პრესის წარმომადგენლების.

პოპულარიზაციის მიზნით „ლელეურის“ ცენტრალური სპეციალური სპორტული ბაზის ფოტოგრაფიული ალბომის ფურცლებზე ჩვენ ვაქვეყნებთ ამ ფოტოების ასლებს. ამ ფოტოების ასლებთან ერთად ჩვენ ვაქვეყნებთ ამ ფოტოების ავტორების — ფოტოკორესპონდენტ ალექსანდრე ბოლქვაძის და ფოტოკორესპონდენტ ალექსანდრე ჭანტურიას მიერ გადაღებული ფოტოების ასლებსაც.

ალბომის ფურცლებზე ჩვენ ვაქვეყნებთ ასევე ფოტოებს, რომლებიც ასახავენ ქალაქ ჭიათურის ბავშვთა სპორტული სკოლის ხალხური სპორტის ანსამბლის ბავშვების ხალხური სახეობების ჩვენებას

# ეროვნულ სახეობებს— ფართო გზა!

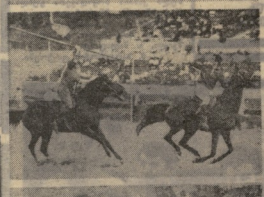

ამას წინათ თბილისის იპოდრომზე გაიმართული კოლეგიური შეხვედრების და ცენტრალური ცხენოსნობის XIV საკავშირო შეჯიბრების პროგრამაში იუნგად იყო ჯარიანდელი ხის გაჭრილის ბალთა ყორეული სპორტული ცხენოსნობის კომპონენტი მაგრამ ეროვნული ცხენოსნობის ტრადიციებით ბალთა თამაშები ისინი და ცხენოსნები, ზუსტად მთიდან დაშვება უმნილი ცხენოსნობა და შუა ამის რესპუბლიკებში გავრცელული ფიცრული ქალაქებიც), ოთხთაში (მეფუთანა ორთაბრძოლა), კოკარი (მეფუთანა მეღლი ცხენოსანს), ბურთაობაც ეროვნული ცხენოსნობა ეს ცხენოსნობის ერთ-ერთი ძველი ტიპი ცხენოსნის ფეხზე ოფიციალური

# სსრ კავშირის პირველობა

## ისევ ეს „ზარია“!..

თუ გინდა კვლევის თვალს „ზარას“ თამაშის საკვებით რეპანიების ზარეზე, ეგულისხმე, რომ თბილისის „დინამოს“ მაჭრა მაზ ძირითადი შემადგენლობის რამენაირ მოთამაშე (კუსოი, მაკუხი, ანხვეთი, ფეშეირა) და ფეხბურთის გუნდი გამოიყვანა (სხვათა შორის ერთ-ერთ ფინალისტ ბანაძისაგან შეიძინა ფინალის ბილეთები). „დინამოს“ დუბლიორებში ერთი ტანის ოთახში ამყოფა გამოცდილი ფეხბურთელები ამაოებას). ასეთ რიგის ფიქრებ-უმაღლეს არე ერთ წელიწადში არ გასულა, მით უმეტეს, რომ სანქ მიხეილისა და ორივი შეკვეთილის არა ბანაკში, რომელსაც ადვილი ვნება გასაკვირი უმსხვილესი ლიგის წამყვან ჯგუფში.

ვორონიკოელებმა გამოცდილება მწერილების ჭ. ხინინაში შეიძენილად გადადგა ეს ნაბიჯი. მაზ მიხეილზე გამოცდაში ყველაზე ბრძოლისწანინები, გამსტი ფრისულად კარგად მოსწავებული და ამჟამი, შეეძლოთ ფეხბურთელები. მათ შორის საჩქარეო დაკვლაში ვორონიკოელი გვიგეთნიკაი სალუარი ანი ფეხბურთელი „ლოკომოტივის“ ორგანიზებული „ლოკომოტივის“ გუნდიდან დისიპლინებულ.

ორგანიზებულად გამოცდილმა მწერილებმა ჭ. ხინინაში შე

# ახალგაზრდებს გამოცდა ელით

ჯავახეთი, 4 ნოემბერი. მხარეთა ტანმოვარჯიშოთა მსოფლიო ჩემპიონატის საპასპორტიზე (11-14 ნოემბერი) დღეს აქ ჩამხვიდნენ სპორტსმენები. ზეიმობრივის სტარტაჟით ეროვნული ნაკრების ვარჯიში დაიწყო.

სპორტსმენებს ბევრი სორბი ჰქონდათ გასავლელი. ორნუნდიანი ქალაქიდან ქალაქამდე ავტომანქანებით მიაცილებდნენ ისინი. ბოლო ეტაპზე ისინი ფეხით დაადგნენ ჯავახეთის მთის ბილიკებს.

ჯავახეთის ქედებზე ბევრი ნაკრები ჯერ არასოდეს ასულა. ამიტომ ასეთი ინტერესით ელოდნენ ისინი ამ ადგილებში ჩასვლას