პროლეტარელ ფიზკულტურელებო, შეერთდით!

XXIV საქართველოს სსრ ფიზიკური კულტურისა და სპორტის კომიტეტის კოლეგიის, პრეზიდიუმის და პროფკავშირული აქტივის ერთობლივი სხდომა

თავმჯდომარემ ვიზიარებ ლოზუნგს: ფიზიკური კულტურის და სპორტის ფრონტზე ყველა ძალების მობილიზება!

ჩვენი გული ნათქვამი

საქართველოს სსრ ფიზიკურად აქტიური მოსახლეობის ხვედრითი წილით ჩვენი რესპუბლიკა ერთ-ერთი წამყვანი ადგილი უკავია სსრკ-ში. ეს ფაქტი ნათლად ასახავს ფიზკულტურული ორგანიზაციების, წვრილფეხა, სპორტსმენების, ისინი ამა თუ იმ ტიპის ფიზკულტურული და სპორტული საზოგადოებების, კოლექტივების აქტიურობას.

ამის ნათელ მტკიცებას ცნობა საქართველოს კომპარტიის ორგანიზაციის თანამშრომლების ზაფხულის არდადეგების პერიოდში საქმიანობით გატარებული სამუშაოების შესახებ. ამ ცნობაში ნათქვამია, რომ ამ პერიოდში რესპუბლიკის ხელმძღვანელ ორგანოებში ფიზკულტურისა და სპორტის საკითხებზე 30-მდე სხვადასხვა ხასიათის ღონისძიება გატარდა. ამ ღონისძიებათა შორის აღსანიშნავია ის ფაქტი, რომ ამ პერიოდში ფიზკულტურისა და სპორტის ორგანიზაციების ხელმძღვანელებმა ადგილობრივ ფიზკულტურულ აქტივთან ერთად ინდივიდუალური მუშაობა გაუწიეს ფიზკულტურული ორგანიზაციების ხელმძღვანელებს, ფიზიკურად აქტიური მოსახლეობის ფართო მასების ჩაბმის საქმეში, ფიზკულტურის ბაზების გაფართოებასა და გაუმჯობესებაში, ფიზკულტურის ახალი ობიექტების მშენებლობაში, ფიზკულტურული ორგანიზაციების ხელმძღვანელობის

„ბურევესტნიკი“ დღეს და უახლოეს მომავალში

რეფორმა უკვე ფუნქციონირებს. აშას ჭონათი ღონისძიებები ჩაუტარდა „ბურევესტნიკის“ 1 ივლისს ხელმძღვანელ პირველ წერილ. ღონისძიების ტარების დასაბეჭდად ესწავლა კოლექტივი, რომელიც ეხება ორი საპრეზიდიუმის მრჩეველს გაგრძელებას. ბიულეტენის ფურცლებში ამ ბანქნები, აქსელენტი ლოკალური გაიხსნა ითხოვა მაშინ, სთხოვა 17 ადგილზე გასული ორ ბაჭის (მან და ბერძენ) მოეცილებინე ფორმაციის ტაბრანინგის საკვანძო ჩემპიონატში ადგილზე მყოფნი.

რა მცვლინოთა დღესთვის დაჯილდოებულები (პირველი წრის ქულები კოლექტივის თანდასთან ტაბრანინგის დაფასებული) — *(ათასით)* — 19 ქულა 22 შესაძლებელიან, ასე *(ლაგი)* — 18, ტარასენი ლილ ჯენი — 17, „ბოლშევიკი“ *(ლუნარენკო)* — 15, „ბოლშევიკი“ *(ბაშკო)* — 14, „ბაგალანი“ *(ბარიკო)* — 11.

ამ ტურნირის ბაჭიანი ბაჭიანი ეცი თამეთის ხელმძღვანელი გუნდის ოჩურნელი ჯ. ბაბიაშვილი, რომელმაც რამდენიმე ტურნირში მიზანი გვერდით უსაფრთხო ლიგის დაბრძენის.

● *ჯიგარ ოჯახები ლენინგრადის ტაბრანინგის შედეგების?*

— ბიუჯეტიდან მოცულ ფრაქციის უნდა შეიმჩნიოთ. ფინანსური პირველის რიგით დაფინანსდა, მაგრამ ბაჭ სამუშაო ნაწილი ჯერ ვერ მოგვაწ. ამ ტურნირში ცხრილში IV ადგილზე ავიდნენ „ბოლშევიკის“ ჩვენ ორ ბაჭიანი

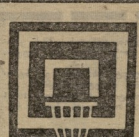

20 ქულით

გუშინწინ მოსკოვში გრძელდებოდა შეხვედრის ათვლილობრივი „დინამო“ და კიევის „ლოკომოტივი“. ტექნიკური კალათბურთელები ბოლო მატჩებში წარადგენდნენ იმპრეზიო. ისინი ასკვნიდნენ, არ ივარაუდებ მიუხედავის სიმდიდრეზე და 20 ქულით დამარცხდნენ — 73:93 (34:47).

ეთავებოდათ ჯერ წინაო ჩატარებული ჭაბუკების შეხვედრა (მინსკი) — „ლოკომოტივი“ (ტოროპეცი) 82:72.

სსრ კავშირის პირველობა

უპირველესი ლიგა

გათამაშების ცხრილი

შედეგებია 28 თებერვლისთვის

	ი.	მ.	ქ.	ქ.	ქ.
ცსკა	18	16	2	1571—1301	16
„დინამო“ (მ.)	17	13	4	1297—1198	13
„სპარტაკი“	16	12	4	1255—1168	12
„დინამო“ (თბილისი)	16	10	6	1180—1167	10
„დინამო“ (მინსკი)	17	10	7	1262—1231	10
„სტროიტ.“	16	7	9	1137—1170	7
ასკ	17	4	13	1094—1191	4
„ავანგარდი“	15	4	11	977—1062	4
რჩილი	17	4	13	1246—1334	4
„ავტომ“	15	2	13	1024—1191	2

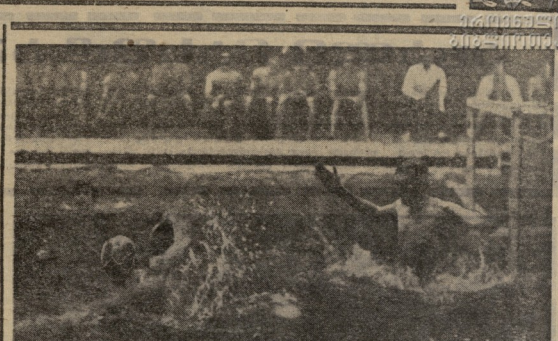

გუშინ თბილისში დამთავრდა ლეგკალენდრის ბერძნული. ასპარეზობაში მონაწილეობდნენ თბილისის „დინამო“ და „ხუროთმოძღვარი“, საქართველოს ორთხოთა ჩაურება, ალმა-ათის „დინამო“, ლენინგრადის „ბალტიკა“ და კასპის ჯიუდოკლუბიანი ილიტელის (მატ.) გუნდი.

• • •

სურათზე: თბილისის „დინამოს“ და მატჩის გუნდის შეხვედრის მომენტი. დინამოელი ო. ლორაქიფანიძე (№ 6) უტევს მეტოქის კარს.

ფ. ლილეშვილის ფოტო.

...მით უარესი ფაქტებისთვის

გაგრელები მოწვეულ და გაკვეთილს გვიშვებენ. უცნორს, ხანდაისად უცნორ თბილისის „ბურევესტნიკის“ გუნდისტენ ალმაილეთ კალათბურთელებს მოან ჯანიერიან. ბოლო ხანებში ისინი ბევრად მოიცილებენ. საოცარი გარკვეული შორეს გავდეთ. კაცმა რომ თქვას, ეროა დღეში ასეთი თვისობრივი: გარდაქმნა წარმოუდგენელია, თუ გუნდს საბანაო შესაძლებლობა და გამეცნიერ პოტენციალი არ აქვს.

ფაქტი ჯიუტი რამაა ამიტომ მას უსიტყვოდ უნდა ვემორჩილოთ. ერთი დაკვირვება ისაა, რომ „ბურევესტნიკის“ თავისი პირველი ნახევარი ხშირად ცუდია (ბასკეტბურთელი თითქოსა, არაფერ საბოლოო იმედად კი გადაცურვა. მორე დაკვირვება ბალანსირება პირველი და ბაკეპასებით, რომ გუნდის ნაკლოვანებათა შორის ყველაზე ნათლად ჩანს ის, რომ ბურევესტნიკის ნაწილი ფიზიკურად ვერ ამყარებს ნორმალური მეფიზიკურის პირის ამჟამად შეუსაბამობაა გამოფის, რომ ზოგჯერ ფიზიკურად ბურევესტნიკის ბურევი ბრძოლის პირველი შეხვედრა). მათ ეტყობა ბასკეტბასთან!

ერთი ხიბლიანი, გუშინწინ პირველი დღის უსიამოვნო მთავარეზილებას ალარაფერი დარჩა. რა მიხვა პირველ მატჩის, ახლა უკვე ძნელი გასაგებია, ვის ან რა გუნდს ვხედავთ, უდაოდ ისპრიმიტიური დასაწყისის ხასიათს ვეძებდით ამიტომაც ერთ-ორი კოდეც ვიხსენებთ ჯერ კიდევ არ არის და მოგახო ამოკიბის გაგდარ „ბურევესტნიკის“ უნიფორ შეხვედრებით.

ნ. ჯაფარიძე.

...ამით უარესი ფაქტებისთვის

გაგრელები მოწვეულ და გაკვეთილს გვიშვებენ. უცნორს, ხანდაისად უცნორ თბილისის „ბურევესტნიკის“ გუნდისტენ ალმაილეთ კალათბურთელებს მოან ჯანიერიან. ბოლო ხანებში ისინი ბევრად მოიცილებენ. საოცარი გარკვეული შორეს გავდეთ. კაცმა რომ თქვას, ეროა დღეში ასეთი თვისობრივი: გარდაქმნა წარმოუდგენელია, თუ გუნდს საბანაო შესაძლებლობა და გამეცნიერ პოტენციალი არ აქვს.

ფაქტი ჯიუტი რამაა ამიტომ მას უსიტყვოდ უნდა ვემორჩილოთ. ერთი დაკვირვება ისაა, რომ „ბურევესტნიკის“ თავისი პირველი ნახევარი ხშირად ცუდია (ბასკეტბურთელი თითქოსა, არაფერ საბოლოო იმედად კი გადაცურვა. მორე დაკვირვება ბალანსირება პირველი და ბაკეპასებით, რომ გუნდის ნაკლოვანებათა შორის ყველაზე ნათლად ჩანს ის, რომ ბურევესტნიკის ნაწილი ფიზიკურად ვერ ამყარებს ნორმალური მეფიზიკურის პირის ამჟამად შეუსაბამობაა გამოფის, რომ ზოგჯერ ფიზიკურად ბურევესტნიკის ბურევი ბრძოლის პირველი შეხვედრა). მათ ეტყობა ბასკეტბასთან!

ერთი ხიბლიანი, გუშინწინ პირველი დღის უსიამოვნო მთავარეზილებას ალარაფერი დარჩა. რა მიხვა პირველ მატჩის, ახლა უკვე ძნელი გასაგებია, ვის ან რა გუნდს ვხედავთ, უდაოდ ისპრიმიტიური დასაწყისის ხასიათს ვეძებდით ამიტომაც ერთ-ორი კოდეც ვიხსენებთ ჯერ კიდევ არ არის და მოგახო ამოკიბის გაგდარ „ბურევესტნიკის“ უნიფორ შეხვედრებით.

ნ. ჯაფარიძე.

ქედლების თოვლიან მიდამოებში

ყველას აჯობებს ბელოს რაინის ჯარმოამგზავნებლობა

ხელის რაინის სოფელ ქედლებში სამ დღეს ვრძელებდნენ ბელოს რაინის V სპორტაკიადა. მეფიზრებაში მონაწილეობდნენ 3 ბათონის, ქედის, შუახევის და ხელის რაინონების ბაკრების გუნდები.

10 ვილომეტრზე ჩატარებული ნაბიჯის მონაპოვნებად 14 სპორტსმენი ქალი იმარჯვა. სპარტაკიადე დაწესებული ბათონის რუნაკეთილის სპორტის ხელმძღვანელი ინტერესტის ფენომენი ფაკულტეტის II კურსის სტუდენტი ე. ჯიმშერაძე. ფინიშის ხაზზე პირველმა 3:6 ვილომეტრი — 1.05.07. II ადგილზე ხელის ე. კახიძე — 1.06.53, III კი მისი თანაკურსელი ნ. ჯიმშერაძე — 1.07.18.

15 ვილომეტრზე ჩამოლის სტარტი 11 ვაჟმა აიარა. ჩემპიონის ზოლება მოიპოვა ხელის ჩემპიონატელმა ა. ნოდაძემ 1.04.24, II ადგილზე ხელის მუახეველი ლ. მაკარაძე — 1.04.46, III კი ამ ხელიელი ნ. ჯორბენაძე — 1.06.52.

ესტაფეტებში ყველა ასპარეზობა ბათონელობა ა. მოსცემის მოიგო, ქალთა შეკიბრებაში კი ან ჩაკარებული.

3×10 კილომეტრზე ესტაფეტების გამარჯვებისთვის ხელიელი ტრიალ ნ. ხაჭრიძე, ნ. ჯორბენაძე, ლ. ნოდაძე) 2:18.42,8 ანკეტ. მოსცემის ასპარეზი ადგილებზე ორიან ბათონის და შუახევის მოთხილაშერებში.

ესტაფეტა 3×5 კილომეტრზე მოიგო ბათონის გუნდმა (ლ. ბებინ, ბ. ლეკნიკოვ, ქ. ჯიმშერაძე) — 1.37.25. II ადგილზე ორიან ხელის, III კი შუახევის კოლექტივები.

ხელის ვეფხვ ჩაიგდეს I ადგილი ხელის რაინონ მოხალისეებრივ ფიზიკურ დასახლებებში. II ადგილი გაიყოფა ბათონის და შუახევის რაინონ მოხალისეებრივ დასახლებებს. III ადგილზე გაიყოფა ბათონის და ხელის რაინონ მოხალისეებრივ დასახლებებს. III — შუახევის ნაკრები.

ო. ლორაქიფანიძე.
(ჩვენი კორ.).

ხელის რაინონ.

თბილისობრები

ყინულზე პირველი ნაბიჯები

MS 1973 BRATISLAVA

ბრატისლავა, 27 თებერვალი. ჩეხოსლოვაკიის დედაქალაქში დღეს ტურნირი ადგილ ფიგურული ცურვაობის ოსტატთა მსოფლიოს ჩემპიონატში. ჩემპიონატი ღიღიან ადრე გამოსულა ოლიმპიური ჩემპიონი ბოლშაკოვის მონაწილეობა. ამ სპორტსმენის ნაკლებად ცნობილ ნიჭიერ ახალგაზრდებს შორის ყველაზე ცნობილია ლენინგრადელი ლ. ვასილიევა.

ეს ორი სპორტსმენი ჩვენი ქვეყნის ფერებს დაიცავენ ამ ტურნირზე.

ორივე ნახევარი ფიგურული ცურვაობის ტურნირში ქალთა ერთეულის ფინალში ლ. ვასილიევა მეორე ადგილზე გავიდა. ფინალში მეორე ადგილზე ოლიმპიური ჩემპიონი ბოლშაკოვა გავიდა. ფინალში მეორე ადგილზე ოლიმპიური ჩემპიონი ბოლშაკოვა გავიდა. ფინალში მეორე ადგილზე ოლიმპიური ჩემპიონი ბოლშაკოვა გავიდა.

ახალი მასშტაბი

1-4 მარტს ეკრის ერთ-ერთი საუკეთესო მძლეოსნური ბაზა — მოსკოვის ძმები ზუბენკოების სახელობის ზამთრის სტადიონი მოიკრიბა დახურულ შენობაში საკავშირო ჩემპიონატის მონაწილეებს.

ეს ასპარეზობა ჯერ კიდევ იმ დიდი რიგის პრეკონფერენციაზე იყო, ასპარეზობის უცნობი სპორტსმენებიც მოიყვანეს წლებიდან ტრიბუნა. 50-ათ წლებიდან მძლეოსნობის კალენდარში მკაცრად მოიცვა ორი ზამთრის საკავშირო შეჯიბრებამ. 1971 წელს იგი გამოცდილად საკავშირო ჩემპიონატად დახურულ შენობაში, და აი, ახალი, როგორც 27 თებერვალს სპორტსმენებმა გამართეს პრეკონფერენციაზე ითქვა, ასპარეზობის უცნობი სპორტსმენებიც მოიყვანეს ტრიბუნა. 50-ათ წლებიდან მძლეოსნობის კალენდარში მკაცრად მოიცვა ორი ზამთრის საკავშირო შეჯიბრებამ. 1971 წელს იგი გამოცდილად საკავშირო ჩემპიონატად დახურულ შენობაში, და აი, ახალი, როგორც 27 თებერვალს სპორტსმენებმა გამართეს პრეკონფერენციაზე ითქვა, ასპარეზობის უცნობი სპორტსმენებიც მოიყვანეს

ცნობილი სპეციალისტების, მოკვეთილი რეკომენდაციების, მოსკოვისა და ლენინგრადის ერთად სპორტსმენებმა გამოიყვანეს პიონერების, ჩემპიონატის უხუცესის, ბუღალტრის, რემონტის, ტექნიკურ სპეციალისტების, ექსპერტების და ჯარების ახალ სპორტსმენებმა.

მოსკოველთა უმეტესობისთვის ეს სტადიონი ეკრის ტერიტორიაზე იქნება. ევროპის IV ჩემპიონატის წინ, რომელიც 10-11 მარტს მოეწყობა. პილანის ქალაქ რომში.

ეკრის

უცხოეთის ფეხბურთის კალენდარი

მიულერს მეტოქე არა ჰყავს

გერმანელი ფეხბურთელი მიულერი ბუნდესლიგის ბომბარდირების სიაში ლიდერობს. მან ამ სეზონში 24 გოლი გაიტანა. მეორე ადგილზე ბრაზილიელი ჟაირზინიოა, რომელსაც 19 გოლი აქვს გატანილი.

• • •

სტარობე: გ. მიულერი (ცენტრში) მეგობრის მხარდაჭერით ჩემპიონატის ბარიერს ეგრე უერთდება მაგრამ ფრის მარკერზე — ფრედერიკსი მცველ ვ. მაზუროვიჩთან. ბ. ნიმიცის და ა. მორაველის ფოტო.

• •

თადარიგიც აბას ჰქონია

კაპიტანი ფეხბურთის ფედერაციის ფიფას შეატყობინა რომ მხედა მსოფლიო ჩემპიონატი ეგვიპტისაა. 1994 წელს. მასაც სურდა ამ ჩემპიონატს, რომელშიც ამერიკის კონტინენტის ერთ ნატარეზეს, ეკვი ჰყავს ორგანიზატორი. 1978 წელს, როგორც ცნობილია, ასპარეზობის გამართვის ამბრეზენ არგენტინელები, ხოლო 1986 წლის ჩემპიონატის ბატარეა კოლუმბიელს სერთ.

ასწორს გეიძ, ეიღე არასდროს, — ეტყობა, ამე ოფერტის პარაგვაელებმა.

გაღახუროული სტადიონი ზაგრებში

ზაგრების ცნობილი კლუბი — მსოლიანეთის მრავალჯერ ნებათა ჩემპიონი "ჰაიდუკი" აშენებს ევროპაში პირველ დახურულ სთადიონს. იგი რკინა-ბეტონის კონსტრუქციით შეიდგება.

"გაზჩინგის" ხელმძღვანელობა სტადიონის გახსნას დეკემბერში, შემდგომ დღეობის დღეობრებით აპირებს.

• •

გალგარელთა ტურნე

ბულგარელმა ნარჩევმა, რომელიც ახლა საბრძოლო ტურნეთ შეთავაზ, სამი მატჩი ჩატარა ავსტრალიის ნაკრებთან.

პირველი თამაში ვედეთაღში ფრედ დასთავრდა — 2:2. 20 ათას მაყურებელი ერთის დასანდეთ მატჩის მიეწე იყო. აქვე გათამაშა ოდეკი ერთი შეხვედრა, რომელიც სტუმრებმა მოიგეს — 3:1. ყველაზე საინტერესო მესამე მატჩი ბულგარელებმა ჩაიჭრა, ბედნიერებმა, ბედნიერებმა — 2:0.

• •

ლიუბასკის ვინ გაუშვებს!

ოტერბრგის "ფეიენორდი" ერთის გეფლერგარეთ წინააღმდეგობით მიმართა ზამბის "ჯურნალი" და პილიუნის ფეხბურთის ფედერაციას — ლიუბასკი დაეთხოვათ.

"ჯურნალის" ხელმძღვანელობამ ლიუბასკი ლეგიონერად ვერ ცნო.

• •

ჯეკი შეხაუთის ემთხოვება

ინგლისის ფეხბურთის უბანი ატატი, მსოფლიოს 1966 წლის ჩემპიონი ჯეკ სტივი ფეხბურთთან გამოსათხოვებას აპირებს.

ჯ. ჩარტონს თავის ცლებში "ლიდს იუნაიტედში" 600-ზე მეტი მატჩი აქვს ჩატარებული. ლიდსის" ტრენიორი ჩარტონი ფიქრობს ფეხბურთის შესრულებას. "იუნაიტედის" წინააღმდეგ.

მატჩს საერთაშორისო თანხით 7 მილიონ სტერლინგი: იმედია, რომ ორ "ასტონი" შოტლანდიის თანამგამშვების ფინალში გავა (ფინალური მატჩი 5 მაისს უნდა გაიმართოს), გამოსათხოვარ შეხვედრას გადაატანენ.

„ფალუნის თამაშები"

ფალუნა, 26 თებერვალი. შუადღის 3 საათზე დამთავრდა მთიანლიჟერთა ბერძნული სპორტშორისო ასპარეზობა — „ფალუნის თამაშები". ასპარეზობის ბოლო დღეს გაიმართა 90-მეტრიანი ტრამპლინზე ჯუმპის ვერსიული ბ. ნ. ფინალისტი — 258,9 ქულა (ნახტომები 111,5 და 111,5 მეტრზე). ტრამპლინის რეკორდი — ფ. ბერნარდისა