საკავშირო ცენტრალური კომიტეტის, ზემოლიდის

# ლელო

საკავშირო სსრ მინისტრთა საბჭოსთან არსებული ფიზკულტურისა და სპორტის კომიტეტისა და პროფკავშირების რესპუბლიკური საბჭოს ორგანო

Орган Комитета по физической культуре и спорту при Совете Министров СССР и республиканского Совета профсоюзов

№ 58 (4828) 1973 წ. 24 მარტი, შაბათი. ფასი 3 კაპ.

გაზეთი გამოდის 1934 წლის 18 მარტიდან

შემოქმედების სახლი

შემოქმედების სახლი

შემოქმედების სახლი

ციფრული ბიბლიოთეკა

## შეკაყარე კედელს ცერცვი

— დღინები ეშინია თევთმეტ იმასაც, ვისაც ამ ჭეშმარიტ ალერგია უშინია, — ამბობდა გიგოლა.

თბილისის ლენინის სახელობის რაიონის № 8 სამხედრო-სპორტული კოლექტივის კ/დ ეგნატა, დღეისთვის ალარ ეშინია. არ ბედავ? მე?! ნოემბერში!

1968 წლის 7 მაისს ჩვენს გაზეთში გამოქვეყნდა ფოტომატიანე და კრიტიკული წერილი «უცნობელზე, მაშინ!». ეს სხვა ნაკლოვანებებთან ერთად ავლენდა ზემოთხსენებული ორგანიზაციის მხარეთველ მხარეთველის ვ. ახვლედიანის უყურადღებობას, რომ ოქტომბრის ვ. №№ 150, 263 სახლების ეზოებში კალათბურთის ფარები დაშთებიყვნენ.

მას შემდეგ ბევრმა წყალმა ჩაიარა, ბევრი რამ შეიცვალა, მათ შორის სამხედრო-სპორტული კოლექტივის ხელმძღვანელიც. ახლა მას ვეღარ ეშინია ვერც ნოემბრის, ვერც დეკემბრის ფიფქების. ეშინია მხოლოდ ერთისა — ფარების არ ქონისა.

— ფარები? — ჩაიცინა გიგოლამ. — ფარები ჩვენ გვაქვს, მაგრამ ისინი ხომ ფარებად არ გამოდგებიან. ისინი ხომ ბეტონის ფილებია, ბეტონის ფარები!

ეს ნამდვილად ასეა. ბეტონის ფარები ნამდვილად არ გამოდგებიან. ამიტომ ვთხოვეთ ვ. ახვლედიანს, ეთქვა, რა ფიქრობდა ამ საკითხზე.

— ფარების საკითხი ჩვენ ორჯერ განვიხილეთ, — თქვა ვ. ახვლედიანმა. — ერთხელ ოქტომბრის რაიკომის ბიუროზე, მეორედ — ქალაქის კომკავშირის ბიუროზე. ორივე ადგილას ეს საკითხი ნეგატიურად გადაწყდა. ფარების ნაცვლად ჩვენ ვაპირებთ ბეტონის კედლებზე ცერცვის მიკვრას. ეს ბევრად იაფი დაჯდება და ეფექტიც არანაკლებ იქნება.

ამ ინტერვიუს შემდეგ ჩვენ ვეწვიეთ ოქტომბრის ვ. №№ 150, 263 სახლების ეზოებს. ისინი ისევ ისე ცარიელი დაგვხვდნენ, როგორც ოთხი თვის წინ. ფარების ნაცვლად ბეტონის კედლებზე ცერცვი ჯერ არ ყოფილა მიკრული.

ჯერ არ ყოფილა მიკრული, მაგრამ ეს ალბათ მხოლოდ დროის საკითხია.

ა. ბუბანაშვილი.

* * *

სტენოგრამა: ახლა სანახაობა დღეს კალათბურთის მოედნები ოქტომბრის ქ. № 150 (წარჯნის ფიქრი) და № 263 სახლების ეზოებში.

ავტორის ფოტოები.

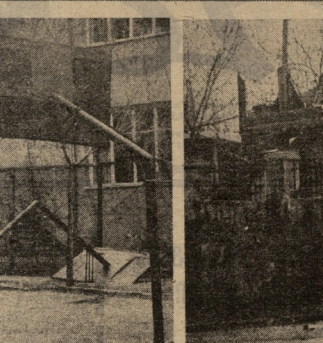

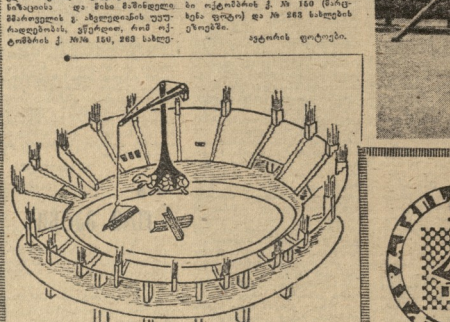

## კუს ნაბიჯით

ანუ თბილისის «დინამოს» სტადიონის რეკონსტრუქცია.

ტ. ზანგურაშვილის ნახატი.

## მოგებული ყაიმი

თბილისი. ცენტრალური საქმაროკულო კლუბი. საქართველოს პირველობის პრემიერ ლიგაში. ქ. ტურის. ჭ. ქანქიაძე (ოზურგეთი) — ვ. ბერიძე (ოზურგეთი) 1:0, ა. ჩერქეზიშვილი (თბილისი) 1:0, ა. ჩერქეზიშვილი — ნ. ბაქრაძე (ოზურგეთი) 1:0, ა. ჩერქეზიშვილი — ვ. ჩიტაია (ოზურგეთი) 1:0, ნ. ბაქრაძე — ვ. ჩიტაია

# ქუხ-ჯუმრ კუნი

## თხილავაკრაჯზე კიხიტოთხ ეკთაღ

თავი IX

## პირველ თეგერგაულს ჩავედი ოლიმპიურ სოფელში

ზამბ-ბუდუში. ჩემი ჩასვლა ცოტა გაუთავისა. ბანაგებე იყო, ერთი კვირის წინ ხომ კარედან დაისვენეს ის გადასწყვეტილება, ოლიმპიადაზე მიწვეულ ზოგიერთ რანგოსანზე თუ იტყოდა, სად გაკვრა. მოსაწვეთ მზეთქვნილა, სიცხისგან, ოფლისაგან ალმაცერადი თმოლაშქრებე არ უნდა შეეკვარა. სულ უნდა ამოიბედო დაიტყდნ.

ანჯრის ბილოსთვის უკვე ძალიან შეშფოთებული ვიყავი. მართალია, მოვედი ორი დღით ადრე, მაგრამ ერთხელ ვეღარ ვიმარჯვე — თვეებია ვეღარ ვიპოვნი ბილოსთან მოგვიანებით ვეღარც ვეღარ ვნახე. ტელეფონის სწრაფადაც ვერ ვეღირსე. ჩემ წინ ორმოცამდე ადამიანი იდგა, სანამ ჩემი ნომერი მოვიდოდა, 1,48 ან მეტი დღეც იქნებოდა მე და ბილოს შორის. 1,73 — შეიძლება, 2,14 — წყნარებს.

მეორე ტრასაზე მოვიდა ძალიან შეუჯდა. ბილოს უკანაზე იმე ჭრა ჯობდა, რომ მარჯვენა ფეხით ვერ ახტებოდა ნაცივაზე ვიღაბაჯებდენი. ფინიშამდე მარტო ერთი მოსახვევი დარჩა. გამაგრილება, რომ პირდაპირ თუ ჯაგეთი, ყველა ბილოსთან ერთად მოგებული მქონდა. ბილოსაგან ერთბაშად მოვიდეთ და ამე დავჭირე უკან ორივე ფეხით თოვლში ჩაფეთი. გამართვა ვეღარ მოვახერხე და ამე დავჭირე ბილოს.

ბილოს ხელი აქვს-იქ ქნევ გამოთქმა ჩემზე, რადგან უკან მიდის მაგის ხაზი ხომ. ზუთე უკან გაიარა,ვიცნობა მაინც-ერთმანეთს ვიცნობთ. ჩემ წელსაც ფაქტიურად მე მივიდოდი ბილოსთან და კიდევ ერთხელ ვეცდებოდა ამ ფიგურის გადალახვას. ამ ცდაში ვიყავი ცხრა თვის განმავლობაში. ბილოსთან ერთად ვიმარჯვებდი ხოლმე ყველა ჭალონჟის ბოლო ეტაპზე. ყველა ეტაპის ბოლოს ვიყავი ბილოსთან ერთად

# უნივერსიადის „სპორტული კადრები"

ამ ოლიმპიურ ნიშანს მოსკოვში 15-25 აგვისტოს გაიმართება ე. წ. უნივერსიადის ათასობით ფარული მაყურებელი.

ამ ჯგუფებიდან ზოგიერთის პროგრამები, როგორც მოსპორტული ჟურნალისტები აცხადებენ, „ანუგეშებით" სპორტულ ფანტაზიებში თარგმნილი — მოსკოვის უნივერსიტეტის თითოეული ცალკა ბალის ფეხბურთში, კალათბურთში, ფრენბურთში... უნივერსიადის დღეებში ამ სახეობებში გამოპრალის სპორტულ კალმახთან ტურნირები, რასთანაც ქვეყნის და წარმოდგენილ გუნდებს კი შეიქმნება.

საქართველოდან უნივერსიადაზე ჩავლენ 10-12 სპორტული ჟურნალისტი.

**ე. ფაცაციაძე.**
(ჩვენი სპეც. კორ.).
მოსკოვი.



# ევროპული ტურნირები

21 მარტს გაიმართა ზურიკული საკუთო ტურნირების განმეორებითი შეთხვედებული შედეგები.

## ევროპის ქვეყნების ჩემპიონთა თასი

კიევის დინამოელები მადრიდში ჩქინდათ მაგრა ატლეტიკოსა „ოდელთან". კიეველებმა ატაკად სუსტად თამაშობს, გამაკურებელი — წესდა, რომელმაც უკვე მე-2 წუთზე დატოვეს უნდოელებად ბასაც ძლიერი ფიზიკური ამბიციის გადაღებით ანგარიში გახსნა. ხასპინძელი შეხვდებოდა ფეხბურთის ინიციატივას და 35-ე წუთზე ბალიანის მარჯვენა ბიძეული ძლიერ გაუშვა ფეხბურთის ტერმინალის ბადეში. „ოდელის გამარჯვება მაგრამ დამთავრებამდე 4 წუთით ადრე დაკაკვირვების ამბიორით—3:0. კიევის „დინამო" ასეთი შემადგენლობით თამაშობდა: ბუდკოვიერი, დანაძე, ბესკოვი (სემთხოვი), ფოშტი, ბუნდარენკო, ბესხანოვი, ბესხანოვი, ბესხანოვი